ANUL I. No. 261 — 6 pagini 3 lei — Vineri, 14 Ianuarie 1938

BUNA VESTIRE

ZIAR LIBER DE LUPTĂ ȘI DOCTRINĂ ROMÂNEASCĂ

Director: DRAGOȘ PROTOPOPESCU

Redacția și Administrația: BUCUREȘTI, Bulevardul Elisabeta 12, etaj II.

TELEFOANE: Direcția, Redacția . . . 4.84.34; Administrația . . . . . 4.85.82; Tipografia 4.77.56

ABONAMENTE: Comune urbane: 1 an Lei 709, 6 luni » 350, 3 luni » 175. Comune rurale: 1 an Lei 500, 6 luni » 250, 3 luni » 125

Ștefănescu-Goangă

Poate că săvârșesc o greșeală în momentul când — scriind acest articol — dau prea multă importanță unui om. Și observația este perfect justă pe planul aparențelor.

Nu mă voiu ocupa de un om însă, ci de o mentalitate neagră și de reprezentantul unei colectivități restrânse, cu vederi — dacă nu obtuze — desigur criminale.

In oricare altă țară din lume, chiar dacă s'ar fi putut ca un profesor de talia d-lui Ștefănescu-Goangă s'ajungă rector, în tot cazul, după formidabilul scandal Burtică, n'ar fi fost admis și poftit să fie ministru. Nu intenționăm reactualizarea cazului Burtică și nici nu vrem să intrăm în amănuntele unor afaceri sentimentale, puse în legătură cu moartea funcționarului Burtică, întâi: pentrucă suntem creștini și, în al doilea rând: pentrucă ni-e scârbă.

Dar ne aducem bine aminte de figura sălbatic de răvășită a profesorului Ștefănescu-Goangă, care-și plimba insomniile pe străzile Clujului, în ceasurile acelea de grea încercare.

Și, mărturisim, reîmprospătăm deasemenea sentimentele de milă pe cari le-am avut atunci când îl vedeam pe acest om, napoleonian de ambițios și de înfumurat altădată, salutând pe toată lumea ce-i ieșia în cale și cerșind parcă un gest de indulgență.

Ochii aceia chinuiți de coșmaruri, mâinile agitate, pasul nesigur, tresăririle continui, toate voiau să ceară un singur lucru:

— Vă rog să mă iertați!

Cred că pe vremea aceea d. Florian Ștefănescu-Goangă saluta și umbrele pe stradă. Poate și stâlpii de telegraf. Și oridecâteori observa că nu sunt oameni, se scuza stânjenit:

— Vă rog să mă iertați!

Cred iarăși că d. Ștefănescu-Goangă este omul care a vorbit cel mai mult cu el însuși. Își închipuia că nu mai are drept să stea de vorbă cu oamenii.

Când urca scările universității din Cluj se strecura umil printre studenți. Oriunde se ducea, în toate ungherele și din toate colțurile, se auzia ecoul strigătului de afară. Studenții își scandau salutul față de rector:

— Bur-ti-că! Bur-ti-că!

Tot pe vremea aceea d. rector a fost numit ministru subsecretar de stat la departamentul instrucțiunii publice. Educația națională încăpuse, în bună parte, pe mâinile unui om cum nu se poate mai nimerit. D. Goangă cel dintâi, s'a minunat și s'a mirat foarte mult. N'a crezut. S'a frecat îndelung la ochi, a dat celor din casă telegrama s'o citească și i-a întrebat cu glas supus:

— E adevărat?

Târziu de tot s'a desmeticit. A luat trenul și a pornit spre București. S'a așezat pe fotoliul ministerial fără să-i simtă arsura. Dintr'un cadru, Spiru Haret, trezit la viață, l-a întrebat:

— D-ta aici?

Apoi s'a întors, umilit, la locul lui depe perete.

D. Goangă a luat tocul în mână și, începându-și cariera de ministru, s'a apucat să scrie circulare și edicte. D. Goangă făcea educație și morală.

Studenții au fost judecați. Scoși, rând pe rând, din cămine și din universitate. Li s'a răpit dreptul de-a-și mărturi dragostea față de Patrie. In loc de icoane sfinte, li s'au dat regulamente draconice, scrise în cabinetele tacticei liberale. Jandarmii au fost trimiși în fața bisericilor, pentru ca să oprească rugăciunile.

Eliminări, «măsuri de ordine», sălbăticii, de toate.

D. Ștefănescu-Goangă așeza cât mai multe paravane, cât mai multe ziduri, dar strigătul străbătea peste tot:

— Bur-ti-că! Bur-ti-că!

Poate că nu era cu nimic vinovat și departe de-a fi autorul moral al crimei dela Cluj. Dar simția omul nevoia să se apere și să alunge o fantomă însângerată.

A batjocorit o generație întreagă de studenți. Cea mai mândră generație. Alerga, înspăimântat, crezând că numai așa o să se pună la adăpost.

Dar iată că azi au pornit răspunderile ca pădurea shakespeare-iană. Se simte urmărit d. Goangă. Fuge. Gâfâie. Cade obosit. Ochii rătăciți sunt chinuiți de năluci.

—Iertați-mă. Nu sunt vinovat.

Dar e târziu. Târziu de tot.

Așa trec domniile șubrede cari se încumetă să aresteze și să terorizeze istoria.

D. Goangă stă îngândurat.

S'aude din nou strigătul:

— Burtică! Bur-ti-că!

Nervos, strigă servitorului:

— Spune sergentului dela poartă s'alunge derbedeii!

Omul din casă îl privește jenat, și-apoi îndrăznește:

— Domnule rector, a plecat sergentul!

— Cum? — răcnește d. Goangă. Dece a plecat?

— Nu mai sunteți ministru, domnule rector.

VALERIU CARDU

Bătăliile Ducelui

Războiul abisinian determinase presa democrată să profetizeze că imperiul italian (fiindcă de fapt imperiu e) își va domoli elanul, vijelia cu care s'a lansat, cu toată parada ostilă a flotei Ligii Națiunilor. Că Ducele nu va mai găsi prilejul să bată cu pumnul la masa Europei. Că Italia nu va mai avea obiective.

Extern, obiectivul fusese copios atins.

Ducele și-a pus poporul în fața unui început de veac. Veacul muncii. Poporul nu putea lincezi pe laurii unei victorii mari, oricât de mare ar fi fost ea. Primul moment al entuziasmului colectiv, al beției după biruință, a trecut. Nu putea Ducele întoarce istoria în loc să cadă în vechea greșală a imperiului roman care s'a prăbușit din pricina luxuriei.

Ducele își cunoștea țara, îi știa necazurile și nevoile ei. A mers mai departe. A vrut să-și ridice poporul la mitul prometeic. Să-l îndemne să lupte cu natura. Natura nu-i împietrită. Nu-i formă definitivă, fixă ca moartea. Și a atacat natura tocmai acolo unde se părea mai măreață în îndărătnicia ei. In mlaștinile pontine. Pe 80 ha. pământul mustia ca un burete și locuințele omenești nu puteau prinde rădăcini de nuferi. A chemat brațele italiene la luptă. Le-a ridicat depe mitraliere și pușcă și le-a încleștat pe lopată și tirnăcop. Au supt apa, au uscat mlaștina și au bătut-o în beton armat. Acolo au răsărit orașe mindre, puternice, expresie a prometeicului italian: Littoria și Sabandia.

Ducele n'a lăsat țara să-și destindă oboseala. Un nou obiectiv se ivise: bătălia grâului. Pământul țării a fost frământat în pumnii agricultorilor. Ducele vroia să cîștige și această bătălie care să-i dărue autarhia alimentară a Italiei.

Zilele trecute, într'un entuziasm superb, au fost premiați agricultorii care au cîștigat la concursul muncii. Au fost printre aceștia și preoți și 2 episcopi.

Recolta a fost excepțională. S'au realizat 80.000.000 chintale de grâu. Iar sărbătorirea a fost de o majestate puțin închipuită. Clerul însuș a binecuvîntat cu prezența a 60 de arhiepiscopi și 2000 de preoți, această mare biruință a muncii italiene.

Astfel Italia nu mai are nevoe să importe grâu.

Ducele a mobilizat tot poporul, a muncit pământul și pământul răsplătește pe cine îi îndrăgește brazdele.

Italia cîntă, muncește și culege biruinți.

Ion Băleanu

Atențiune la comuniști

Agenții Kominternului au adoptat noui metode de luptă

Propagandă comunistă prin introducerea agenților Moscovei în rândurile organizațiilor naționaliste

Demascarea „roșilor" cari activează în Orientul Apropiat

In ultima vreme s'a vorbit prea puțin de activitatea comuniștilor din România. Eram, doar, obișnuiți să înregistrăm, în fiecare zi, câte o nouă «descoperire», câte un nou nucleu de evreiași constituiți după instrucțiile primite dela Moscova: ici «Ajutorul Roșu», dincolo «Comitetul internațional pentru drepturile omului», la Chișinău «Asociația muncitorilor socialiști», la Cetatea-Albă «Nucleul Ana Pauker», la Tighina «Comitetul executiv roșu», la Cluj «Liga anti-fascistă», etc., etc. Și pretutindeni se făceau percheziții, arestări și până la urmă cei dovediți agenți sau militanți comuniști erau condamnați.

Ce se întâmplă azi? S'a stârpit sămânța agenților Moscovei în România? Nu mai sunt instigatori în România? Kominternul nu-și mai are «reprezentanți» în țara noastră?

Ce se întâmplă? Nu-i mai descoperă autoritățile noastre sau comuniștii nu se mai «indeletnicesc» cu propaganda roșie?

Inainte, comuniștii dela noi nu din întâmplare dădeau, adeseori, dovadă de mult «curaj»: editau broșuri, redactau manifeste, aveau adevărate arsenale de material propagandistic și nu odată au ieșit în stradă, au manifestat și s'au dedat la greve.

O COINCIDENȚA SUSPECTA IN ROMANIA

Astăzi, nu prea dau semne de viață. Ce se ascunde după această «inactivitate»?

O coincidență suspectă: începutul «inactivității» corespunde exact cu perioada când s'a produs un anumit eveniment diplomatic la noi în țară. De atunci agenții Moscovei și-au schimbat tactica. N'au mai activat prin ateliere, n'au mai redactat — decât foarte rar, pentru derutare — manifeste revoluționare — dar în schimb au întețit campania, pe după perdele, prin saloanele burgheze și prin cenaclurile literaților.

Moscova și-a dat seama că e mai greu pentru autoritățile noastre să aresteze pe un agent al Kominternului în «Palatul miliardarilor» — unde oferă banchete —, decât pe unul ce activează expus în Atelierele Griviței.

Schimbând metoda de propagandă și de prozelitism, comuniștii din România sunt adăpostiți astăzi în locuri unde nici nu-i bănuești. Dețin situații burgheze care le camuflează activitatea.

Dacă în Spania intervenția directă a Sovietelor nu mai este pentru nimeni un secret, Kominternul activând efectiv, în România, propaganda Sovietică se face astăzi după un plan cu totul altul, tocmai pentru a lăsa impresia că nu se «lucrează». In realitate, utilizând instrucțiuni noui, comuniștii pregătesc ceva. Cel puțin să producă o confuzie.

Atențiune la agenții Moscovei!

AGENȚII COMINTERNULUI IN ORIENTUL APROPIAT

Dealtfel, schimbarea tacticei comuniste n'a fost impusă numai pentru România. Agenția de presă *«Transconti»*, ne semnalează din Beiruth, prezența *instigatorilor roșii* în Orientul apropiat, în rândurile organizațiilor naționaliste. Deci o altă metodă pentru a creia confuzia atât de necesară acțiunei comuniste.

Arabi percheziționați de englezi

Tulburările și revoltele neîncetate, precum și fricțiunile dintre diferitele naționalități fac din Orientul apropiat un teren aproape ideal pentru acțiunea agenților Kominternului. Totodată faptul că în această parte a lumei se întretaie interesele politice, strategice și economice ale câtorva mari puteri constitue o poziție extrem de importantă pentru activitatea agenților sovietici. Pentru Rusia Sovietică, angajată, de altfel în mare măsură în Asia, propaganda comunistă în țările din Orientul apropiat are mare însemnătate, lăsând la o parte foloasele pe care le poate trage din creiarea unor situații dificile și incomode pentru Franța și Anglia — puteri legate de Siria, Liban, Transiordania și Palestina.

Agenții Kominternului venind în aceste părți prin Stambul, unde este situat punctul de tranzit spre întregul Orient apropiat, recurg la o tactică și la metode cu totul deosebite de acelea întrebuințate de Kominternul în Europa. Aci, ei pășesc drept protectori ai mișcării arabe extremiste naționaliste, de care se leagă aproape automat protejarea religiei musulmane. La început, în anii 1922—26, agenții comuniști au încercat să realizeze aici lozincile lui Marx și Lenin. Experiența aceasta a eșuat însă pedeantregul. In afară de grupările evreilor din Palestina, nimeni nu s'a interesat de crezurile înflăcărate ale revoluției mondiale. Arabii, nu au manifestat — în afară de indivizii cumpărați— nici un entusiasm și nici măcar vreun interes oarecare pentru ideile lui Lenin.

AGENȚII MOSCOVEI IN RANDURILE ORGANIZAȚIILOR NAȚIONALISTE

Atenția Moscovei a fost atunci îndreptată asupra puternicei mișcări naționaliste a Arabilor, care se știe, este în continuă creștere. Deși această mișcare n'avea nevoie de concursul Sovietelor — concurs pe care nu l-a solicitat niciodată — totuși Kominternul a înțeles că sprijinind postulatele extremiste ale naționaliștilor Arabi, — direct sau indirect — se poate ajunge la o situație haotică și tulbure în Orientul Apropiat și la creiarea de dificultăți statelor mandatare, adică Franței și Angliei. Astfel, agenții, veniți din Moscova cu instrucțiuni și bani, aduc cu sine și ordinul de a schimba tactica. Propaganda revoluției mondiale urmează să fie în întregime abandonată. Nucleele comuniste din Palestina și Siria trebue să-și mascheze întru totul adevărata lor activitate. Despre adevăratele scopuri nu trebue să aibă cunoștință decât conducerea partidului comunist din Siria și Palestina, precum și agenții arabi și evrei, cari au fost anume instruiți la Moscova. Pentru restul populației acțiunea comunistă trebue să fie întru totul mascată. Incercați «tehnicieni» de partid, atât Arabi cât și Evrei, trebue să colaboreze cât mai strâns cu Arabii extremiști, sprijinind tot felul de tulburări.

Urmările s'au constatat imediat.

NICOLAE V. ILIEȘIU

(Continuare în pag. III-a)

Agenții Kominternului activează în Orientul apropiat.

Cinci ani de regim național-socialist

Anul acesta, la 30 Ianuarie, se împlinesc cinci ani, de când partidul național-socialist a preluat puterea politică în Germania. Și s'a creiat acolo un obiceiu, ca la această dată, întreaga națiune să se reunească în acelaș gând și'n aceiaș simțire entuziastă, spre a comemora intronarea unei ere cu desăvârșire noui, care a dus la refacerea spirituală a statului și la mântuirea Patriei.

Ceea ce e însă cu deosebire elocvent și pilduitor în această privință, este că, cu fie care an ce trece, se accentuiază și se adâncește importanța datei de 30 Ianuare 1933, subliniindu-se soarta funestă pe care ar fi avut-o atât Germania cât și Europa, în ipoteza cutremurătoare când regimul național-socialist n'ar fi izbutit să se instaureze și să-și manifeste influența creatoare și ocrotitoare de civilizație pe toate planurile de existență.

In adevăr, în clipa când răposatul președinte al Reichului von HINDENBURG, încredință fuehrerului Hitler funcțiunile de cancelar, Germania se găsea în pragul unui abis, unui veritabil haos politic și economic. Cabinetul Schleicher demisionase în ziua de 29 Ianuarie, după o serie de încercări nereușite de a încredința puterea unor cabinete de nuanță autoritară. Pentru a face față nevoilor celor mai presante, se adoptase sistemul decretelor de urgență. Aceste decrete s'au dovedit însă neputincioase să ofere guvernământului o bază fermă, să izgonească fantoma amenințătoare a șomajului ori să ralieze încrederea masselor în jurul guvernelor cari treceau ca bătute de un vânt de panică.

Șapte milioane de șomeuri, se arătau gata să sucombe, sub enorma presiune a mizeriei și să se convertească în armate ale disperării, în trupele de atac ale bolșevismului. Bolșevism care, dacă ar fi triumfat atunci, desigur că nu s'ar fi limitat numai între granițele Germaniei, ci ar fi debordat întregul continent ca o revărsare teribilă de lavă.

Cultivatorii își vindeau produsele sub cost, duceau o viață mizerabilă cu obsesia falimentului iminent în inimă și cu perspectiva de a nu mai putea face față dobânzilor și impozitelor pe cari trebuiau să le plătească băncilor și fiscului.

Pe de altă parte comerțul și industria nu puteau să aibă o soartă mai bună în mijlocul unei populații cuprinsă de sărăcie și de panică și a cărei putere de cumpărare diminua pe fie care zi ce trece.

Regimul național socialist, preluând puterea și angajându-se să pună o stavilă tuturor acestor dezastre și să ridice întreaga națiune din starea de adâncă mizerie în care căzuse, își asuma o uriașă responsabilitate. Mulți dintre vechii conducători credeau cu toată seninătatea și bună credința că el va sucomba în fața marilor și numeroaselor obstacole ce i se ridicau în cale. Totuși, grație fermității de caracter, grație tactului și puterii fascinatoare a conducătorului; grație devotamentului nețărmurit al elitelor de combatanți cari îl înconjurau și mai ales grație virtuților capitale ale poporului german cari sunt onestitatea, abnegația, munca metodică de mare rendement, spiritul de organizare și disciplină, toate obstacolele au fost învinse. Astfel că tot ce s'a realizat în răstimpul de la 30 Ianuarie 1933 și până astăzi, într'o atmosferă de însuflețire fără precedent și într'un cadru care garanta pernuitatea și continuitatea de efort, suscită astăzi deopotrivă uimirea și admirația.

Apoi o altă caracteristică simptomatică: elanul revoluționar de la început, care se aștepta să se răcească și să diminueze cu vremea, a sporit dimpotrivă, s'a purificat și s'a răspândit în toate mădularele amorțite ale nației, a vivificat și-a regenerat toate serviciile publice și toate branșele vieții economice.

Armatele de șomeuri au dispărut; pretutindeni unde odinioară oamenii trăiau în mizerie, în întuneric, și'n condiții cari sfidau și higiena și simțul estetic cel mai elementar, au trecut cu energie și sistemă hârletul și târnăcopul spre a face loc cetăților muncitorești, luminoase și confortabile cari fac astăzi admirația vizitatorilor străini. Negoțul și industria germană, au depășit în putere de producție și de rendement eficace și echilibrat, toate recordurile stabilite până acum de o înjghebare omenească similară. Peisagiul german e brăzdat în toate sensurile de autostrade de ale Reichului, construite de batalioanele, pe cari le-a creiat geniul de animator și de vizionar al Fuehrerului; iar pe aceste autostrade circulă necontenit automobile fabricate în uzinele germane. O sevă proaspătă, un spirit nou, animă deopotrivă tot ce e viață și manifestare vitală germană, începând cu solidaritatea socială și națională și sfârșind cu politica exterioară.

La comemorarea împlinirii celui de al cincilea an de la instaurarea regimului național-socialist, cu drept cuvânt se poate spune că poporul german își sărbătorește renașterea pe care și-a dobândit-o numai prin credință față de conducător, prin solidaritate frățească, prin abnegație și prin muncă metodică, herculeeană, disciplinată.

NICOLAE BOGDAN

Comentarii

În ultimul număr al hebdomadarului francez „Je suis partant", cunoscutul ziarist Pierre Gaxotte, publică un violent articol împotriva acelora cari au deplasat Franța din planul unei actualități istorice și chiar împotriva Franței oficiale de astăzi.

Autorul își găsește punctele sale de reper nu numai în situația internă, ci în toată conjunctura europeană.

Vom transcrie câteva pasagii semnificative:

Franța lipsește

„Franța lipsește pentru lumea întreagă, cum lipsește și pentru ea însăși. A avut cândva misiunea de închegare a ordinei și justiției și pentru mărirea forțelor rațiunei și autorității. Astăzi merge la dezordine, prostie și anarhie.

Lumea care cheamă Franța Sf. Ludovic, a lui Henric IV, și Ludovic XIV, se depărtează cu oroare și deznădejde de Franța lui Blum și a lui Thorez.

Confuziile europene, combinarea pactelor, alianțelor și „axelor" se traduce: Franța lipsește.

Succesul ideologiei hitleriste, restabilirea influenței germane în Europa centrală, se traduce: Franța lipsește. Indoielile Angliei, schimbarea spiritelor în statele mici ale Peninsulei Balcanice, îndrăzneala crescândă a agenților sovietici, fermentarea colonială, agitațiile din sine, se traduce: Franța lipsește.

Nesiguranța, neliniștea, mizeria și sărăcia se traduce: Franța lipsește".

D. Pierre Gaxotte continuă, arătând că Franța era odinioară prea mare, prea respectată, pentruca astăzi să poată cădea în somn.

După constituirea Frontului popular în Franța, cel mai mare blestem a făcut ca poporul să lege prestigiul și viitorul Franței de „prestigiul" și viitorul democrației. Și asta în așa fel, încât toate loviturile primite de democrație sunt socotite ca lovituri primite de Franța.

Trebuie să se facă odată deosebirea dintre democrație și Franța. Pentrucă astăzi când cineva dă o palmă unui jidan dintre cei prea mulți răspândiți în toate țările din Europa, se spune că palma a fost dată Franței.

„Principiile democratice — spune d. Pierre Gaxotte — au fost bune cândva, atunci când toate mergeau bine, dar nu astăzi când toată lumea suferă".

„Secolul" democrației a trecut. A sucombat. Asta trebue înțeles pretutindeni.

Au fost secole de romantism. Altele de clasicism. Au fost timpuri când se purtau rochii scurte. Altele când se purtau rochii lungi.

Astăzi au fost abandonate principiile anului 1779.

„Dacă vom susține încă democrația, vom fi bătuți pe toate fronturile.

Exemple: Frontul popular a susținut pe roșii din Valencia. Roșii au fost bătuți. Frontul popular susține chinezii din Knomingtong: chinezii sunt sfărâmați.

Frontul popular a făcut alianță cu comuniștii ruși: comuniștii ruși se împușcă unul pe celălalt.

In concluzie d. Pierre Gaxotte scrie: „Intre dictatura fascistă și dictatura sovietică există un loc pentru o politică de autoritate în Franța. Dacă Germania a ajuns la situația de astăzi, aceasta se datorește numai însănătoșirii vieții sale interne".

Franța trebue refăcută. Când va fi din nou țară liberă, când Franța își va găsi virtuțile sale, când se va elibera de subt jugul marxismului, atunci Franța va avea și amici și aliați.

Sunt fapte și lucruri cari trebuesc văzute grabnic și rezolvate tot atât de grabnic".

In ceeace ne privește pe noi Românii, trebue să fim de părerea d-lui Gaxotte.

Și să nu facă nimeni greșeala să confunde România cu democrația care și-a arătat și pe la noi suficient colții.

Iar dacă va face-o cineva, sau dacă a făcut-o, blestemele nu-l vor putea încăpea.

Gabriel Bălănescu

Cronica literară

Trecutul an literal

Un an literar bogat dă o carte. Un an literar excepțional dă două cărți și un an epocal dela două în sus.

Trebue să recunoaștem că literatura noastră s'a oprit într'un punct mort. Asta înseamnă că nu și-a dat cartea lui? Nu. Inseamnă că nu mai avem scriitori cari știu să scrie? Nu. Inseamnă cu totul altceva. Dar pentru asta, deși nu ar fi timpul, nici locul să încercăm, pe cât vom putea, să ne limităm punctul de vedere. Literatura, care doar în «Cronica literară» include și poezia și altele, este ceva oarecum străin de noi. Cultul literelor nu există la noi deși a existat cândva. Atunci când litera — avea o valoare în sine când fraza scrisă era respectată și de scriitor și de cetitor. Acum nici scriitorul nici cetitorul nu se mai interesează cum se scrie. Iar criticul literar e atât de confuz și de puțin stăpân pe criteriu sigur încât nu face decât să caute circumstanțe atenuante în fața oricărei măgării literare sau se sustrage sistematic dela orice efort de înțelegere. Literatura a trecut și ea mai de mult de acel stadiu intimist în care ne-a atras și pe noi, mai ales în ultimii cincisprezece ani, și caută să-și câștige un teren cu mult mai larg și mai bogat în realitate. Ințelegerea criticilor și preocuparea scriitorilor s'a oprit la câteva modele, epocale prin experiența lor dar strict locale (nu în sens geografic ci spiritual și istoric) amenințând cu o iremediabilă asfixie câmpul de lucru al literelor.

Multă lume se vaită și se tângue asistând la o foarte aparentă moarte a Poesie, fără să-și dea seama că nu moare Poesia ci o anumită Poesie, aceea pe care au îndrăgit-o toți cei cărora timpul le-a luat-o înainte. De asemenea romanul nostru se pare că trece printr'o criză. Și e normal să treacă prin această criză de oarece nu face decât să repete până la sațietate lucruri prin cari s'a trecut de mult, experiențe epuizate de mult, technic inventate de alții și exploatate până la anulare de autorii lor, de oarece nu-și dă seama că un ciclu de viață s'a încheiat, că frumoasele zile din franjuez în care s'a dospit literatura lui Proust sau chiar a lui Thomas Manu s'a sfârșit pentru a da loc unei noui epoci de renaștere a lumii. Și renaștere înseamnă într'un fel luare dintru început. Miturile, credința, virtuțile primare în strânsă legătură cu cerul ale omului se reactualizează printr'o nouă viziune, printr'un nou efort de cucerire a omului creator.

Scriind, cam la începutul seriei cronicelor noastre, despre Matei Corageale, ultima culme de rafinament la care s'a ridicat proza noastră semnalăm în «Crai de Curtea Veche» stingerea unei lumi cu toate relele cu prea puțin binele ei. Și proza lui Matei Corageale este o proză strict originală, strict autohtonă, perfect integrată în tradiția socială și literară a unui veac perfect redat în esența și consecințele lui de către ultimul Corageale. Așa cum Proust reprezintă în Franța ultimele consecințe a o mie de ani de tradiție literară într'un veac în care literatura și viața nu se mai puteau distinge, așa cum Gide închee o anumită linie a moralismului apusean, degenerat în doctrina subtilă și amăgitoare a amoralismului printr'o excesivă individualizare. La noi nici moralismul nici individualismul nu au avut decât sporadice și sterpe isbucniri, de aceea toată literatura noastră analitică sau experientialistă e atât de slabă, atât de nefirească mai ales. Insuși Matei Corageale nu e decât un povestitor, un evocator, adică ceea ce au fost primii noștri scriitori cronicarii. Literatura noastră și-a atins unele culmi prin povestire și nu a primit nici odată nimic în analiză, în studiul metodic de foarte complicată tehnică a cazurilor individuale. Ce a realizat teatrul nostru istoric, plin de cazuri individuale? Ceva foarte simplu și sărac despuiat astăzi de orice interes, oricât de bine voitor, în afară de cel al storiografilor literari. In literatură epicul este credem cel mai propriu teren al nostru. Și lucrul acesta îl dovedim nu prin argumente ci prin fapte concrete. Apariția lui Neculai Totu în literatură prin evocarea unor fapte de vitejie, a deșteptenit în anul trecut repaosul care învăluise din toate părțile literatura noastră. Insemnările de pe front ale lui Neculai Totu reprezintă fără îndoală cartea anului trecut. Și nu este decât cartea unui debutant, a unuia care nu a meditat asupra literaturii, care nu a făcut nici o comunicare la congresul esteticei dela Paris, care nu a visat în vieața lui că are să scrie vreodată cărți. Dar este în această carte și altceva decât norocul lui Neculai Totu de a se descoperi scriitor. Este semnul unei necesități implacabile sub autoritatea căreia trăim. Vremea noastră care este o vreme a faptelor cu altă finalitate decât în cercul individualității noastre cere o anumită literatură, aceea a faptelor cari trece peste capul nostru. Și așa s'a întâmplat minunea ca un luptător să dea semnalul une, noui ere a literelor noastre. Au apărut în anul trecut mai multe cărți, fără cusur din punct de vedere strict literar dar cari nu au avut nici un fel de contact cu lumea, cu acea multă lume care presimte fără să-și dea seama zorile unei alte vieți spirituale. Am putea cita cartea unei scriitoare, Călător din Noaptea de Ajun de Anișoara Odeanu. O carte mult gândită, cumpănită, scrisă curgător, frumos în cea mai mare parte, dar care nu ne răspunde la nimic. Și acesta e încă un fapt semnificativ. Literatura aceasta veche au început în toată lumea și la noi s'o practice cu multă aplicare femeile. Oare acesta nu e un semn? Asta nu vrea să spună că vechea rețetă a trecut pe planul al doilea al importanței, că s'a refugiat în intimitatea buduoarelor? Pretențiile femeilor de a vota și de a îndeplini funcțiuni de conducere în stat nu corespunde oarecum cu momentele de acută discreditare a democrației? Literatura aceasta în care au pătruns cu foarte serioase afluențe femeile este un lucru care nu ne ma. interesează.

Din pricina lui Neculai Totu anul trecut este anul de deschidere a revoluției literare. Subtilii și afoniștii cenaclurilor literare nu au decât să dea din umeri și să se acrească dar adevărul acesta este și îl vom verifica.

Tot povestire și evocare este și romanul domnului Dragoș Protopopescu, Tigrii. Materialul acestui roman de foarte complexă prezentare este luat din faptele unei generații revoluționare. Sensul lui este tot epic întrucât nu face decât să prezinte o nesfârșită avalanșe de eroi. De aceea este a doua carte a trecutului an literar care spre dispearea unora a fost din această pricină un foarte bogat an.

*

Incă nu poate fi vorba de un stil nou pe care nu-l putem defini de pe acum din lipsă de elemente, dar acest stil nou se poate presimți în manifestările pe cari le avem sub ochi.

Lumea tinde să se împace cu mitURile și le va cânta sau le va încarna din nou altfel decât au fost cântate sau întruchipate până acum, definindu-și astfel stilul ei. Cu acest prilej literatura se va deslega de spectrele cari o mai pândesc încă pe alocuri și va avea dreptul ei, igni et aquae în cetate. Deocamdată este pentru cei mai mulți o simplă întreprindere personală fără nici o legătură cu sufletul, cerul sau pământul nostru.

*

Nu am vorbit intenționat despre poezie, cu toate că însăși cronica noastră a subliniat la vreme anumite manifestări de remarcabilă prezentare. Nu știm, nu avem certificat în nici un fel faptul că în poezie s'a petrecut acel fapt epocal, de trecere a punctului mort cum am văzut că s'a întâmplat în proză.

Ocupând un post de critică trebue totuși să ne facem datoria de a surprinde un fenomen ciudat: se scrie poezie foarte multă, muzele sunt jefuite cu disperare de o nesfârșită haită cântătoare, dar sâmburele luminos al unei poezii demne de vremurile acestea nu apare. Să nădăjduim că va fi surpriza noului an pe care abia l-am început.

Horia Stamatu

CALENDAR

Joi 13 Ianuarie 1938

ORTODOX: S-ții Martiri Ermil și Stratonie.
CATOLIC: S-ta Veronica.
SOARELE: răsare 7,51, apune 16.50
Marea jertfă dela Majadahonda.

In veci pomenirea sfinților Neamului Românesc: Ionel I. Moța și Vasile Marin.
Post negru pentru România Legionară.

Scena și ecranul

TEATRE

OPERA ROMANA: Faust.
TEATRUL NAȚIONAL: Cavalcada.
STUDIO-UL TEATRULUI NAȚIONAL: Comedia fericirii.
TEATRUL LIGII CULTURALE: Clopoțelul de alarmă.
TEATRUL REGINA MARIA: Stăpâna din La Paz.
TEATRUL COMOEDIA: Problema de rezolvat.
TEATRUL LIBER: Coloniale.
TEATRUL MODERN: Crima din Expresul verde.
TEATRUL ALHAMBRA-EXCELSIOR: Alhambra palace.

Teatrul ALHAMBRA
ALHAMBRA-PALACE
2 acte și 55 tablouri de M. Constantinescu și N. Vlădoianu
Muzica de I. Vasilescu

Compania Cărăbuș Director C. Tănase
TEATRUL SAVOY Calea Victoriei lângă Palatul Telefoanelor
VINERI 14 IANUARIE 1938 PREMIERA REVISTEI
Poftă bună la Tănase
ACEIAȘI MONTARE — ACELAȘ PERSONAL ARTISTIC
Biletele la Casa Teatrului — Telefon: 3.55.03
MATINEURI — JOI — SAMBATA — DUMINECA

Teatrele de sub direcția D-lui SICA ALEXANDRESCU
COMOEDIA Tel. 4.71.71 — In fiecare seară la ora 9 și în matineurile de Joi, Sâmbătă și Duminecă la ora 3 ULTIMELE SPECTACOLE
Problema de rezolvat
Duminecă la ora 6: **Kontușovca-Palace**
Luni 24 Ianuarie Premiera MANSARDA cu V. Maximilian, Nora Piacentini, Sylvia Dumitrescu, Madelaine Andreescu și G. Timică
Regina Maria Asoc. Bulandra-Maximilian-Storin Tel. 3.98.48 — Seara la ora 9 și în matineurile de Joi, Sâmbătă și Duminecă la ora 3 Ultimele spectacole
Stăpâna din La Paz
Sâmbătă seara: **Frații Karamazov**
Duminecă la ora 6: **Gândul**
Vineri 21 Ianuarie PREMIERA **OAMENI IN ALB**
cu G. Storin, Tantzi Cocea și George Vraca
Montarea făcută de Cassa Bünger
LIBER (fost Majestic) Tel. 546.80 — In fiecare seară la ora 9 și în matineurile de Joi Sâmbătă și Duminecăla ora 3
COLONIALE
cu Maria Filotti (în reprezentație) V. Maximilian, Nora Piacentini, Silvia Fulda, Ion Talianu, Aura Fotino, Axenti Mirea și Mișu Fotino
Regia: Aurel T. Maican
Teatrul MODERN Str. Sărindar 14 — Miercuri seară
CRIMA din EXPRESUL VERDE
cu IONEL ȚĂRANU
Astăseară și mâine matineu — TEATRUL MODERN STR. SĂRINDAR, 14 Director Ionel Țăranu — Mâine seară
Crimă din Expresul Verde — NOAPTEA de 13

CINEMATOGRAFE

ARO: Orizontul Pierdut și jurnal.
CAPITOL: Tarantella și jurnal Eclair.
CARLTON: Aventuriera din Triest.
SCALA: Pensiunea artiștilor și jurnal Paramount.
REGAL: Broadway melody 1938 și jurnal Paramount.
TRIANON: Singur la nevastă și jurnal Paramount.
SELECT: Nuntă cu repetiție.
SAVOY: Program de varietăți (music-hall).
FEMINA: Stigmatizata (Forfaiture).
PALAS BULEVARD: Clubul femeilor și Lupii între ei.
A. R. P. A.: Monstrul galben, jurnal și complecțiare.
ROXY: Tarantella și jurnal Eclair.
CORSO: Noaptea în Shanghai și revista „A fi sau a nu fi".
DARLY: Prinț și cerșetor și Oameni după gratii.
ELYSEE (Str. Doamnei 11): Singur la nevastă și jurnal Paramount.
FORUM: Noaptea roșie și Femeia mascata.
OMNIA: Vasul robilor și Compania Titi Mihăilescu.
AIDA (calea Rahovei 151): Ingerul și Dușmănie.
AMERICAN: India în flăcări și Borneo.
BARCELONA: Granița însângerată; Cele 5 surori gemene Dionne și trupa de reviste Cintezoiul.
CITY (b-dul Carol 21): Sonata reutzer și Magnelia.
CENTRAL: Cei trei muschetari și Crima d-rului Sartorivus; Trupa de reviste.
COTROCENI: Adolescență și Fantome de vânzare.
DACIA: Invitație la dans și Revolta în China.
DIANA: Primejdie de moarte și Banda veselă.
FRANKLIN: Cântecul libertății și Dragoste în culise.
MARCONI: Serenada, jurnal și trupa M. Nedeianu-Violeta Ionescu.
MARNA: Căpitanul Benoit ,Omul care trebue ucis și trupa de reviste Titi Mihăilescu.
MODEL: Trăim numai odată și Grădina lui Allah.
NISSA (fost Lido): Nick gentleman detectiv și Clipe de rătăcire.
VOLGA-DOROBANȚI: Perlele coroanei din Madrid și Suprema jertfă.
VOLTA BUZEȘTI: Stan și Bran la Hollywood și completări.
PACHE: Swing și Sherlock Holmes.
RAHOVA: Lumpacius vagabondus și Un dracușor de fată.

IN PROGRAMUL VIITOR

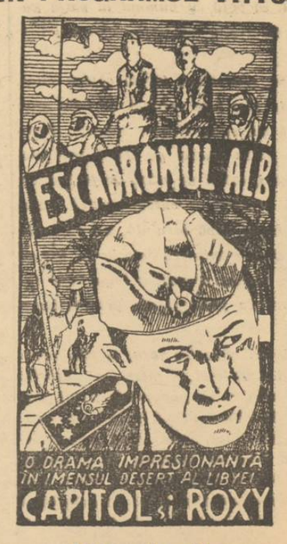

— Ultimele zile —
:-: TARANTELLA :-:
cu Janette Mac Donald

CUBURI DE LUMINA

«Solia»

scrie despre „Libertatea" părintelui Ion Moța:

„A clădit un altar solid, în jurul căruia se adună toți bunii Români pentru a aduce rugăciuni lui Dumnezeu, sub auspiciile martirului Moța Ionel, care spiritualicește este prezent! El a devenit un înger, care asistă pe cei ce scriu articole pentru „gazeta scumpă lui", pentru a simți, scrie și trăi numai și numai românește".

D. Ion Marțolea

ne trimite un succint volumaș, intitulat «Iubiți și apărați biserica».

D. Pimen R. Constantinescu

desfășoară o frumoasă activitate culturală. De curând, d-sa ne-a trimis revista „Olimpo", în care citim frumoase contribuții ale d-lui P. R. Constantinescu.

George Drumur

notează în „Ieonar":

„Există și la noi o anumită burghezie literară umflată în osânză, și băgată prin diverse consilii de administrație. Nu mai produce nimic, fiindcă nu e capabilă. Tot putregaiul acesta se cere ars. Drumul tinereții nu trebuie împiedicat de desocupuneri și rânceziri.

«Antologia poeților tineri

din Bucovina" va apare curând la „F. R." Vor fi trecuți în ea: George Drumur, Gh. Antonovici, Iulian Vesper, Teofil Lianu, Ghedeon Coca, Aspazia Munte, Vasile I. Posteucă, E. Ar. Zaharia, N. Roșca, etc.

Portretele sunt seminate de Rudolf Rybiczka.

«Glasul strămoșesc»

In excelenta revistă a d-lui dr. Ion Banea, d. prof. univ. Dan Rădulescu, publică articolul „Ardealul tânăr Legionar", din care desprindem:

„Dela Cluj a purces Ion Moța să caute „CAPITANUL" oștilor de desrobire ale neamului și să-l ungă cu mirul credinței lui.

Tot din Ardeal au venit cu el și după el atâți oșteni credincioși ai Legiunii, ucenici ai Căpitanului, descălicători în inimi de norod.

N'a fost la Turda lui Mihai Viteazul cea dintâiu victorie minunată a Căpitanului?

N'a dat Ardeaalul într'un an după an lupte cu tot mai mulți și credincioși oșteni? Unde a fost această credință mai constantă în intensitate și putere de creștere?

Și nu sunt, tot în Ardeal mari și semnificative bilunțe legionare?

A dat Aradul 29.569, Hunedoara 15.837, Alba Iulia Domneească 8.443, Turda veche în victorii 7.901, Năsăudul vitejiei grănicerești 5.775 și altele.

Minunea noului descălicători voievodale a creierii României legionare, a pornit deci tot din Ardeal, cu Moța spre Căpitan, punând prin jertfa lui fără seamăn, lumii noui temelii de vaccuri.

Pe acest drum o primă etapă am trecut-o.

Aceasta vreau s'o fac s'o înțeleagă ca o satisfacție reconfortantă de nobilă mândrie „Ardealului tânăr legionar" care, cântând și sângerând, a câștigat aceste lupte. Aceasta trebuie s'o vadă în cifrele unor alegeri cari altfel n'ar avea decât o trecătoare și meschină însemnătate ca orice acțiune a vechilor democrații".

M. Str.

Mare succes de librărie!
Ediția I pe sfârșite!
Ediția II sub tipar!
TIGRII
ROMAN
de
DRAGOȘ PROTOPOPESCU
Editura CUGETAREA

FAPTE DIVERSE

ROMANCIERUL cel mai bun rămâne tot viața.

Și nu viața din regiunile înalte ale societății — ci aceea din straturile umile, ale luptei, ale sforțării și ale suferinței.

Marinarii Ștefan Teculescu și Petre Viziroiu depe vaporul «Oituz» după 15 ore de muncă grea au căzut frânți de oboseală în somnul care le-a adus moartea.

Fumul și gazele emanate de flăcările vasului incendiat între timp i-a surprins și i-a asfixiat.

Au mai putut să se târască cu ultimela forțe până la ușă.

Au căzut însă frânți definitiv de moarte după ce viața la rându-i i-a înfrânt poate de nenumărate ori..

Viața nu e numai cel mai bun romancier.

E și cel mai crud.

DEGRINGOLADA financiară a municipiului Iași — dări restante de 100 (!) milioane — are o singură explicație: domnii politicieni și domnii bogătași refuză să plătească, lăsând totul în sarcina eternului țap ispășitor care este micul contribuabil.

Există o adevărată francmasonerie de gașcă la municipiul din Iași semitizați.

Politicienii partidelor cari s'au succedat până acum s'au favorizat reciproc favorizând în acelaș timp, permanent, pe oamenii așa zișii «sus puși».

Și toate acestea pe spinarea, pe sângele, pe fruntea asudată a nevoiașului care tace și plătește. Chiar dacă nu mănâncă.

După cum vedeți binefacerile democrației nu pot fi contestate.

Dacă Jean Jaques Roussean — teoretician atât de convins al acestui sistem politic — s'ar scula din mormânt să vadă cum i-au îndeplinit oamenii testamentul, ar muri pentru a doua oară și definitiv.

GESTURILE disperate nu sunt apanajul exclusiv al tinereții. Maturitatea, și dânsa recurge adesea la soluții extreme.

Sinuciderea d-nei Antonina Nedlecovscaia, în etate de 56 ani, domiciliată în str. I. C. Brătianu 95 Chișinău, este un caz semnificativ.

Faptul e cu atât mai impresionant cu cât mobilul gestului e mizeria.

Să ajungi la aproape 60 ani de viață și să nu fi rezolvat încă problema meschină a dumicăturii — iată într'adevăr un destin odios într'o societate îngrată.

Destinul nu-l poți trage la răspundere.

Dar societatea?

DUNAREA nu pare deloc dispusa să-și domolească elanul violentei deslănțuiri care a făcut din atâtea localități liniștite și pitorești, adevărate Veneții miniaturiale, fără barcagii romantici și serenade, e drept, dar cu țipete stridente de groază și refugieri disperate din fața morții.

Ni se anunță că au început lucrările de îndiguire.

Deco abia acum?

PENTRUCA perspicacitatea autorităților noastre vine întotdeauna cu oarecari întârziere.

Așa de pildă, după cele câteva incendii «seria Vox» cari au oferit în cursul ultimele săptămâni mărețe spectacole gratuite cetățenilor nocturni sau prea matinali — perspicacitatea de care vorbeam, a apărut brusc și a înființat pe loc o «comisie pentru prevenirea incendiilor».

Măsurile acestea PREVENTIVE luate DUPA, ne amintește replica celebră a unui domn foarte politic și foarte actual care acuzat cândva de lipsă a prezenței de spirit, a răspuns cu candoare și sinceritate angelică:

«Mi se aduce învinuirea că n'am prezență de spirit.

E inexact. Am... dar nu-mi vine îndată.»

Anif.

Teatrul „Modern"

D. Ionel Țăranu, directorul Teatrului „Modern" prezintă astă seară, splendida comedie polițistă **„Crima din Expresul Verde".**

A apărut:
Acatistul
Moța - Marin
de Horia Stamatu
Colecția «Ideia Românească»

VIAȚA POLITICĂ

Moțiunea votată de avocații români-creștini

S'a cerut ștergerea din barou a tuturor avocaților evrei începând dela 1918 și până azi

Membrii Asociației avocaților români creștini din Capitală s'au întrunit ieri în adunare generală extraordinară, spre a discuta referatul propus de d. consilier Gh. Murgășanu, consiliului de disciplină al baroului de Ilfov.

Adunarea a fost prezidată de d. avocat Emanoil Slătineanu.

Au luat cuvântul d-nii avocați: Meicu, N. Teodorescu, R. D. Petcu, Niculescu, Ștefănescu Drăgănești, Caliga, N. Dumitrescu, Radu Budișteanu, Gh. Murgeșanu, Traian Dumitriu și Em. Slătineanu.

La sfârșitul discuțiilor, adunarea a adoptat următoarea moțiune:

Adunarea avocaților Baroului de Ilfov, convocată azi 11 Ianuarie 1938 din inițiativa Asociației avocaților Români-Creștini, de sub președinția d-lui Emanoil Slătineanu, proclamat președinte pe țară ad interim;

Având în vedere hotărîrea obligatorie și executorie a congresului general extraordinar al corpului de avocați din 9 Mai 1937 și în conformitate cu art. 2 al moțiunei votate de acel congres;

Asupra referatului d-lui consilier Gheorghe Murgășanu, înregistrat la Baroul de Ilfov sub nr. 8—1938 și după ce a ascultat cuvântările rostite, decide:

Invită consiliul Baroului de Ilfov ca de îndată să procedă la ștergerea din tabloul avocaților județului Ilfov, cu publicarea măsurii, a tuturor avocaților definitivi și stagiari ale căror înscrieri, cu ocaziunea cercetărilor ce s'au efectuat, au fost dovedite ca inexistente din lipsa condițiunilor esențiale la înscriere;

Invită consiliul Baroului de Ilfov să aplice această măsură pe data de 12 Ianuarie 1938, prin deciziune obligatorie și executorie conform hotărârei congresului general extraordinar al corpului avocaților din 9 Mai 1937.

Dă mandat consiliului Baroului de Ilfov să continue revizuirea în vederea radierei din Corp a tuturor avocaților în mod individual dela 1918 la zi, urmând a fi ajutat în această lucrare de toți avocații din Baroul de Ilfov, conform legii pentru organizarea corpului de avocați.

*

După votarea acestei moțiuni d. avocat Murgășanu a mulțumit întregului Corp că a luat această bravă măsură care arată că tot Corpul avocaților este solidar în jurul ideiei naționale în cadrele Baroului. Acesta constituie cel mai strălucit act istoric al unei acțiuni traduse în fapt pentru prima oară în România. Zarul este aruncat, victoria nu mai poate întârzia.

*

După ce s'au rostit aceste câteva cuvinte, întreaga adunare a avocaților s'a strâns în fața plăcii comemorative a Eroilor din sala pașilor pierduți, unde au intonat rugăciunea și au jurat, legându-se să ducă până la sfârșit această acțiune.

Instalarea d-lor dr. Aurel Baciu subsecretar de stat și Virgil Netta secretar general la ministerul justiției

Eri dimineață la orele 11, a avut loc la ministerul justiției instalarea d-lor dr. Aurel Baciu subsecretar de Stat și Virgil Netta secretar general, în prezența d-lui ministru V. Rădulescu-Mehedinți, a Directorilor și șefilor de serviciu din minister.

D. ministru V. Rădulescu-Mehedinți arată că nu mai este nevoie de o expunere programatică ci de fixarea de atribuțiuni ce trebuie să le aibă cei ce conduc azi acest minister.

M'am gândit spune d-sa ca noul subsecretar de Stat ce și-a făcut educația juridică la Cluj sub vechea stăpânire și care este un distins avocat în Ardeal, să reflecteze asupra mijloacelor legale pentru reglementarea raporturilor de drept dintre populația românească din acele ținuturi și minoritățile etnice.

Va reflecta dacă n'ar fi posibil pentru moment o extindere a codului civil și o adoptare a sa la normele de viață din provinciile alipite aceasta până la înfăptuirea operei de unificare legislativă.

Deasemenea va dirija activitatea acestui minister referitoare la măsura revizuirei tuturor străinilor care au intrat în cetățenia română prin fraudă.

In ce privește noul secretar general d. Virgil Netta care cunoaște preocupările mele de ordin social se va ocupa în primul moment de realizările privitoare la justiția sătească ce trebuie pusă în aplicare imediat după deschiderea parlamentului.

D. Subsecretar de Stat dr. Aurel Baciu mulțumește d-lui ministru pentru frumoasele cuvinte ce i-a adresat ca vechi cunoscător al problemelor din Ardeal și Banat, asigurând că va deschide un nou câmp de activitate în care guvernul M. S. Regelui își va putea aplica programul său.

Asigură pe d. ministru de o devotată colaborare și crede că toate problemele expuse de d. ministru vor fi aduse la bun sfârșit.

D. Virgil Netta, secretar general, crede că este interpretul tuturor funcționarilor din minister când asigură pe d. ministru de o colaborare desvoltată prin muncă și cinste.

25 mii de țărani italieni vor vizita și lucra în Germania

ROMA, 12 (Balcan Oriente). — In urma acordului italo-german din 3 Decembrie 1937, 25 mii de lucrători agricoli italieni vor vizita Germania.

Agenții Kominternului au adoptat noui metode de luptă

(Continuare din pagina I-a)

In timpul tulburărilor și revoluțiilor sângeroase arabe din Siria și Palestina care s'au repetat mereu în anii din urmă, autoritățile au prins, împreună cu șefii mișcărei revoluționare arabe sau ai bandelor teroriste, și cunoscuți agenți comuniști. Este paradoxal că între aceștia se află în mai multe rânduri și evrei. Aceștia din urmă nu sunt împiedecați deloc de faptul că revoltele și tulburările, mai ales cele din Palestina, sunt îndreptate împotriva Evreilor.

In legătură cu aceasta s'a ajuns de altfel la o sciziune în sânul partidului comunist palestinian, unde găsim și evrei alături de arabi.

Evrei așa ziși idealiști nu se pot împăca cu tactica de a sprijini actele teroriste îndreptate împotriva evreilor și ei au părăsit partidul comunist, atrăgând asupra lor răsbunarea așa zișilor staliniști, adică a partizanilor aplicărei întocmai a instrucțiunilor primite din Moscova.

Congresul agenților comuniști din Orientul apropiat, care s'a ținut în Noembrie la Beiruth, a dispus din nou ațâțarea tulburărilor arabo-evreiești din Palestina, recomandând agenților comuniști să sprijine cu influența lor, cu bani și cu oameni, mișcarea teroristă arabă. Totodată congresul a hotărât strecurarea agenților încercați în toate organizațiile legale, atât evreiești cât și arabe, spre a le submina de dinlăuntru. Acest ultim punct este conform și cu tactica aplicată în țările europene. Caracterizând mișcarea comunistă din Orientul apropiat, al cărei centru se află la Beiruth putem să constatăm că deocamdată nu este vorba de expansiunea lozincilor comuniste printre Arabi.

Masele arabe se află astăzi sub influența incontestabil puternică a mișcării naționaliste, legate indisolubil de Islam, astfel încât nici nu poate fi vorba ca ele să poată deveni un teren prielnic pentru comunism.

Kominternul, subvenționând acțiunea revoluționară din Orientul apropiat, contează exclusiv pe provocarea tulburărilor și creiarea de dificultăți cât de mari puterilor mandatare. Afară de aceasta, Sovietele acordă o deosebită importanță și face eforturi ca să-și plaseze oamenii săi în întreprinderile și instituțiile legate de industria petroliferă din Irak, precum și în stațiunile de transport din Tripoli (Siria) și Haifa, tinzând să-și asigure acolo influența sa în caz de războiu. Moscova își dă foarte bine seama de rolul important pe care-l au pentru Anglia și Franța eșirile «Pipes lines». Sabotajele din mine sau stricarea conductelor petrolifere pot avea — în cazul unui conflict armat în bazinul mediteranian — un rol de însemnătate capitală.

Am reprodus în acest reportaj o bună parte din informațiunile pe care ni le furnizează *«Transconti»* asupra activității agenților comuniști în Orientul Apropiat. Se poate constata, deci, cât de variate sunt mijloacele de care se folosesc comuniștii pentru a-și atinge scopul. Nimic nu le scapă: dela lupta fățiș, — ca în Spania — utilizând camuflajul și diplomația — ca în România — și până la subminarea organizațiilor naționaliste, — cum e cazul în Orientul apropiat — comuniștii îndeplinesc cu strictețe comenzile primite dela Moscova.

Folosesc pentru fiecare teren tactica pe care o cred mai eficace. Nici un sacrificiu nu este prea mare. Când o metodă dă greș sau nu dă randamentul scontat, e înlocuit cu alta. De aceia nu e bine să te narcotizeze aparențele.

Și tocmai pentru aceasta, atențiune la comuniști!

Nicolae V. Iliesiu

Pelerinii români au plecat spre București

ROMA, 12 (Rador Universal). — Agenția Stefani comunică din Veneția:

Cei 1500 turiști români, terminând la Veneția călătoria lor în Italia, au plecat spre București cu trei trenuri speciale, fiind salutați la gară de reprezentanții autorităților și de o mare mulțime. In momentul plecării oaspeților români au aclamat Italia și pe Duce, iar cei prezenți și mulțimea au răspuns «Trăiască România».

Personalitățile conducătoare ale pelerinajului, în frunte cu senatorul Mihail Manoilescu, au plecat puțin mai târziu, cu Orient Express-ul. Despărțirea dintre personalitățile române și autoritățile italiene, reunite la gară, a fost foarte călduroasă.

Conferința dela Budapesta

Ce va cere contele Ciano

ROMA, 12 (Rador). — Virginio Gayda arată în termeni limpezi în Giornale d'Italia că după ce va fi pus în curent pe interlocutorii săi cu actuala atitudine a Italiei față de diferitele probleme internaționale, contele Ciano va cere la Budapesta ca Austria și Ungaria să ia o atitudine categorică în următoarele patru chestiuni:

— evenimentele din Spania,

— pactul tripartit antikomintern încheiat de Germania, Italia și Japonia,

— Societatea Națiunilor și

— axa Roma-Berlin.

Gayda scrie că aceste patru chestiuni nu constituie în adevăr, simple aspecte ale unei cronici politice efemere, ci că ele constitue «punctele fundamentale ale unei noi politici europene, activă și hotărâtă, în prezența căreia se impune o netă definiție a politicii sale pentru fiecare țară».

Autorul articolului continuă spunând că oricine înțelege utilitatea de a se părăsi orice șovăire și de a renunța la formulele amiciției asupra tuturor tezelor, în iluzia că se va găsi totdeauna o poartă deschisă, formule care păreau altădată abile din punct de vedere diplomatic, dar care se dovedesc azi mai sterpe și mai primejdioase ca oricând». Italia nu cere nici adeziunea altor țări la acordul italo-germano-japonez, nici plecarea lor de la Geneva; ea cere doar o definire a atitudinii.

Gayda constată că «această clarificare de poziții, care se traduce prin tendința generală de a refuza orice angajament orb și orice compromis fatal, este de pe acum în curs în mai multe puncte ale Europei».

*

Agenția Stefani comunică din Budapesta:

Azi după amiază contele Ciano a participat la marea întrunire a italienilor cari locuesc în Ungaria, a membrilor asociațiunei italo-ungare și a membrilor asociației «Amicii Italiei». Contele Ciano a ținut un discurs la această întrunire relevând soliditatea amiciției între Italia și Ungaria și subliniind fidelitatea Ungariei pe vremea sancțiunilor.

Frontul funcționarilor particulari creștini și schimbările din ministerul muncii

Eri dimineață a avut loc o consfătuire a conducătorilor Frontului Funcționarilor Particulari Români Creștini, la sediul central din str. Carol Nr. 36, etajul II.

Au luat parte delegați din sectoarele Galben, Negru, Verde și Albastru.

A prezidat d. Gheorghe Cristescu, care a adus la cunoștința celor prezenți schimbările făcute în conducerea Asigurărilor sociale pecum și la direcția generală a muncii din ministerul muncii.

Asociația noastră — spune d. Gheorghe Cristescu — a avut în in inginerul Cunescu un dușman înverșunat pentru singurul motiv că n'am înțeles să ne bolșevizăm și să dăm mâna cu reprezentanții muncitorimii din Izvor pe care d-sa îi simpatiza din motive cari îl privesc.

D. S. Constantinidi își manifestă increderea in noua conducere a ministerului muncii și a instituțiilor sociale.

Viitoarea consfătuire a conducătorilor a fost hotărîtă pentru ziua de Joi 13 Ianuarie, orele 10.

O recepție în onoarea Ministrului agriculturii din Roma

ROMA, 12 (Rador). — Institutul internațional, de agricultură din Roma a oferit ieri după amiază o recepție în onoarea d-lui Darre, ministrul de agricultură a Reichului.

După recepție, d. Darre a primit pe ziariștii italieni, cărora le-a declarat între altele că șederea sa în Italia i-a îngăduit să vadă lucruri cari i-au stârnit cea mai vie admirație și că vizita sa la d. Mussolni i-a lăsat o amintire neștearsă. Deasemenea, i-au făcut o profundă impresie convorbirile îndelungi pe care le-a avut cu d. Starace, secretarul partidului fascist, și cu contele Ciano, ministrul afacerilor străine.

Mâine, când voiu părăsi Italia, a spus d. Darre, voiu păstra în suflet o adâncă recunoștință pentru toate atențiunile ce mi s'au arătat în această țară. Plecând, vă dau asigurarea că voiu face, în domeniul meu de muncă și în acord cu politica celor două țări ale noastre, tot ce-mi va sta în putință pentru a intensifica raporturile între agricultorii germani și cei italieni, spre binele celor două națiuni

Eliberarea permiselor ziariștilor pe C. F. R.

In vederea eliberării permiselor de circulație pe C. F. R., ale ziariștilor profesioniști pe anul 1938, președinția consiliului de miniștri a luat dispozițiunea ca solicitatorii să prezinte cereri individuale cu indicațiunea ziarului la care activează, asociația din care face parte, precum și timpul de când exercită profesiunea.

Cererile vor fi depuse la Serviciul Presei din direcțiunea generală C. F. R., cu începere de Miercuri 12 Ianuarie c.

Studenții Academiei Comerciale

Studențimea Academiei Comerciale, întrunită în adunare generală extraordinară din 11 crt. a hotărât complecta satisfacere a doleanțelor exprimate în cele două memorii înaintate Onor. Rectorat și anume:

1) Acordarea sesiunii de examene ordinare de Februarie pentru toți studenții Academiei.

2) Exmatriculările să nu se facă din rândurile actualilor studenți.

3) Inscrierea absolvenților din orice serie să se facă în schimbul taxei de 150 lei ca și în trecut și nu 2150 cum li se pretinde.

4) Deblocarea examenelor ciclului I pentru admiterea în ciclul II.

Constructorii cer pedepsirea defraudatorilor dela Camera de muncă

Ședința se deschide sub președenția d-lui I. Fughina Ștefan, președintele „Sindic. constructorilor", care arată că față de schimbarea de regim, organizațiile noastre pur românești își exprimă încrederea că guvernul va asculta, va susține și va realiza doleanțele drepte ale meseriașilor.

Au mai luat cuvântul numeroși membri după care s'a votat următoarea

MOȚIUNE:

Organizațiunile de constructori din București, întrunite în B-dul Maria nr. 28, față de noul guvern își exprimă încrederea că doleanțele meșteșugarilor vor găsi răsunet și dreaptă rezolvare, constructorii promițând concursul în realizarea dezideratelor meșteșugărimei.

In cea ce privește intențiunea guvernului de a face o amănunțită anchetă a gestiunei fostei conduceri a Camerei de muncă și a Uniunei Camerei de muncă și întrucât organizațiunile noastre au dus dela început o aprigă campanie împotriva sistemului de desconsiderare, jaf și de fraudă întronat de niște nechemați ai vieței meșteșugărești, în frunte cu agentul partidului liberal, Ilie Calciu.

Cer în mod categoric guvernului venit la cârmă, să pornească fără întârziere și fără nici un fel de părtinire, o severă și amănunțită anchetă în gestiunea fostei conduceri a Camerei de muncă, începând cu data instalărei comisiei interimare din Mai 1934;

Cer ca această anchetă să fie extinsă împotriva tuturor acelora cari, în mod oneros, au ridicat dela Camera de muncă anumite sume de bani;

Cer să se deschidă de îndată acțiune publică împotriva tuturor acelora cari au profitat de pe urma banului meseriașului;

Cer ca să se urmărească averea tuturor defraudatorilor, pentru ca instituțiunea muncitorească și meșteșugărească să se poată despăgubi;

Cer să se întroneze în conducerea Camerei de muncă cinstea, economia și demnitatea de breaslă;

Promite guvernului, în realizarea acestui deziderat, concursul neprecupețit.

După reintregirea partidului liberal

O scrisoare a d-lui Gheorghe Brătianu

După împlinirea vechiului deziderat al georgiștilor, președintele fostei grupări liberale a adresat următoarea scrisoare:

CATRE LUPTATORII ȘI PRIETENII PARTIDULUI NAȚIONAL LIBERAL

«S'a făcut reintregirea partidului național-liberal: o veche și stăruitoare dorință a D-voastre și a opiniei publice a fost astfel realizată.

Imprejurările grele prin cari trecem impun nevoia unor partide puternice și unire într'un spirit de solidaritate, de disciplină, de încredere în ordinea de stat și în puterile morale ale Națiunei.

Intelegerea deplină a acestor interese superioare și permanente ale țării, au dus la hotărârea de Luni.

Mai bine de șapte ani ați luptat cu neînfricată statornicie, alături de mine. Ați fost în viața noastră publică, o pildă vie de abnegațiune și de jertfă.

Cu aceleași sentimente de credință și devotament să urmați pe d. Constantin I. C. Brătianu, președintele partidului național liberal, a cărui înțeleaptă conducere e pentru fiecare o chezășie că acțiunea în serviciul țării și al partidului nu poate fi nesocotită.

Așteptați în liniște și cu seninătate dispozițiunile cari privesc organizațiile. Ele vor da fiecăruia locul ce se cuvine capacității și muncii. Numai prin înțelegere și bună voință, prin integrare sufletească cu avântul și însuflețirea ce determină marele acte politice, se poate făuri instrumentul unitar și puternic de cârmuire de care România are astăzi nevoie.

Acest cuvânt nu e un cuvânt de despărțire.

Rămânem împreună, luptăm laolaltă, întregiți, cu puteri și nădejdi sporite, pentru binele țării și al partidului național liberal, Inainte».

BIROUL CENTRAL AL LEGIUNEI

SERVICIUL CASIERIEI

Se pune în vederea Domnilor Șefi de județe care au primit însărcinarea de a contribui la fondul B-ca să achite cât mai curând suma corespunzătoare pe luna Ianuarie 1938.

Sunt județe care nu au plătit suma nici pe luna Decembrie 1937.

Le anunțăm aici și le punem în vedere pentru ultima oară ca să trimită contribuția pe Decembrie odată cu cea de pe Ianuarie. Aceste județe sunt: Prahova, Constanța, Tulcea, Putna, Teleorman, Durostor (n'a plătit nici pe Noembrie, deci 3 luni).

Destinația fondului B fiind cunoscută se impune ca sumele să fie trimise regulat în fiecare lună până la 10 ale lunei, fără altă anuntare conform circulării Nr. 99.

Inginer N. M. SMARANDESCU

Str. Gutemberg 3 București

SERVICIUL PROPAGANDEI SCRISE

Anunță un concurs pentru mărțișorul legionar pe anul 1938. Modelele vor fi desenate pe hârtie și înaintate până la 1 Februarie 1938 cel mai târziu, pe adresa Ing. N. M. Smărăndescu, Str. Gutemberg No. 3 București.

Modelul cel mai bun va fi premit cu 500 lei.

Instalarea d-lui dr. C. Dănulescu noul director al Casei Centrale a Asigurărilor Sociale

In prezența d-lor prof. A. C. Cuza, ministrul muncii și asigurărilor sociale, A. C. Cusin și Marcel Adam secretari generali ai ministerului muncii, a avut loc eri dimineață instalarea d-lui dr. C. Dănulescu în postul de director general la Casa Centrală a asigurărilor sociale în locul d-lui Mihail Enescu.

In sala de conferințe a Casei Centrale, în prezența funcționarilor superiori și inferiori, d. ministru Gh. Cuza, a rostit următoarea cuvântare:

CUVANTAREA D-LUI MINISTRU DR. C. DANULESCU

Visul milenar al întregirei naționale fiind îndeplinit după marele războiu cu atâtea sacrificii de sânge, urma să se treacă imediat la redresarea națională, morală, socială și economică a nației românești.

Din nenorocire s'au perindat la cârma țării partide conduse stăpânite de interese materiale personale, de gașcă politică și sugestionate de finanța internațională jidovească.

D-sa arată modul cum va înțelege să conducă această importantă instituție.

Au mai vorbit d-nii dr. Titu Cureleanu, președintele asociației medicilor creștini, dr. Corneliu Constantinescu și d. dr. Emil Gheorghiu.

Probleme noui de politică socială veche

In cadrul conferințelor organizate de asociația funcționarilor particulari creștini, d. Vintilă F. Pantazopol, fost secretar general al ministerului muncii, a vorbit eri, despre PROBLEMELE NOUI ALE UNEI POLITICI SOCIALE INVECHITE.

După ce conferențiarul recapitulează șirul înfăptuirilor sociale în țara noastră, toate realizate din sugestiile Genevei, crede că a venit vremea realizărilor izvorâte din specificul nostru românesc.

«Să încetăm, spune oratorul, de a mai fi tributarii Genevei, când în țara aceasta, se pot elabora legiuiri muncitorești de cuprins ideologic românesc. S'așternem peste învechita politică socială a țării românești, vălul uitării, în clipa în care probleme noui, fac să renască speranțele muncitorului român, îndelung înșelat de atracția unui drapel irosit în sânge și minciună. Prima problemă de imediată actualitate, este problema naționalizărilor industriilor prin creiarea specialiștilor români.

Urmează apoi, organizarea vieții sindicale, prin înființarea sindicatelor muncitorești naționale și reînvierea breslelor; reorganizarea ministerului muncii, pentru punerea lui în valoare, un învățământ muncitoresc nou românesc, camere de muncă dinamice și productive, cooperație și credit meșteșugăresc, asigurări sociale preventive, pensii de bătrânețe și stabilitate și asigurarea minimului de existență. In sfârșit, două probleme noui se cer înfăptuite: participarea la beneficii și asigurarea muncitorului agricol.

Fie ca suflul nou de naționalism constructiv, care animă dela un capăt la altul țara, să anime și să realizeze ideele acestea de generoasă politică socială națională.

Reorganizarea ministerului muncii

Ministerul muncii, a avut eri o conferință cu secretarii generali ai departamentului, în vederea reorganizării ministerului, intenționându-se a se da o mai mare desvoltare anumitor servicii și a se creia chiar noui direcții.

Această reorganizare se va face pe cale de decizie, până la întocmirea unui proect definitiv.

Ministrul muncii a avut apoi o conferință cu directorii din minister, cărora le-a cerut din nou tot concursul pentru valorificarea nouei ideologii naționaliste la acest departament.

Camarazii legionari, prietenii lor, şi toţi bunii Români sunteţi rugaţi să daţi concursul Dv. atelierului şi magazinului

FOTO CARPAŢI

Str. Edgar Quinet 5 alături de Capşa

Executăm fotografii în orice gen pentru legitimaţi etc. Laborator pentru amatori, filme şi aparate toate mărcile, toate mărimile. Chemaţi-ne în orice împrejurare, vă stăm la dispoziţie. Legionarii au reducere.

„SINGURUL MAGAZIN ŞI ATELIER ROMANESC DE SPECIALITATE"

Titus Pilescu

CRETULESCU FII

Casa fondată 1884

Bucureşti, Str. Carol No. 31. — Telefon 443|97

ROM - CONIAC - LIQUEUR

ŞAMPANIE

BLANURI FINE

CU PREŢURI CONVENABILE

VA PUTEŢI PROCURA

La Costică Mihăilescu

Strada Colţei 44 Bis fostă Sfinţilor

DORIŢI SA CUMPARAŢI CU PREŢURI EFTINE?

Vizitaţi Magazinul **„Tănăsescu"**

Str. Câmpăneanu No. 1 (jos sub Teatrul Naţional)

Bine asortat cu toate genurile de arme şi cartuşe. Fabrică de articole de vânătoare.

Specialist în articole de pielărie şi cuţitărie.

Articole de toilette şi parfumerie

CUMPARAŢI EFTIN

GEAMURI, oglinzi, rame, cristale şi picturi

IOAN PUCHIU

Bucureşti, Calea Moşilor, 21 Telefon 344/59

MOBILE Sufragerii cubiste, Studio-uri, Birouri, Dormitoare şi Garnituri tapisate de salon

LA GOGU GEORGESCU

Magazin românesc de mobile

Medaliat cu Meritul Comercial şi Industrial

Bucureşti, Str. Bărăţiei No. 55 şi B-dul Maria No. 1. — Tel. 4.75/14

Magazinul „TITEICA". Târgovişte

Angajează imediat

1. Premieră pe tru Lengerie Bărbătească
2. Lucrătoare „ Lengerie Bărbătească

Oferte direct la magazin

VIZITAŢI Ceasornicăria Românească

ANTON PETRAŞINCU

B-dul Elisabeta 41 (vis-a-vis de Liceul Lazăr)

LINGERIE BARBATEASCA

Cămăşi, pijamale, halate etc. — CONFECŢIONEAZA ATELIERUL

IONEL MUŞAT

Calea Moşilor No. 65 A. (Lângă Bulevardul Domniţei)

PREŢURI CONVENABILE Tel. 5.48/82

MARELE MAGAZIN

Gheorghe Ionescu

Str. Patriei No. 3 (colţ cu Str. Sf. Ioan Nou No. 1)

BUCUREŞTI I

EN-GROS — Telefon 3-81-66 — EN DETAIL

Mare asortiment în:

Manufactură, Pânzărie, Lenajuri, Imprimate, Şifoane, Ţesături de Olandă, Articole de Botez şi Nunţi, Tricotage, Feţe de Mese, Prosoape, Etc Etc.

Toate articolele se vând en-detail cu preţuri de en-Gros

Incălţăminte durabilă şi eftină

CUMPĂRAŢI DELA

Magazinul I. ANDREI

Str. Smârdan No. 11

Vis-à-vis de Banca Naţională, în gang

Marfa lucrată în atelier propriu

Confecţionată cu material de primă calitate

MODELE MODERNE

Preţuri foarte reduse

Vestminte, obiecte bisericeşti, bijuterii **„Unirea"**

Constantin P. Mateescu, Str. Carol, 9

Telefon 478/50

In cazurile bolilor de stomac nervoase crampelor, la stări spasmolitice precum şi la dureri de cap nervoase, insomnie, cauzate de greaţă şi turburări digestive s'au obţinut după multe cercetări atât în clinicile din ţară cât şi din străinătate cele mai frumoase rezultate cu renumitul preparat american

„GASTRO D." „Gastro D." se află de vânzare la farmacii şi droghe rii, sau se expediază

FAINA DE LUX din NOUA MOARA **GAGEL** CEA MAI BUNA CEA MAI TARE

Cooperativa Legionară de fructe

Mulţumeşte onoratei sale clientele şi face cunoscut, că din transporturile noi sosite poate satisface orice cerinţă

Str. Gutemberg, 3

Doresc să deschid o reprezentanţă pentru Chişinău sau întreaga Basarabia pentru plasarea produselor vreunei fabrici de ciocolată, sau altceva

Condiţiunile se vor adresa:

Alexandru Lunchevici

Magazin de Coloniale

STR. VOEVODUL MIHAI, 20

Chişinău

Statul frustat cu 73 milioane lei de către fabrica jidovească „Porecky" din Iaşi

IAŞI, 10.—Nu de mult un galiţian pripăşit pe la noi a pus bazele unei fabrici textile, împreună cu alţi jidovi. Acest galiţian pe nume Porecky, după întemeierea fabricei a şi găsit cont la Banca Naţională. Ipotecând imobilul, maşinele şi instalaţiunile care constituiau aşa zisa fabrică, a împrumutat dela Banca Naţionlă sucursala Iaşi suma de 86.690.399 lei. Numitul neputând sau nevrând să acopere creditul, Banca Naţională suc. Iaşi prin d-nii C. Cuţianu şi R. Marcus, a cerut tribunalului Iaşi secţia III-a să autorize corpul portăreilor de a face comandament şi toate formele necesare de vânzare silită prin licitaţie publică a porţiunei de 4/5 din fabrică, cu maşinele şi instalaţiile respective proprietatea Soc. An. Porecky et Co., din Iaşi str. Aurel Vlaicu 54.

Tribunalul a admis vinderea susnumitului imobil prin jurnalul Nr. 831/937 şi ord. Nr. 1916/936. Creditoarea a evaluat imobilul şi toate celelalte la suma de 20 milioane lei. Legea vânzărilor silite prevăzând o scădere de 25 la sută din valoare s'a ajuns ca imobilul să se vândă cu 13.500.000 lei prin licitaţia publică din 28 Octombrie 1937.

Adjudecarea s'a făcut asupra Societăţii jidoveşti Compania Comercială Română din Bucureşti.

Statul păgubit cu 73 milioane

Din cele de mai sus se vede că Statul, recte Banca Naţională a fost păgubită cu suma de 73.190.399 lei deoarece jidanul nu plătise nimic pentru datoria sa, datorie ce trebuia să fie acoperită cu valoarea imobilului fabricei (şi a instalaţiilor) şi se vede cât de bine a fost acoperită datoria.

Jidanul a pus banii în buzunar iar Banca Naţională bate din buze. Iată dar cum se îmbogăţesc jidanii, jefuind bietul stat român prea tolerant cu toţi veneticii pripăşiţi de aiurea. Datoria autorităţilor este să puie mâna în ceafa acestui excroc.

Deasemenea să se cerceteze toate rudele acestui jidov şi să se dea de urma afacerilor lor.

N. D.

Federaţiunea de chirurgie a Micii Inţelegeri şi ţărilor limitrofe

Viitoarea sesiune operatorie

Viitoarea sesiune operatoare a Federaţiei de Chirurgie va avea loc în cursul primăveri.

In urma înţelegerii ce subsemnatul a avut-o cu d. profesor *R. Paulucci* din Bolonia, vice preşedintele Camerei italiene, şedinţele operatoare ale Federaţiei se vor ţine în Italia unde se vor bucura de o largă ospitalitate.

Reamintim că Federaţiunea de Chirurgie este o asociaţiune ştiinţifică cu caracter regional european menită să promoveze ştiinţa şi prin slujitorii acesteia să contribuie la apropierea între popoare.

Potrivit statutelor ea coprinde chirurgi din următoarele 10 state: *Albania, Austria, Bulgaria, Cehoslovacia, Grecia, Italia, Jugoslavia, România, Polonia, Turcia.*

Federaţiunea de chirurgie a fost înfiinţată în 1934 în cadrul Congresului Societăţii de Chirurgie prin diligenţa preşedintelui ei din acea epocă.

Până în prezent s'au ţinut cinci sesiuni operatorii efectuându-se 150 de mari operaţiuni la spitalele din Bucureşti de către chirurgii români şi numeroşi chirurgi veniţi din străinătate.

Sub egida Federaţiei s'a organizat expoziţia de chirurgie din 1936 la „Luna Bucureştilor", s'a ţinut cursuri şi s'au făcut excursii cu studenţii străini. Federaţia a fost reprezentată de secretarul ei general la Congresul chirurgilor din Praga, Belgrad, Lubliana şi Brno.

România va avea încă o ocazie de a arăta străinătăţii prin echipa sa chirurgicală contribuţia ei la progresul general al ştiinţei.

Chirurgii români cari doresc să participe alături de cei străini la sesiunea operatoare din Italia sunt rugaţi a anunţa din timp pe d. dr. *Ion Jianu*, fondatorul şi secretarul general al Federaţiei de chirurgie, Bucureşti ,str. Câmpineanu Nr. 52.

Inscrierile la examenele Facultăţii de ştiinţe (sesiunea Februarie)

Se aduce la cunoştinţa studenţilor facultăţii de ştiinţe din Bucureşti că, înscrierile la examene pentru sesiunea Februarie 1938, vor începe în ziua de Luni 17 Ianuarie 1938, în ordinea următoare:

Secţiunea matematici: Luni 17 şi Marţi 18 Ianuarie.

Secţiunea naturale: Miercuri 19 şi Joi 20 Ianuarie.

Secţiunea fizico-chimice: Vineri 21 şi Sâmbătă 22 Ianuarie.

Secţiunile chimie industrială şi chimie agricolă şi alimentară Marţi 25 şi Miercuri 26 Ianuarie.

Secţiunea electrotechnică: Joi 27 şi Vineri 28 Ianuarie.

Pentru înscriere se va prezenta chitanţă de plata taxelor pe anul şcolar -937—38 şi carnetul de frecvenţă; Inscrierea la exaamenele în restanţă este obligatorie; Nu vor fi primiţi la examene acei care nu dovedesc frecvenţa la materia la care solicită înscrierea; După data de 28 Ianuarie 1938, nu se va mai primi — sub nici un motiv — nici o înscrie pentru examenele din această sesiune.

Examenele vor începe în ziua de 1 Februarie 1938, după un program ce se va anunţa la timp.

Poşta redacţiei

D. Geo Bureţea - Buşteni. Versurile d-voastre sunt bune. Din cauza marei aglomeraţii de material literar însă, nu le putem publica.

L. M. Rizescu învăţător Găbăşeşti - Argeş. Vă mulţumim pentru cele ce ne-aţi trimis. Articolul dv. e bun, însă nu l-putem publica.

I. Olaru, Topliţa - Mureş. Cazul relatat de d-voastră e tardiv ca să-l publicăm. Iar în ceeace priveşte interesul dv., s'a făcut o cerere la minister. Noi o să vă comunicăm rezultatul imediat ce-l primim.

D. V. M. Articolul şi versurile sunt bune. Avem însă atâta material cu subiectul acesta, încât ni-e imposibil să-l putem publica.

D. Dan Th. Rădulescu Loco. Articolul dv. e scris cu multă simţire şi gândit serios însă din lipsă de spaţiu nu-l putem publica.

D. Revnic Traian, învăţător, Sălaj. Regretăm din suflet că în momentul de faţă nu putem deschide o listă de subscripţie în scopul arătat de dv. Poate că mai târziu.

D. Ion Roman, Loco. Versurile dv. sunt bune. Din lipsă de spaţiu însă nu le putem publica.

D. Gherasim Constant Loco. Regretăm că răspunsul dv. aşa de frumos, nu-l putem publica. E tardiv.

D. D. Dumitrescu - Piteşti. Articolul dv. cuprinde observaţii juste, însă din motive de tactică nu-l putem publica astăzi.

Pentru inimile miloase

Rugăm pe cititorii noştri, buni români şi cu inmile miloase să ajute cu îmbrăcăminte şi cu tot ce pot pe Toma Stănescu, care trăeşte în mizerie împreună cu soţia şi fetiţa sa de 4 ani. Toţi sunt bolnavi şi nu au nici strictul necesar. Ajutoarele se vor trimite pe adresa Toma Stănescu strada Ogorului 14, prin Dudeşti.

Răspândiţi **BUNA „VESTIRE"**

AVEŢI ÎNCREDERE ÎN PRODUSELE ROMÂNEŞTI

PASTA PENTRU DINŢI

SIMBOL

ESTE UN PRODUS DE FABRICAŢIUNE CURAT ROMÂNEASCĂ. PREPARATĂ ÎN MOD ABSOLUT ŞTIINŢIFIC, ÎNTRUNEŞTE TOATE CONDIŢIUNILE PE CARI ŞTIINŢA ŞI HIGIENA LE POATE CERE UNEI PASTE PENTRU DINŢI.

CEREŢI LA TOATE FARMACIILE, DROGUERIILE ŞI PARFUMERIILE ROMÂNEŞTI PASTA PENTRU DINŢI SIMBOL

AMBALAJUL DE CULOARE VERDE

PENTRU COMENZI: LABORATORUL „SIMBOL" BUL. ELISABETA 49 ETAJ III

SPORT

F. R. A. a greşit

«D. Solnay a fost definitivat în postul de antrenor federal la atletism» — ne înştiinţează un comunicat dela F. R. A.

Vasăzică, de ce ne-am temut n'am scăpat. Ştiam mai de mult că federaţia de atletism face tatonări pentru lansarea acestui domn atât de anonim în valoare într'o direcţie atât de delicată şi hotărîtoare pentru orizonturile tânărului nostru sport atletic. N'am crezut însă niciodată la realizarea problemei antrenorului federal cu atâta uşurinţă şi nepăsare.

D. Solnay antrenor federal!

Nu ne vine să credem.

Cum, federaţia noastră de specialitate, atât de activă în ultimele 12 luni, să treacă cu vinovată grabă peste un capitol fragil şi decisiv totodată pentru viitorul atleticei româneşti? Persoanele care au dus din greu fanionul Balcaniadei realizând deasupra atâtor sacrificii de timp şi bani botezul plăpânzilor noştri atleţi pe calea unei mari manifestări de afirmare, de progres — să subscrie un certificat de extra-competenţă d-lui Solnay, de profesie şomeur? Să abdice dela principiile pe care le-au ferit pe cât posibil de amestecul minoritar? Şi însfârşit să ajungă dela proectul angajării unui antrenor de resurse, un finlandez sau cel puţin unul german, la tristul şi durerosul compromis Solnay?

D. Solnay, antrenor federal!

In toată Ţara Românească nu s'a mai găsit altcineva decât priceputul domn Solnay care să fie demn de-a strânge în mână frânele viitorului atletismului naţional! Tinerii noştri studenţi români dela A. N. E. F. n'au fost luaţi în seamă. N'au experienţă, desigur. Nici chiar atâţia licenţiaţi talentaţi în educaţie fizică — un Herold bunăoară — nu sunţi atât de capabili ca proaspăt unsul Solnay.

«Atribuţiile antrenorului Solnay privesc deocamdată numai provincia».

E o mică cheie în această clauză. O cheie care dacă ne explică rapiditatea întronării d-lui Solnay, e foarte probabil să încuie la păstrare rezervoriile tinereşti ale atletismului românesc de mâine:

Bucureştiul nu are deci nevoie de îndrumările tehnice ale antrenorului federal.

D. Nae Mărăscu se fereşte cu prudenţă de amestecul salvator al d-lui Solnay, preferând să-şi îngrijească singur atleţii Stadiului Român. D. Th. Popovici a refuzat gentil serviciile minoritarului bâlbâit Solnay (fost masseur, se zice şi mediocru, la F. C. Juventus) deoarece ştie că la Viforul Dacia există un Lupan, Bran sau Calistrat care să se uite cam prea de sus la puţinul persoanei antrenorului federal. Iar la Venus, povestea se repetă.

Deci Bucureştenii preţuesc cum trebuie calităţile d-lui Solnay refuzându-i politicos serviciile şi expediindu-l. Unde? Tocmai în provincie. Iar provincia e tocmai capitala atletismului românse. In provincie pulsează adevăratele talente atletice care aşteaptă numai dalta meşterului pentru a fi lansate. Iar meşterul după cât se pare e d. Solnay.

Provincia sportivă care a dat atletismului românesc pe un Dejenaru, Spaniol, Marian, Negru şi atâţia alţi «stari», a căzut pe gânduri.

«D. Solnay va activa în provincie».

Pe ce mâini au căzut căile viitorului sportului atletic! După cât se pare astfel ne pregătim pentru balcaniada viitoare!...

Federalii noştri dela atletism au respirat uşuraţi când s'au văzut scăpaţi de problema antrenorului. S'au grăbit însă.

Noi care am fost primii a le recunoaşte federalilor truda neprecupeţită şi meritele puţin obişnuite în organizarea Balcaniadei dela Bucureşti — tot noi ne grăbim a le spune cu părere de rău şi ferm convinşi că s'au abătut dela drumul cel bun: AŢI GREŞIT.

Suntem atât de convinşi, încât ne dispensăm să mai aşteptăm expirarea contractului de 6 luni al antrenorului Solnay pentru a vedea rezultatul operii sale, având dreptul a-l anticipa ca dezastros.

Mircea Pop

Ripensia nu mai pleacă

Ministrul RIPENSIEI la Bucureşti, MORITZ BEILIS, plecat pentru afaceri şi alte chestii la Paris, n'a putut angaja nici un match în Franţa pentru gruparea timişoreană.

S'a sbătut Beilisul în fel şi chip, a dat din colţ în colţ, a mers pela toate maimărimile, dar n'a isbutit nimic. Refuz pe toate liniile.

In monitorul bucureştean al Ripensiei s'au publicat câteva explicaţii ale eşecului: sunt angajamente, dar fără câştig.

In realitate nu există nici un angajament fiindcă străinătatea cunoaşte starea jalnică în care se află de mai bine de un an Ripensia.

Tennis

Suedia şi Franţa vor disputa finala cupei regelui Gustav

In semi-finală Suedia a învins Norvegia cu 3-2

In semi-finala Cupei regelui Gustav, Suedia a dispus de Norvegia cu 3—2, calificându-se astfel pentru matchul final împotriva Franţei, care se va juca la Paris între 4—6 Februarie.

In vederea acestui match în Suedia va avea loc un turneu de calificare pentru desemnarea celuilalt reprezentant alături de Schoeder.

Franţa şi-a alcătuit echipa din Yvon Petra şi Destreman.

Accidentat în matchul cu Taysse' Lucian Popescu se reîntoarce în ţară

Luxându-şi mâna stângă în cursul matchului susţinut cu Taysse la Elisée Montmartre din Paris, Lucian Popescu s'a văzut nevoit să-şi întrerupă antrenamentul şi să se reîntoarcă în ţară.

Accidentul suferit explică — în parte — slabul rezultat efectuat de campionul nostru în faţa unei mediocrităţi ca Taysse.

Comisia ad hoc în continuare

Neputând lua încă o hotărâre în privinţa campionatului Diviziei Naţionale A, comisia ad hoc se va mai întruni şi la 20 Ianuarie când se speră că-şi va lichida toate lucrările.

First Vienna-Palestina 1-0 (0-0)

Echipa iudaică din capitala Austriei a făcut o vizită connaţionalilor lor din Palestina, jucând la Jaffa un match cu reprezentativa naţională a Macabeilor haluzimi.

Jidanii din Viena au învins pe cei din Palestina cu 1-0 (0-0) prin

Carnet

COMISIA AD HOC

a luat câteva hotărâri de cea mai mare însemnătate. Astfel a crezut cu cale să opineze că Divizia Naţională C. trebue desfiinţată din cauza deficitelor pe care le cauzează echipelor din această categorie;

Divizia Naţională B va fi împărţită în 4 serii (nu în două ca până acum), stabilindu-se două serii în Ardeal, una în Muntenia şi alta în Moldova. Fiecare serie va avea câte 10 echipe;

Campionatul Diviziei Naţionale A, n'a fost încă stabilit, deoarece concurează aici interese diametral opuse. Această chestiune va fi soluţionată în şedinţa viitoare.

Bineînţeles hotărârile comisiei adhoc nu au valoare executorie, ele trebuind ratificate întâi de comitetul federal, de adunarea generală şi după aceea de preşedintele federaţiei.

Până una alta, actuala formulă va rămâne în vigoare până la sfârşitul campionatului.

BOGDAN

a trimis o foarte frumoasă scrisoare în care îşi prezintă în termeni calmi dar cumplit de limpezi şi usturători, tragedia.

Scrisoarea lui Bogdan este o adevărată piesă pentru muzeul tristelor moravuri sportive dela noi. Şi dacă forul suprem, căruia jucătorul nedreptăţit s'a adresat ca ultimă speranţă, nu-i va face dreptate, e liber Bogdan să lapede şi ultimele rezerve pentru a-şi exprima indignarea aşa cum a învăţat el pe la Obor, româneşte.

CHELSEA

este gruparea engleză la care lucrează în prezent Petre Steinbach.

FEDERAŢIILE

turcă şi bulgară, din cauza lipsei de angajamente internaţionale, s'au adresat federaţiei noastre propunându-i câteva matchuri la Sofia, Istambul şi Ankara măcar cu echipa B.

Este cazul ca F. R. F. A. să impună condiţiuni mai demne decât în trecut, pentru a abilita prestigiul pe care turcii şi bulgarii au început să ni-l recunoască.

D. ING. NAE MARESCU

preşedintele grupării poli - sportive STADIUL ROMAN, care a câştigat anul acesta Cupa Regele Carol, echivalentă campionatului naţional, vrând să stabilească definitiv supremaţia clubului său în atletismul bucureştean, a decernat o cupă pentru care va concura atât Stadiul Român cât şi eternul său rival şi până acum învingător, VIFORUL DACIA.

Concursul se va disputa în primăvară şi va fi cea mai interesantă dispută atletică a anului.

COMISIA CAMPIONATULUI NAŢIONAL

mai ţine din când în când şedinţe cu un număr incomplet de membri şi fără ordine de zi. O astfel de ispravă a făcut şi ieri seară.

De ce s'or fi încăpăţânând oamenii aceştia să trăiască după ce şi-au semnat singuri actul de deces printr'o administraţie nepricepută şi prevaricatoare a campionatului naţional? Dupăce li s'au luat toate atribuţiile care au fost trecute pe seama comisiei adhoc?

SPORTUL STUDENŢESC

are o foarte tânără dar excepţional de meritoasă echipă de hockey pe ghiaţă. Fiind a doua în clasament, după Telefon Club, a reuşit ieri seară o performanţă foarte frumoasă învingând Metropola cu 5-2 (4-1, 0-1, 1-0).

CAMPIONATELE MONDIALE

de hockey pe ghiaţă se vor desfăşura anul acesta la Praga. Va participa ca în fiecare an, şi România.

NOII DICTATORI

dela SPORTUL CAPITALEI preluând girarea afacerilor, au fost nevoiţi să-şi însuşească şi concursul de perspicacitate organizat de vechii bey în frunte cu Jack Berariu. Acum două zile s'a făcut împărţirea premiilor, de faţă fiind şi cititorii din vechea.. gardă, strânşi de pe maidanele soioase ale Dudeştilod.

Greu le-a fost noilor conducători — români şi băeţi buni — să aleagă din puzderia de puraţi concurenţi, câteva nume româneşti pe care să le premieze.

Sperăm că la concursul viitor SPORTUL CAPITALEI va avea numai concurenţi români şi încă din belşug.

ECONOMICE-FINANCIARE

Pentru cine urmăreşte evoluţia economică a omenirei nu mai este o taină faptul că toate manifestările din ultimul deceniu sunt de natură a ne arăta că interesul individual pierde, din ce în ce mai categorie, esclusivitatea ca factor determinant al acţiunei economice.

In locul interesului individual se invoacă astăzi, ca scop al acţiunii economice, interesul general, iar acţiunea economică devine, pe zi ce trece, un serviciu social.

Această tendinţă explică şi atenţiunea de care se bucură, peste tot, întreprinderea economică sub formă cooperativă. Nu există plan de organizare economică în care să nu se rezerve cooperativelor un rol important.

Pentru ţara noastră înregistrăm astăzi decizia luată de Banca Naţională a României de a creia un «Serviciu al Cooperaţiei», care se va ocupa cu chestiunile în legătură cu cooperaţia. Fără îndoială că ştirea trebue să bucure pe toţi acei care cred în virtuţile metodei cooperative, dar în acelaş timp trebue să ne pună în gardă deoarece şi o atenţiune prea mare prezintă un pericol care cunoscut poate fi evitat.

Intreprinderile cooperative nu dau rezultatele aşteptate decât dacă sunt urmarea unei convingeri a celor care le dau fiinţă şi dacă nu îşi bazează existenţa pe fidelitatea celor care lucrează cu ele. România a făcut multe şi dureroase experienţe cu cooperative ieşite din entusiasmul determinat de sus în jos şi bazat pe speranţa satisfacerii unor interese personale în dauna interesului general.

Rând pe rând am înregistrat prăbuşiri care au slăbit şi credinţa în acest fel de întreprinderi. Astăzi când şi Banca Naţională a României îşi îndreaptă atenţia spre cooperaţie se cuvine să amintim aceste greşeli din trecut.

Cooperaţia nu poate da roade decât atunci când este animată de un ideal mai presus de interesul mărunt. Acest ideal nu poate fi astăzi decât acela al naţionalizării vieţii economice. Experienţele noastre româneşti ne confirmă că pe acest teren cooperaţia a dat rezultate. Nu trebuesc uitate, nici un moment, învăţăturile plătite scump. Noi ne facem datoria să le amintim.

Indrumări fiscale

In atenţia contribuabililor

Astăzi continuăm să publicăm la această rubrică ,indicaţiuni pentru contribuabilii proprietari de clădiri vechi şi pentru acei care clădesc din nou.

PENTRU PROPRIETARII DE CLADIRI NOUI

Proprietarii cari construiesc imobile noi, sunt obligaţi să dea declaraţii de impunere în termen de o lună dela data de când clădirea a fost terminată şi a devenit locuibilă.

In caz că, proprietarii nu dau această declaraţie impunerea se face din oficiu, aplicându-i-se şi o amendă egală cu un sfert din impozitele stabilite.

Dacă imobilul în cauză intră în prevederile de scutire ale legii contrib. directe, proprietarul trebuie să ceară şi scutirea de impozite, căci această scutire prevăzută de legea contrib. directe se dă numai la cererea contrib., iar nu din oficiu, nefiind de ordine publică.

PENTRU PROPRIETARII DE CLADIRI VECHI

Pentru acestea proprietarii sunt obligaţi să dea declaraţii în următoarele cazuri:

1. Când venitul clădirei sporeşte pe reînchiriere de apartamente, sau închirieri de apartamente cari au fost goale.

Această declaraţie este obligatorie în termen de o lună dela data închirierii, iar în cazul când nu se dă, proprietarii sunt impuşi din oficiu pentru partea cu care s'a mărit venitul dându-li-se tot odată pe lângă impozite şi o amendă egală cu un sfert din impozitele sustrase în cursul anului şi în cazul când anul financiar a expirat, amenda este egală cu împătritul impozitului.

2. Când clădirea este inchiriate, proprietarul este obligat să dea declaraţie de chiriaşi, pe imobile, în care să arate: numele chiriaşilor, ocupaţiunea lor, chiria ce plătesc şi numărul sub care s'a vizat contractul de închiriere.

Această declaraţie se dă în fiecare an în cursul lunei Ianuarie, chiar dacă nu s'a produs nici o schimbare a chiriaşilor faţă de anul precedent.

In caz că nu se dă această declaraţie contribuabilul proprietar este pasibil de o amendă egală cu impozitul venitului anual nedeclarat.

Proprietarii ce ocupă în întregime imobilele lor, neavând chiriaşi, nu sunt obligaţi să dea această declaraţie.

Cei care ocupă imobilul numai în parte având şi chiriaşi, natural că, trebuie să dea declaraţie de chiriaşi.

DECLARARREA CAMERELOR MOBILATE

Deasemeni chiriaşii principali cari subinchiriează la rândul lor camere goale, mobilate au aparte ente ut obligaţi să dea declaraţie de chiriaşi.

Acei cari însă subînchiriează mai mult de două camere mobilate sau nemobilate sunt obligaţi să dea şi declaraţie de impunere în termen de 10 zile dela data subînchirierii.

3. Proprietarii au interesul să dea declaraţie atunci când venitul clădirei scade prin închiriere sau rămân apartamente goale.

Această declaraţie se dă în termen de una lună dela data decând s'a făcut diminuarea venitului, pentru ca scăderea la care are dreptul contribuabilul să se acorde dela 1 ale lunei următoare, cunoscându-se că dacă cererea se dă mai târziu şi scăderea se dă mai târziu.

4. Când clădirea este grevată de sarcini ipotecare, se poate obţine scăderea impezitelor aferente dobânzilor ipotecare ,dacă proprietarul dă declaraţie până la 15 Maiu a anului de impunere.

De exemplu pentru ex. 1938—1939, această declaraţie trebuieşte înregistrată dela 1 Ianuarie până la 15 Maiu 1938, peste care termen declaraţia este considerată tardivă proprietarii pierzând astfel dreptul la scădere. Această declaraţie se dă în fiecare an, indiferent de situaţia din trecut.

Ieftenirea articolelor de primă necesitate

Hotărârile delegaţiei speciale a guvernului

In urma hotărârii luate de consiliul de miniştri, s'a instituit o delegaţie care să studieze, de aproape, problema ieftenirii articolelor de primă necesitate pentru pătura ţărănească.

Comisiunea, formată din d-nii Eugen Savu, ministru de finanţe, ing. Gigurtu, ministru de industrie, V. Potârcă, ministrul comunicaţiilor şi Stan Ghiţescu, ministrul cooperaţiei s'a întrunit aseară la ministerul de industrie, pentru a aviza la măsurile de ieftenireae a obiectelor de mare consum la sate.

D. Eugen Savu, ministru de finanţe a făcut delegaţiei un raport asupra mijloacelor prin care se poate ajunge la ieftenirea bumbacului ţărănesc şi sării, cu renunţarea la o parte din taxele existente.

D. ing. I. Gigurtu, ministrul industriei a înfăţişat condiţiunile în care socoteşte posibilă reducerea preţului la petrolul lampant pentru sate.

In urma înţelegerii luate de d-sa cu reprezentanţii petroliştilor, s'a hotărât ca o cotă din această reducere să fie suportată de industria petroliferă, iar o altă cotă de către stat, din taxele ce se percep actualmente.

S'au luat în discuţie apoi măsurile cari pe lângă ieftenirea la locul de producţie, să ducă şi la o scădere a preţurilor de transport pentru a ceste trei articole.

In acest scop, ministerul comunicaţiilor va face serioase scăderi la tarifele de transport pe c. f. r., atât pentru sare cât şi pentru petrolul lampant.

In ce priveşte o mai rapidă distribuţie — cu înlăturarea întregei game de intermediari — d. Ştefan Ghiţescu, ministrul cooperaţiei va aviza la organizarea unui aparat special, care să pună direct la îndemâna sătenilor, articolele de primă necesitate

Normele fixate de această delegaţie vor fi supuse aprobării viitorului consiliu de miniştri.

Piaţa cerealelor la Constanţa

CONSTANŢA, 12. — Piaţa neschimbată.

In port au sosit: 7 vag. orz, 1 vag. fii, 43 vag. grâu.

Prin bursă s'au vândut: 55 vag făină, jumătate vagon tărâţe, 29 jumătate vag. grâu, 17 jumătate vag. orz, 12 vag. măzăriche semănată.

La bursă cotează. predări imediate: grâu de 76 kgr. 55.500—56.000; grâu de 77—78 kgr. 56.500—57.000; orz de 55—57 kgr. 40.500; orz de 59 kgr. 40.875.

Predări cu termen: orz de 58—59 kg. 40.250; rapiţă naveta 83.000; rapiţă colza 84.000; rapiţă de primăvară 65.000; rapiţă sălbatecă 48.000; măzăriche semănată 34.000; mazăre victoria 46.500; mazăre furajeră 45.000; fasole de Ialomiţa 60.000; fasole de Bazargic 62.000; fasole de Transilvania 64.000; grâu de 78 kgr. 55.500 (toate predabile linie Ismail); secară 46.500; ovăz 45.000; porumb la sosire 28.000; toate trei predabile prompt staţie; făină II 82.000-83.000.

In silozuri se află: 368 vag. orz, 37 vag. măzăriche semănată, 11 vag. floarea soarelui, 1867 gr u, 1 vag. mazăre, 17 vag. soia.

Un fond de 60 milioane pentru ajutorarea meseriaşilor români

„Liga Culturală" de sub conducerea d-lui prof. N. Iorga, care a iniţiat de-acum câteva luni o operă de sprijinire reală a clasei micilor comercianţi şi meseriaşi români, prin acordare de ajutoare — în centrele minoritare — elementelor băştinaşe muncitoare, pentru a-şi deschide magazine şi ateliere proprii, a înregistrat până acum, rezultate dintre cele mai bune. Faptul a fost luat în discuţie şi în recente întrevedere pe care d. prof. N. Iorga a avut-o cu d. A. C. Cuza.

Pentru continuarea, într'o formă şi mai accentuată a acestei activităţi, ministerul muncii a luat hotărârea să pună la dispoziţiunea „Ligii Culturale" sub formă de împrumut, suma de lei 60 milioane, care să servească la sprijinirea meseriaşilor şi micilor comercianţi români.

BURSA

11 Ianuarie 1938

Bursa prezintă aspecte de înviorare, în special în compartimentul efectelor.

Rentele de stabilizare şi desvoltare câştigă câte un punct, rămânând cerute. Paralel, celelalte valori adaugă câte o fracţiune la cursurile precedente.

Acţiunile, mai puţin căutate, oscilează în jurul cotaţiunilor din ajun. Tendinţa rămâne bună.

Au încheiat:

Renta consolidării 35 1/8, 35¼, 35.30 35¼.

Renta stabilizării 42¾, 42⅝, 42.40. 42½.

Renta desvoltării 41⅛, 40⅞.

Renta împroprietăririi 58, 58⅛.

Renta înzestrări mari 75, 75¾.

Renta înzestrări mici 71¼, 71⅛

Renta 1913, 4½%, 57½.

Scris Rurale 5%, 40.

Scris Rurale 10%, 80.

Scris Rurale presch, 80.

Letea 880, 885, 890.

Banca Românească 575, 578, 580

Cartea Românească 390.

S. T. B., opt. 1320

Mica 1345.

Reşiţa 483

I. R. D. P. 76.

Creditul Minier 270, 271, 273, 274

Astra Română 90, 915.

Creditul Carbonifer 550

CURSUL DEVIZELOR

Paris	330—343
New-York	98.15—100.15
Londra	489.50—499.50
Olanda	53.60—56.10
Elveţia	22.70—23.15
Bruxelles	16.65—17—
Varşovia	18.65—19.05
Italia	5.19.66—5.19.66
Pengoe	26.50—27.50
Viena	25.50—27.50
Kor	344—351

La cursurile de mai sus, se adaugă prima de 38%.

CURSUL OFICIAL AL MONEDELOR LA BANCA NAŢIONALA

Frcs. frcs.	3.30—3.45 (x)
Lira Palestineană	489.50—499.50 (x)
Kor. Suedeze	25.25—25.75 (x)
Lira italiană	519.66—519.66 (x)
Zloţi	18.65—19.05 (x)
Otomane	81—85 (x)
Belgas	16.65—17 (x)
Kc.	3.44—3.51 (x)
Schillingi	25—26.50
Elveţia	22.70—23.15 (x)
Dolari	98.15—11.15 (x)
Olanda	54.30—55.30 (x)
Dinari	28.98—3.05
Pengö	26.50—27.50
Drahma	105—110

La monedele mai sus însemnate (x) se adaugă un plus de 38% atât la vânzare cât şi la cumpărare.

RADU
Eftineşte viaţa
Calea Victoriei, 81
Lei 21 Pânză naturală
„ 29 Batist colorat pt. lingerie de damă
„ 24 Finet francez 70 cm, lat
„ 68 Pânză pentru Saltele
„ 78 Pânză pt. Cearceafuri l-a, 150 cm. lat
„ 48 Picheturi pt. Capoade
„ 65 Poplin l-a pt. Cămăşi
„ 13 Cârpe pentru Bucătărie
„ 29 Chiloţi pentru Dame
„ 29 Ciorapi pt. Dame
„ 88 Flanele pluşate Bărbăteşti
„ 26 Ciorapi Bărbăteşti l-a
„ 280 Treninguri Haine şi Pantaloni
„ 360 Mătase pentru Plăpămi 180 cm. lat.
„ 78 Cravate de Mătase l-a
„ 130 Pulovere groase Bărbăteşti
„ 65 Şaluri de lână Bărbăteşi
„ 250 Pijamale Finet l-a
„ 158 Perdele 220 cm. lat l-a

FOTO-ROYAL
N. BUZDUGAN fotografii artistice B-dul Elisabeta 16 Tel. 4.51.92

DOCTOR
STELIAN CRISTESCU
Str. Popa Tatu 14. Tel. 4.71/59
Boli genito-urinare
Reduceri pentru studenţi şi funcţionari

Camarazii şi prietenii legionarilor
Cămăşi, cravate, pijamale, pulovere
Specialist în lingerie după măsură
Concurează cu 20% toate magazinele cuaceaşiarticole
„Niky"
DUMITRU BORCEA Bucureşti Tel. 3.51.66 Calea Victoriei 114

Vinuri naturale
Grătar românesc
Găsiţi la Restaurantul
Alex. Călinescu
Şos. Mihai Bravu No. 58
Tramvaiele: No. 7—14—24—26

ALLO OBOR!
Cumpăraţi cu încredere încălţămintea
„Florida"
Dela vechiul magazin românesc „Gheorghiţă"
N. & G. Dobrescu Şos. Ştefan cel Mare, 250
Tel. 2.44.93 (Bariera Moşilor)

Incurajaţi industria şi comerţul românesc

Incurajaţi Comerţul Românesc
Cumpărând dela
Consumul legionar Obor
ŞOS. COLENTINA No. 8. TELEFON: 2.13.34
Coloniale, Delicatese, Vinuri naturale, Mezeluri, Brânzeturi, Fructe, Conserve Bragadiru etc.

Marele Magazin IORDAN A. IONESCU S-sor
La Balonul Albastru, Strada Carol No. 62
Vinde eftin Articole pentru Şcoli, Nunţi, Botezuri
Manufactură Confecţiuni, Incălţăminte

Croitoria Civilă şi Militară
I. OLTEANU
Execută eftin, prompt şi ireproşabil cele mai pretenţioase comenzi, B-DUL ELISABETA No. 10, Etaj I. BUCUREŞTI
TELEFON: 5.08|24

CROITORIA
Nicu Vlădescu
Execută ireproşabil cele mai pretenţioase comenzi
B-DUL ELISABETA No. 73. TEL. 502/37

Blănăria „LEOPARD"
Petre Gârleanu
Str. Colţei No 40
TOATE SORTURILE DE BLANURI
Vinde cu preţuri reduse
VIZITAŢI SPRE CONVINGERE — Tel. 471.05

Aprovizionarea funcţionarilor C.F.R. cu lemne de foc

Cu privire la aprovizionarea funcţionarilor ceferişti cu lemne de foc, direcţia generală C. F. R comunică următoarele:

Pentru aprovizionarea cu lemne de foc a personalului activ şi pensionarilor C. F. R. din Bucureşti în vederea iernei 1937—1938, administraţia C. F. R. a făcut un angajament cu Casa Pădurilor Statului, care executase această aprovizionare dela 1933 incoace.

Faţă de acele neajunsuri constatate în aprovizionarea şi transportul lemnelor la domiciliu, direcţiunea generală C. F. R. a intervenit în mai multe rânduri la C. A. P. S., pentru a lua măsuri energice de îmbunătăţire a acestei aprovizionări.

La dureri
de cap, nevralgii, gripă, reumatism
întrebuinţaţi numai
Antinevralgic
Dr. Nanu Muscel
în cutii originale, conţinând 2 buline şi numai cu semnătura doctorului
Depozit Farmacia N. POPOVICI
Bucureşti, Calea Rahovei 265

Maria Constantinescu
B-dul Carol No. 59. Et. II
Soldează cu preţ reduse

Incălţăminte trainică
pentru sezonul de iarnă
Modele noui lucrate în ateliere proprii
Vinde cu preţuri excepţionale
Magazinul V. VASILESCU
Bucureşti, Str. Carol No. 46
DEPOZIT DE ŞOŞONI ŞI GALOŞI
Tel. 542/03

ATELIERUL LEGIONAR DE CROITORIE PENTRU DOAMNE
Execută în cele mai bune condiţiuni orice comenzi de confecţiuni
Atelierul este condus de către d-ra
PAPASTERIE ELISA
B-dul Elisabeta, vis-a-vis de liceul Lazăr. Restaurantul Legionar la etaj

TECHNICA GENERALA
Ing. GHEORGHE CREŢU
BUCUREŞTI I. — STRADA REGALA No. 16—18
TELEFON 3.25-04
INTREPRINDERI MECANICE, ELECTRICE SANITARE ŞI DE INCALZIRI CENTRALE RADIO, DEPOZIT DE MAŞINI ŞI MATERIALE ELECTRICE.
CU PREŢURI CONVENABILE

Disponibil pentru trim. I. 1938

La Banca Naţională se lucrează la fixarea disponibilului de import pe primul trimestru al anului 1938.

Fixarea disponibilului se va face până la sfârşitul acestei săptămâni. După calculele sumare disponibilul va fi de circa 5 miliarde lei.

INFORMAŢIUNI

Pictorul George Barbieri deschide expoziţia sa de pictură în ziua de 29 Ianuarie în sala «Ileana» dela Cartea Românească.

Vernisajul la orele 4 p. m.

D. A. C. Cusin, secretarul general al ministerului muncii, a lucrat eri la revizuirea disponibilităţilor bugetare ale departamentului până la 1 Aprilie, în vederea virărilor necesare de fonduri la articolele epuisate.

La ministerul educaţiei naţionale s'au întrunit eri inspectorii învăţământului secundar de toate categoriile.

D. ministru I. Petrovici a discutat cu inspectorii asupra activităţii pe care aceştia urmează s'o desfăşoare de aci înainte.

D. G. Isăcescu, inspector general în ministerul cooperaţiei, a fost însărcinat special cu conducerea Oficiului central pentru valorificarea grâului, cu drepturi de a exercita aceleaşi atribuţiuni ca şi ale titularului, oridecâte ori va fi nevoie.

— Societatea de Neurologie şi Societatea de oto-neuro-oftalmologie vor ţine şedinţă comună Joi 13 Ianuarie 1938, la orele 9 dim. la spitalul Colentina. Vor face comunicări d-nii d-ri Marinescu, Parhon, Radovici, Ionescu-Siseşti, Drăgănescu, Baţdasar, Lăzărescu, Sager, Kreindler, Vasilescu.

Astăzi are loc adunarea generală a bursei de mărfuri din Capitală, pentru alegerea a doi membri la Camera arbitrală.

Comisarul guvernului pe lângă Camera de muncă Bucureşti, a adresat tuturor întreprinderilor industriale din circumscripţia camerei Bucureşti, prin care cere să se trimeată tablouri cu personalul străin angajat.

Frontul asiguraţilor Casei centrale şi asigurărilor sociale aduce la cunoştinţa membrilor din comitetul central comisiei de arbitri, comisiei de cenzori şi preşedinţilor de sectoare de a lua parte la şedinţa de comitet astăzi Miercuri 12 c., orele 7 jum., p. m., ce va avea loc în localul sediului central din str. Câmpineanu nr. 7, etaj I, fiind la ordinea de zi comunicări urgente.

D. G. Isăcescu, inspector general în ministerul cooperaţiei, a fost însărcinat special cu conducerea Oficiului central pentru valorificarea grâului, cu drepturi de a exercita aceleaşi atribuţiuni ca şi ale titularului, ori de câte ori va fi nevoe.

D. dr. Virgil Creţu, medic în asigurările sociale, a fost delegat în calitate de medic inspector la Casa de asigurări sociale Bucureşti.

Magazinul
C. N. Dumitrescu
Strada Lipscani Nr. 68. Telefon: 3.10.11
Aduce la cunoştinţa distinsei sale clientele că este în permanenţă bine asortat cu stofe şi mătăsuri fine pentru toalete elegante

DELA C. F. R.

In legătură cu cele cuprinse în articolul „Aprovizionarea cu lemne a slujbaşilor dela calea ferată", apărut într'un ziar de dimineaţă ,se comunică:

Pentru aprovizionarea cu lemne de foc a personalului activ şi pensionarilor C. F. R. din Bucureşti în vederea iernei 1937-1938, Administraţia C. F. R. a făcut un angajament cu Casa Pădurilor Statului, care executase această aprovizionare dela 1933 incoace.

Faţă de reale neajunsuri constatate în aprovizionarea şi transportul lemnelor la domiciliu, direcţiunea generală C. F. R. a intervenit în mai multe rânduri la Casa Pădurilor pentru a lua măsuri energice de îmbunătăţire a acestei aprovizionări.

S'A NORMALIZAT CIRCULAŢIA PE LINIA BAZARGIC SUD-MEDGEDIA

Cu începere de la 10.-I-1938, circulaţia trenurilor de călători, pe linia Medgidia — Bazargic Sud, se va face numai cu locomotiva cu aburi la garnitura normală cu simpla tracţiune.

Trenurile de marfă vor circula pe această linie, cu tonajul redus cu 50 la sută şi cu maximum 20 vagoane.

Circulaţia automotoarelor rămâne suspendată.

„Fotocopie"
MARTIN BILINSKY
MAGAZIN CREŞTIN
Developează, măreşte, reproduce. Aparate şi articole pentru Fotografi amatori
CALEA VICTORIEI No. 38
(Colţ cu Pasajul Majestic)
Telefon No. 434/15.

ULTIMA ORA

Presa franceză despre mişcarea legionară

In cel mai recent număr al lui «JE SUIS PARTOUT», unul din cele mai cunoscute şi mai de autoritate hebdomadare naţionaliste din Paris, găsim o pagină întreagă consacrată reproducerii amintirilor din Franţa ale d-lui CORNELIU Z. CODREANU, prefirate în cartea PENTRU LEGIONARI. Pagina în chestie e intitulată «Souvenirs de France» şi e precedată de o foarte interesantă şi substanţială prefaţă, semnată de d. E. BEAU DE LOMENIE, pe care socotim de datoria noastră s'o reproducem aci în întregime:

«Textul pe care-l veţi ceti aci este extras din cartea întitulată «PENTRU LEGIONARI», publicată la Bucureşti în iarna ultimului an de către d. CORNELIU CODREANU, şeful, sau — spre a ne exprima ca legionarii săi — CAPITANUL Gărzilor de Fier din România.

«CORNELIU CODREANU şi Gărzile sale de fier sunt, într'o largă măsură marii învingători în recentele alegeri româneşti. Biruinţa lor, a cărei amploare a surprins pe toată lumea, poate fi considerată ca un eveniment caracteristic al vieţii emofene de astăzi.

«CORNELIU CODREANU, el însuşi, este o figură curioasă. Fiul unui profesor fără avere şi împovărat cu o familie numeroasă, avea 18 ani în 1916. Demobilizat în 1919, în clipa când Ţara sa, după câţiva ani de chinuri atroce dobândea o victorie aproape de nesperat, el se înscrise ca student în drept la Universitatea din Iaşi, marele centru intelectual moldav.

«CORNELIU CODREANU simţea atunci în chip confuz nevoia de a face ceva. Cu câţiva dintre camarazii săi, începe a milita în sânul grupărilor studenţeşti; intră în contact cu profesorul CUZA, teoretician al antisemitismului, care se bucura de un mare prestigiu faţă de tineretul universitar român. Totuşi el — CODREANU — nu se mulţumea numai cu discuţii teoretice: se amesteca în toate manifestaţiunile, în toate încăerările. In curând, prin curajul său personal, prin autoritatea unei elocvenţe călduroase şi simple, el se impuse printre acei de vârsta sa. Deveni un animator, un şef, cu care fiecare grupare politică trebuia să compteze. Dar pe dealtă parte deveni ţinta tuturor ostilităţilor. Căci în România, ca pretutindeni în altă parte, viaţa politică nu se prea acordă cu intransigenţa juvenilă a principiilor; iar poliţia întrebuinţează de regulă procedee de represiune mult mai... simpliste decât în alte părţi. Astfel, CODREANU avu să îndure, în mai multe rânduri, luni întregi de închisoare, sub un regim celular adesea din cele mai aspre. Pe de altă parte el era, între intervale, chinuit de toate dificultăţile materiale ale unui militant politic fără compromisuri. Totuşi el nu se descurajă.

«Incă din 1931 el era ales deputat; aşa că ar fi putut, cu oarecare suplete şi îndemânatece compromisuri, să-şi prepare o cale uşoară către onoruri. Dar a preferat să-şi continue rolul de intransigent ireductibil, menţinându-şi partidul pe care-l înfiinţase în stare de rezistenţă deschisă şi violent combativă. Aceasta până acolo că la alegerile din 1933, pentru a se debarasa de dânsul, partidul atunci la putere, partidul liberal, punea în mişcare o măsură radicală: dizolva Garda de Fier. Din parte-le, Gărzile de Fier răspundeau printr'un gest şi mai radical: ucideau pe preşedintele Consiliului, cu riscul de-a excita împotriva lor revolta întregii opinii publice. Şi de fapt această unanimitate păru a se forma împotriva lor, în timp ce arestările şi condamnările plouau. S'a putut crede astfel câtăva vreme că Codreanu şi amicii săi erau la pământ; oamenii rezonabili, abilii, nu mai vorbeau de ei decât ca despre nişte nebuni meniţi unei dispariţii apropiate. Codreanu, totuşi, nu se încovoia. Propaganda politică propriu zisă îi era interzisă; el schimbă numele şi organizaţia grupărilor sale; apoi se consacră creerii prin satele româneşti, unde metodele agricole datează încă de pe timpul turcilor şi unde indolenţa orientală amorţeşte multe energii, exploatări agricole model, tabere de muncă, unde tinerii intelectuali cari îi formează cadrele, reluau contactul cu pământul, cu sufletul simplu şi religios al masselor ţărăneşti, sforţându-se în acelaş timp să adapteze nevoilor moderne chipul de viaţă al acestor masse.

«Bine înţeles, oamenii noştri politici de stânga, cu flerul şi cu tactul lor obişnuit în ceeace priveşe politica ţărilor străine, n'au încetat până în prezent de-a răspândi calomniile cele mai injuste şi mai grosiere asupra mişcării GARZILOR DE FIER care e acuzată, tocmai pentru că e antisemită, de-a fi iezuită şi vândută lui Hitler!

«Să precizăm, pentru a termina, cărui moment din povestirea sa se situiază pasagiile pe cari le publicăm noi aci. (Pasagiile din Cartea Căpitanului N. RED.).

«CODREANU, după ce şi-a luat licenţa în drept la Universitatea din Iaşi, milita deja de mai mulţi ani. Făcuse închisoare; apoi se căsătorise când, în 1925 declanşarea unor disensiuni intestine în cercurile naţionaliste la care el nu dorea să ia parte îi suggerară ideea de a se îndepărta câtăva vreme de ţară spre a-şi prepara în Franţa, la Universitatea din Grenoble, doctoratul în drept. Şi cu toate că nu avea banii necesari întreţinerii, se hotărî totuşi să plece în toamna anului 1925, împreună cu soţia şi cu unul din cei mai buni amici ai săi, numit MOŢA, de asemeni student în drept.

«După aceea MOŢA a devenit unul din principalii săi locotenenţi, până în ziua când, acum un an, plecat în Spania, în fruntea unui grup de legionari, voluntari în armatele generalului FRANCO, căzu pe câmpul de bătaie».

Marele Voevod Mihai a plecat spre ţară

ATENA, 12 (Rador). — Măria Sa Marele Voevod Mihai de Alba Iulia, Moştenitorul Tronului României, a plecat aseară la ora 21,30 cu un tren special spre Bucureşti.

Măria Sa a fost salutat în gară de M. S. Regele George II, de membrii Familiei Regale, de d. Metaxas, preşedintele Consiliului înconjurat de toţi membrii guvernului, de miniştrii ţărilor din Inţelegerea Balcanică şi din Mica Inţelegere.

MARELE VOEVOD MIHAI

Lupte înverşunate pe frontul dela Teruel

Tancurile roşilor distruse de naţionalişti. — Zeci de mii de morţi din tabăra roşilor

ROMA, 12 (Radiouniversal). — Agenţia Stefani transmite din Salamanca:

Iată comunicatul Marelui Cartier general cuprinzând ştirile primite până ari la orele 20:

«Bătălia dela Teruel continuă. Trupele noastre au respins mai multe atacuri în apropiere de gară. Inamicul a lăsat pe teren peste 100 de morţi. Câteva încercări de reacţiune contra liniilor noastre au fost dejucate dela început. La Sud de Muela, detaşamentele noastre au urmărit pe inamic, care încerca să se strecoare printre rândurile noastre, pricinuindu-i peste 50 de morţi. Un atac inamic la cota 1076 a fost respinse cu mari pierderi pentru guvernamentali.

*

SARAGOSSA, 12 (Rador). — Corespondentul Agenţiei Havas transmite:

Contraofensiva guvernamentalilor împotriva poziţiilor recucerite de curând de naţionalişti a continuat cu aceiaşi intensitate.

Trupe proaspete guvernamentale sosite în timpul nopţii au fost aruncate în luptă. Sforţările lor însă au fost zadarnice, căci după atacuri date în tot cursul zilei, seara, naţionaliştii îşi păstraseră toate poziţiile. Adversarul vrea cu orice preţ să se elibereze din strânsoarea forţelor naţionaliste. In acest scop, el nu-şi cruţă nici efectivele, nici materialul şi nici muniţiile. Până acum, rezultitul străduinţelor sale n'a fost decât o uzare a forţelor sale.

Principalul atac s'a dat împotriva poziţiilor situate la sud de Muela, unde după o primă încercare infructuoasă, guvernamentalii s'au aruncat în rânduri strânse asupra tranşeelor naţionaliste. La acest atac au luat parte mai multe mii de oameni. El a fost acoperit prin acţiunea a 20 tancuri grele. Unităţile de tancuri guvernamentale au fost însă împrăştiate din cauza baraţului artileriei naţionaliste. Mai multe tancuri au fost lovite din plin de obuze şi au luat foc. Celelalte s'au retras odată cu trupele de infanterie. Pe la mijlocul după amiezei, guvernamentalii au încercat un ultim atac, care a eşuat ca şi cele precedente. Trupele republicane n'au putut nici măcar să atingă liniile naţionaliste.

Nu este posibil deocamdată să se cunoască cifra exactă a pierderilor suferite de guvernamentali. Ele trebue să fie foarte grele.

GENERALUL ARANDA

La aripa stângă, violenţa atacurilor guvernamentale a fost mai mică din cauza accidentelor de teren

Se semnalează oarecare activitate chiar la poalele Teruelului. Guvernamentalii au încercat în mai multe rânduri, însă fără succes, să desfiinţeze poziţiile naţionaliste, care înaintează ca un vârf spre gara oraşului. Artileria naţionalistă a desfăşurat o activitate foarte vie în acest sector, bombardând terenurile care se găsesc dincolo de Teruel, spre răsăritul oraşului.

Aviaţia naţionalistă a bombardat necontenit spatele frontului guvernamental.

„Francezi, patria este în primejdie, uniţi-vă"

Fostul guvern Blum criticat aspru în Senatul francez

PARIS, 11 (Rador). — Senatul şi-a început şi el azi lucrările noii sesiuni.

Primul care a luat cuvântul în şedinţa de azi după amază a fost d. Damecour, senator de La Manche şi preşedintele de vârstă al maturului corp.

Oratorul a criticat cu multă severitate gestiunea guvernului Blum, care, după părerea sa, a lăsat casa statului goală şi a făcut necesară o nouă devalorizare a francului.

D. Damecour a arătat că senatul sa resemnat să suporte experienţa dezastruoasă a guvernului Blum, pentru a nu fi învinovăţit că face opoziţie sistematică.

Examinând modul cum a venit la putere guvernul Chautemp, oratorul s'a ridicat concra modalităţilor de aplicare a legii celor 40 de ore, care are repercusiuni dezastruoase asupra agriculturii.

Trecând la situaţia externă, d. Mamecour a spus că ea este gravă. Totuşi, senatorul de La Manche constată că Parlamentul a ştiut să realizeze unanimitatea, pentru a vota creditele militare şi a susţine politica d-lui Delbos şi pe cea a d-lui Bonnet.

D. Damecour a adăogat pe de altă parte că deşi raporturile dintre patroni şi muncitori rămân destul de încordate, este de nădăjduit că comisiunile mixte vor găsi o soluţie pentru repartizarea beneficiilor între capital şi muncă.

Senatorul a terminat printr'un vibrant apel la unire, strigând: «Francezi, patria este în primejdie. Uniţi-vă!»

Senatul a tras apoi la sorţi pe membrii birourilor, după care şedinţa a fost ridicată la ora 16.

Regele Greciei a adresat un mesagiu poporului

ATENA 12 (Rador) — M. S. Regele George II a adresat poporului elen un mesagiu prin care-i mulţumeşte călduros pentru sincera lui participare la fericitul eveniment al căsătoriei A. S. R. Principelui Moştenitor Paul cu Principesa Friederica.

Mesagiul adaugă că manifestarea sentimentelor de afecţiune şi devotament ale poporului pentru Dinastie, ca şi primirea ospitalieră făcută Augustilor Oaspeţi veniţi să asiste la această căsătorie, întăresc şi mai mult pe Suveran în sforţările Sale neobosite pentru progresul şi prosperitatea Patriei mult iubite.

„Peste 5 ani Anglia va fi fascistă"

BERLIN 12 (Radio-Universal) — Agenţia Ştefani comunică din Londra:

Ziarul «News Chronicle» anunţă din Ierusalim că ziarul englez «Action», organul oficial al partidului fascist britanic este mult răspândit printre arabi.

Sir Oswald Mosley, şeful partidului fascist britanic într'un interview acordat ziarului arab «Adifaa» declară că peste cinci ani Marea Britanie va deveni o ţară fascistă şi în consecinţă va recunoaşte aspiraţiunile legitime ale arabilor din Palestina.

Interesantă emisiune de cărţi poştale ilustrate în Turcia

ISTANBUL 12 (Balcan oriente) — Administraţia poştelor, va pune în curând în vânzare o serie de cărţi poştale ilustrate cu 60 vederi diferite din Turcia. Aceste vederi vor fi repartizate în 3 categorii: Cărţile poştale cu 6 vederi vor fi destinate serviciului balcanic, cele cu 24 vederi, Uniunii poştale şi cele cu 30 vederi, serviciului intern.

Hidro vion dispărut

SAN FRANCISCO, 12 (Rador). — Hidroavionul de 19 tone «Samoa Clipper» a dispărut între Pagopago (Samoa) şi Auckland (Noua Zelanda).

Pe bordul aparatului se aflau şase persoane şi un bogat transport postal.

Hidroavionul plecase din Ragopago ieri dimineaţă, iar după două ore anunţa prin radio că se înapoiază din drum.

De atunci nu se mai ştie nimic despre soarta lui.

După reîntregirea partidului liberal

In partidul liberal reîntregit au început încă de eri discuţiunile technice cu privire la desăvârşirea acestui act.

S'a format o comisiune compusă din d-nii: Gheorghe I. Brătianu, C. Toma şi Atta Constantinescu din partea foştilor georgişti şi Bebe Brătianu, Richard Franasovici şi Gh. Tătărăscu din a vechilor liberali.

Comisia va avea de discutat modalităţile fuziunii organizaţiilor judeţene şi repartizarea diverselor funcţiuni.

In ce priveşte atitudinea partidului liberal reîntregit faţă de toate problemele la ordinea zilei, ea va fi precizată mai târziu

Intoarcerea pelerinilor români din Italia

Astă seară sosesc în Capitală cei 1500 pelerini români, întorcându-se din Italia.

Comitetul român al Asociaţiei Universalităţii Romei care a organizat acest fericit pelerinaj la Roma sub conducerea d-lui prof. M. Manoilescu, face cunoscut că trenurile cu pelerini sosesc astfel: primul tren la orele 21.33; al 2-lea la ore le 22.32; al treilea la 23.53 şi cel de al 4-lea la orele 0.10.

Incăerări sângeroase între legiferişti şi comunişti la Viena

VIENA, 12 (Rador). — In timpul desfăşurării unei manifestaţii de propagandă organizată de legitimişti într'o sală de întruniri din Viena, elemente comuniste s'au introdus în sală şi au provocat scandal. S'a iscat o încăerare, în cursul căreia membrii celor două tabere au aruncat cu scanele unii în alţii.

A intervenit poliţia, care a făcut şase arestări.

Scandalul a fost provocat de intervenţia deputatului Reifire, care făcea parte odinoară din partidul socialist iar acum face propagandă comunistă.

*

Incidente asemănătoare au avut loc în mai multe săli de întrunire şi la câteva manifestaţii de stradă organizate în Capitală şi în alte centre.

Incăerări serioase între legitimişti şi comunişti s'au produs şi la Graz, unde poliţia a făcut până acum 30 de arestări.

Meteorologistul Koeppen, prevesteşte 3 ierni aspre consecutive

LONDRA, 12 (balcan oriente). — După astronomul şi meteorologistul Koeppen, — iernile din anii 1938, 1939, 1940 vor fi toate foarte aspre în Europa Centrală şi Orientală.

Mari comenzi navale jugoslave

BELGRAD, 12 (Balcan Oriente). — In afară de torpilorul *«Beograd»* construit la Nantes în Franţa, guvernul jugoslav a mai comandat alte 10 vase de război şi anume: 2 torpiloare la şantierele jugoslave dela Susak, şi 8 contra-torpiloare în Germania.

Hotărîrile subcomitetului de neintervenţie

LONDRA, 12 (Rador). — Astăseară, la sfârşitul şedinţei subcomitetului de neintervenţie, s'a publicat un comunicat în care se spune că guvernele interesate au dat consimţământul necesar pentru cheltuirea sumei de 500 lire sterline necesare examinării problemelor de ordin administrativ, care vor trebui să fie rezolvate imediat ce comitetul internaţional va fi adoptat definitiv planul de retragere al voluntarilor.

Secretarul subcomitetului, d. Hemming, a angajat în ziua de Anul Nou mai mulţi specialişti care studiază problemele aprovizionării şi problemele medicale pe care le implică aplicarea planului de retragere.

S'au făcut depe acum progrese importante în direcţia pregătirii şi evaluărilor necesare pentru orice plan şi pentru orice metode urmează a fi adoptate în legătură cu echiparea şi organizarea personalului necesar.

Subcomitetul a examinat deasemeni un proect de rezoluţie plin de înţelegere, tratând toate ramurile planului propus (retragerea voluntarilor străini, acordarea drepturilor de beligeranţă, ca şi restabilirea şi întărirea planului de control).

In cursul scurtei discuţiuni care a avut loc nu s'a ivit nici o dificultate de principiu în ce priveşte alcătuirea comisiunilor ce vor fi trimise în Spania, deoarece persoanele propuse obţin aprobarea generală.

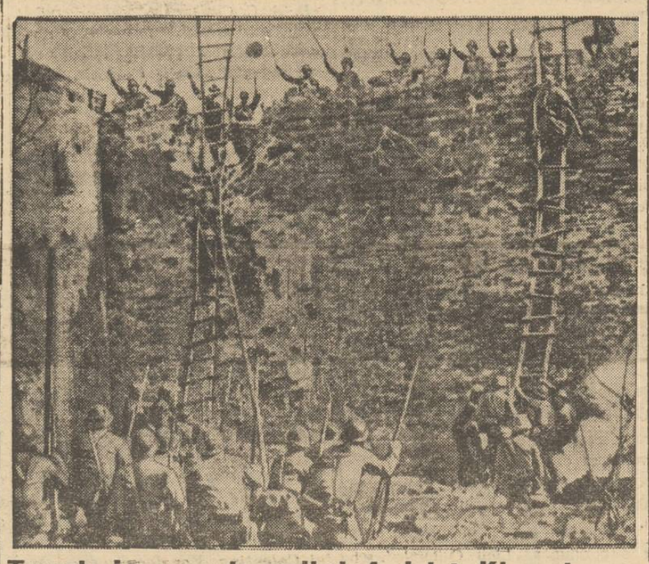

Trupele japoneze la asaltul fortului Kiangyin pe care l'au cucerit

ECOURI POLEMICE

Numărul ziarului nostru de mâine, Joi 13 Ianuarie, va fi închinat memoriei sacre a eroilor ION MOŢA şi VASILE MARIN.

La redactarea acestui număr colaborează cele mai distinse condeie ale scrisului românesc, precum şi un impresionant număr de legionari şi simpatizanţi din toate păturile sociale.

Cu ocazia comemorării unui an dela moartea martirilor Moţa şi Marin, departamentul presei din «Uniunea Naţională a Studenţilor Creştini Români» pune în vânzare ultima sută de exemplare din «Cuvântul Studenţesc», numărul festiv Februarie-Martie 1937 (cu un bogat material biografic şi documentar), închinat memoriei celor doi martiri.

Se vor găsi de vânzare la «Cartea Românească» şi Libraria Legionară din str. Gutemberg 3.

D. Gh. Brătianu a avut eri lungi întrevederi cu d-nii Dinu Brătianu preşedintele partidului liberal şi Gh Tătărăscu secretar general al partidului

Tineretul naţional liberal „Gheorghe I. Brătianu", ţine adunare astăzi Miercuri 12 Ianuarie a. c. orele 20, la clubul central din Pasagiul Român 23, sub preşedenţia d-lui **Mihail Sturza.**

Sunt convocaţi: şefii culorilor din Capitală, toţi şefii de circ., de grupuri şi comitetele lor.

Nu este admisă nicio lipsă.

D. Armand Călinescu ministrul internelor s'a înapoiat aseară în Capitală venind dela Piteşti.

Organizaţia legionară a judeţului Rădăuţi ne comunică:

In legătură cu svonurile tendenţioase cari au circulat în ultimul timp, aducem la cunoştinţa tuturor că d. avocat Clement Huzdup, n'a făcut niciodată parte din cadrele mişcării legionare. Aceasta pentru ca să punem capăt insinuărilor că trecerea d-sale în rândurile guvernamentalilor provine din partidul «Totul pentru Ţară».

Trăiască Legiunea şi Căpitanul.

VASILE IASINSCHI

D. Iuliu Maniu a plecat azi dimineaţă la Cluj.

D-sa va reveni în Capitală săptămâna viitoare.

D. av. E. Slătineanu va fi ales preşedinte al asociaţiei avocaţilor români creştini.

«Mişcarea» fostul oficios al partidului liberal georgist nu apare numai odată pe săptămână.

D. gen. Ioan Antonescu ministrul apărării naţionale a primit în audienţă de prezentare pe P. S. dr. Partenie Ciopolu episcopul armatei.

Mâine Joi 13 Ianuarie, împlinindu-se un an dela moartea eroică a lui Ion Moţa şi Vasile Marin, pe câmpul de luptă dela Majadahonda, după cum am mai anunţat, se vor oficia parastase la toate bisericile din ţară.

In Capitală se vor oficia la orele 4 jum. d. a., parastase la fiecare parohie în parte, pentru a putea participa toţi legionarii.

Centrul studenţesc Bucureşti, anunţă că a început distribuirea insignelor de student creştin. D. Niculae T. Manolescu-Puţuri, — eliberează zilnic între 2—4 p. m. la sediul Soc. Studenţilor în Medicină.

D. M. G. Constantinescu va ţine astăzi 12 cor., ora 6 seara, o conferinţă la Ateneul Român despre: Criza religioasă. Intrarea liberă.

D. Octavian Goga a primit eri pe ministrul Ungariei la Bucureşti.

Partidul naţional-ţărănesc desminte toate svonurile cu privire la unele defecţiuni în organizaţiile sale.

BERLIN 11 (Balcan Oriente). — Şeful politic al Reichului Rosemberg a părăsit direcţia oficiosului «Völkischer Beobachter», — iar în locul său a fost numit căpitanul Heis.

TIPARUL INSTITUTULUI DE ARTE GRAFICE «EMINESCU» S. A., STR. ING. ANGHEL SALIGNY, 2. TELEFON 3.26.68 Redactor-responsabil: V. Olaniuc-Stere

ANUL II. No. 262

8 pagini 3 lei

Sâmbătă 15 Ianuarie 1938

BUNA VESTIRE

ZIAR LIBER DE LUPTĂ ȘI DOCTRINĂ ROMÂNEASCĂ

Director: DRAGOȘ PROTOPOPESCU

Redacția și Administrația: BUCUREȘTI
Bulevardul Elisabeta 12, etaj II.

TELEFOANE: Direcția, Redacția . . . 4.84.34; Administrația . . . . 4.85.82; Tipografia 4.77.56

ABONAMENTE:
Comune urbane: 1 an Lei 700; 6 luni » 350; 3 luni » 175
Comune rurale: 1 an Lei 500; 6 luni » 250; 3 luni » 125

Iubiții și prea mult încercații mei părinți și dragi surori

Dumnezeu a vrut să fie așa.

Durerea e mare, imensă, o știu. Și mă cutremur de îngrijorare la gândul că ați avea prea puțină putere s'o suportați.

Dar, iubiții mei părinți, căutați să vedeți alături de durerea voastră, toată frumusețea faptei noastre: Se trăgea cu mitraliera în obrazul lui Christos! Se clătina așezarea creștină a lumii! Puteam noi să stăm nepăsători? Nu e o mare binefacere sufletească pentru viața viitoare, să fi căzut în apărarea lui Christos? Astfel, pe lângă durere, nu se poate să nu simțiți și o mare înălțare sufletească. Dumnezeu să vă dea puterea de a purta suferința aceasta și a o birui.

Câteva rugăminți de ordin practic: Nu lăsați să moară «Libertatea»! Din ea va putea trăi familia mea...

(Aci ne arată, că, neavând altă avere, lasă copiilor săi și iubitei soții, singura sa avere, această «Libertate», care îi va ajuta să poată trăi. Foaia să meargă numai pe linia de ținută ce el i-a dat-o decând o scoate sub îngrijirea sa, ținuta legionară creștină, pe care o crede mântuitoare pentru neam și țară. Apoi urmează:)

«Scumpii mei părinți, în durerea voastră, gândiți-vă la ce au avut de îndurat și alți părinți, ca Moscardo, care a stat de față la telefon la împușcarea fiului său? Si totuși nu a desnădăjduit, ci a luptat și a trăit, pentru a-și împlini datoria!

«Eu așa am înțeles datoria vieții mele. Am iubit pe Christos și am mers fericit la moarte pentru El! De ce să vă chinuiți prea mult, când eu am sufletul mântuit, în împărăția lui Dumnezeu?

Al vostru mult iubitor,
IONEL

(Din scrisoarea lui Ion I. Moța către părinții săi, după plecarea în Spania).

Cântec pentru slava lui Moța și Marin

Ce Rarău, ce iezăr, care cremeni
i-a rodit în pântec frați și gemeni?
Tânără furtună de lumină
i-a născut din coapsa ei mezină?

S'au desprins dintr'un iconostas,
ori din șold de paloș de viteaz?

Poate-au pogorît din dimineață,
din azur, din pajuri, din sâneață
Poate — auroră și aiazmă —
s'au fost rupt dintr'o catapeteazmă...

O sămânță de Arhanghel a căzut
și i-a odrăslit pe ei, din lut.

Că pe fruntea lor ardea cunună
de Rusalii, ca un cerc de lună,
și sub coastă pâlpâia o spadă
și Iisus cu umbră de zăpadă...

Când treceau printre viteji de stei,
codrii verzi se despicau și ei.
Brazi cântau cu brațu 'ntins în soare,
munții ascultau în sărbătoare.

Luminând mergeau printre prigoane.
Se făceau prigoanele icoane.
Temnița, funingine jilavă,
se sfințea în urma lor cu slavă.
Peste ocna lor de mucegai
cerul arunca un pumn de rai...

Brațul lor, în verde arcuire,
boltă înălța, de mânăstire,
sau căra din mare lespezi drepte:
peste veac clopotnițe și trepte.

Sfânt al țării, Ion-Gură de aur,
Sfânt pietrar al Neamului și faur,
și Vasile, mucenic dulgher,
cioplitor de fulgere și cer...

Sângele lor — flacără de soare —
era, poate, din aiazmatare,
că s'a dus să fumege, tămâe,
pentru Crucea răstignită'n cue.

Moartea lor de sfântă rugăciune
vor veni altare și-o vor spune.
Și baladele s'or pogorî din munte
să le ducă numele pe frunte.

de RADU GYR

INCHINARE

Laudă pământeană prin slovă meșteșugită nu putem aduce, pentrucă nu se cade a coborî cele de peste lut în lume. Nu ridicăm psalmi și nici cântece de slavă omenească.

Ci, cu fața spre Crucea pe care, de bună voie, v'ați răstignit, ne frângem genunchii și ne închinăm.

Deoarece voi pentru slobozirea noastră, a tuturora, ați căutat și ați primit, bucuroși, moartea de martir.

„BUNA VESTIRE"

Mihăiță și Gabriela, copiii lui Ion I. Moța

Nu dezerta! Pentrucă dezertare se chiamă faptul de a părăsi calea care pornește din sătucul tău și până la tine, pentru a te integra într'o viață artifcială în slujba instinctului de parvenire. Nu tânji după viața aceasta infernală a plăcerilor materiale care-ți torturează imaginația. îți perverteşte ființa și te îndepărtează dela împlinirea datoriei față de ai tăi și neam. Să știi că viața aceasta nu e firească, să știi că ne-au confecționat-o străinii de sângele și de idealurile noastre. Să știi că ea este pânza de păianjen pe care o țes dușmanii neamului pentru ca să te paralizeze pe tine și pe cei de-o seamă cu tine. Să știi că betonul armat al palatelor ce se ridică pădure, este frământat cu toată sudoarea neamului tău și tot luxul acesta ofensator care circulă pe stradă și în locuri de petrecere se face prin exploatarea muncii și-a producției neamului tău. Să mai știi că în vreme ce în centrul orașului înstreinat chiue drăcesc răsfățul, la margine, în mahalalele care adăpostesc muncitorii adevărați, frați de-ai tăi veniți de pe la sate, se sbate în mizerie neagră o lume întreagă.

Nu să ajungi «puternic» te pregătește, ci drept. Nu pentru binele tău să lupți și să muncești, ci pentru binele și salvarea neamului tău. Nu singuratic, închis în turnul egoismului tău, ci înmănunchiat cu cei de-o seamă cu tine în slujba neamului, soldat viteaz în serviciul comandat al cauzei naționale.

Se dă astăzi o luptă pe viață și pe moarte între lumea veche și legiunile tinere ale lumii noi. Deoparte cei cari și-au uitat originile, și-au renegat credințele, și-au trădat încrederea pusă în ei, beneficiarii vieții materiale, de cealaltă parte oastea fără nume a tineretului, legiunile verzi ale încrederii în virtuțile neamului, vitejii cari pregătesc o viață nouă în țară nouă, cu prețul libertății și, de multe ori, al vieții lor.

Pășește hotărît și gonește dela tine toată ispita și toate puterile răului. Sfarămă cu pumn viguros plasa minciunii, alungă pofta de viață eftină, ocolește mirajul și artificialitatea vieții de stradă. Muncește și crede. Amintește-ți că ești venit aci să îndrepți, nu să te pierzi. In tine și în camarazii tăi se află sămânța lumii de mâine. Faceți-o să rodească prin muncă aprigă, prin jertfă și prin lepădarea de sine. Neîncetat, îndârjit, cu puteri reînoite, în slujba aceleiași idei: neamul.

(fragment din articolul *«In slujba Neamului»*, publicat în *«Cuvântul Studențesc»* din 20.XI.1935).

Era o datorie de onoare care apăsa pe umerii generației noastre. Mi-am făcut-o cu același drag, ca și cum ar fi fost vorba de țara mea.

(Din scrisoarea lui Vasile Marin către soția sa, la plecarea în Spania).

Scrisoare dela Majadahonda

Pentru Mihai și Gabriela

Copiii mei, din zarea de departe,
De unde numai Dumnezeu cuvântă
Vă scriu, pentru viața voastră, carte
Urzită tot din slovă sfântă.

Tăticul vostru, a plecat, voi știți, odată spre Apus
Să poarte luptă pentru Dumnezeu și Cruce.
In graba mare, însă, nu v'a spus,
Cât timp va sta și unde se va duce...

Când anii vi s'or aduna cunună,
Veți înțelege drumul meu îndepărtat.
Odată, cartea mea o să vă spună,
Spre care zare am plecat...

Bunicul mâine să vă scrie,
Din fapta voastră, imn, de slavă.
Să creșteți, tare, altă Românie
Și să vă fie țara dragă...

Să vă rugați, cu mama, la Icoană
Ingenunchiați, în fiecare seară.
Să plângeți pentru fiecare rană,
Din câte ard, acum, în țară.

Copiii mei, e ceasul de plecare,
S'aud chemări și glasuri sfinte.
Pentru destine legionare,
Eu v'am lăsat, din drum, cuvinte.

Să fie viața voastră primăvară,
Sădită'n măreție și povești.
Să ridicați, viteji, o nouă țară
Pe plaiurile noastre strămoșești.

Copiii mei din zări legionare
Imi sboară gânduri le, — roi.
Să știți, în ceasul de plecare,
Tăticul s'a gândit la voi.

VALERIU CARDU

Din Duhul lor, al celor căzuţi

† ION I. MOŢA

Legiunea a ieşit pe poziţie. Ridicându-şi umerii săi laţi şi pieptul gata de moarte în pragul deşertului roşu şi totodată în inima stăpânirii viţelului de aur al finanţei internaţionale care, cu politicianii partidelor vechi, sugrumă pe muncitorul şi cărturarul român, — această Legiune va ţintui şi stăpâni, cu fierul său, atât furtuna roşie cât şi poftele nesătule ale politicianilor şi ale bancherilor jidani, aducând o viaţă nouă, zori noui de lumină pe întinsul desnădejdii de astăzi.

Prin: Dreptate, pedeapsa şi avântul care îi stau la temelie.

Garanţia acestor împliniri stă pe deoparte în trecutul, în voinţa şi neînduplecarea şefului nostru, iar pe de altă parte în groaza pe care o au de noi acei cari sunt vinovaţii rânduelilor de astăzi, groază care-i mână la cele mai nevrednice persecuţii de care ne împărtăşesc, fără odihnă, de zece ani de zile.

(ION MOŢA: *«Stăpânirea furtunii»*)

In sunetele de fanfară ale tinereţei, din lungul şi largul ţării întregi, răsună pasul ritmat şi sigur al legionarilor. Ei cunosc o singură deviză: lupta. O singură flamură: naţiunea. O singură ţintă: victoria.

(VASILE MARIN. Din articolul «Contra ofensiva statului demo-liberal»)

Şi astfel, iată, precum cum ursita ne răpeşte tot ce putea să ne fie încleştare deplină cu viaţa, plinătate de rod şi fericire, privim cum, în câteva zile, ursita aceasta vrăjmaşe va fi desăvârşit risipirea atâtor aşteptări trecute prin firul atâtor ani.

Rămânem într'o tinereţe fără primăvară, faţă'n faţă cu moartea, desrădăcinaţi din rânduiala şi bucuria personală. Dar totuşi acest pustiu din sufletul legionar se populează pe încetul cu o altă lume, a trăirii eroice, cu dragostea de luptă şi de camarazi, cu voluptatea jertfei. Iar bucuria biruinţei ne va fi cu atât mai mare cu cât vom simţi mai adânc cât de scump am plătit-o, cu cât vom simţi mai adânc cât de dragi ni-au fost dorurile şi plinirile zadarnic aşteptate.

(ION MOŢA: «22 Mai»)

Se pot sinucide, prin morala democraţiei şi a socialismului, ţările apusene cari au închis ciclul culturii lor. O ţară ca a noastră nu-şi îngădue disperarea civilizaţiei, înainte de a fi realizat o cultură.

Şi legionarismul va da pentru 500 de ani o cultură proprie naţiei acesteia.

Legionarul este omul care îşi trăeşte vieaţa către înlăuntrul său, în opoziţie cu «civilizaţii» predicatori ai materialismului istoric, cari trăesc către afară.

Pentru legionar orice problemă este un examen de seriozitate. Nimic nu i se pare «uşor», nimic nu i se pare superficial. Tragismul este vibraţia sufletească în care se desfăşoară voinţa legionarului. Legionarii repudiază o lume în care creerul domneşte, pentrucă sufletul a demisionat, cum spune aşa de frumos Spengler.

(*Vasile Marin:* «Note»)

Spiritul de jertfă este esenţialul!

Avem cu toţii la dispoziţie cea mai formidabilă dinamită, cel mai irezistibil instrument de luptă, mai puternic decât tancurile şi mitralierele: ***este propria noastră cenuşe!*** **Nici o putere din lume nu va putea evita prăbuşirea atunci când se menţine pe cenuşa unor luptători viteji, căzuţi pentru dreptate şi Dumnezeu.**

Camarazi! Trecutul tuturor luptelor româneşti şi al luptelor studenţeşti ne învaţă să mânuim această teribilă armă: Propria noastră jertfă!

ION I. MOŢA «Esenţialul»

Când vei spune cumpliţilor tăi duşmani: Nu-mi pasă dacă mă vei sdrobi sau nu, nu-mi pasă dacă voi vedea sau nu ziua biruinţei, dar sunt sigur că jertfa mea va aduce prăbuşirea voastră, şi când porneşti şi te menţii în luptă până la capăt cu această hotărîre senină, nu încape nici o îndoială că porţi în tine o forţă pe care nici o tehnică represivă nu o poate birui.

ION I. MOŢA: («Esenţialul»)

In 1922 studenţimea cea adevărată şi-a găsit formula mântuirii ei şi într'un deceniu de luptă, aceasta a devenit formula mântuirii neamului întreg.

Victoriei finale nu-i mai lipseşte decât data.

(Vasile Marin: *«Cele două studenţimi»*)

Apropiata biruinţă legionară va fi începutul marei ascensiuni şi străluciri a poporului românesc în lume.

Pentru cucerirea acestei biruinţi, să ne ridicăm cu toţii gata de moarte, în duhul lui Horia, al lui Iancu şi al Căpitanului.

18 Septembrie 1935.

ION MOŢA
«Rânduri de creştet»

Mişcarea legionară nu este o mişcare creiată cu cadre, sortită să piară de astăzi pe mâine; este în sensul epocei noastre de naţionalism profund.

Mişcarea legionară poartă în ea însuşi germenul fiinţei ei de mâine; ea nu poate muri, aşa după cum o naţiune nu poate muri, nu se poate suprima pur şi simplu, continuă vieaţa cu acelaş elan şi cu dorinţa de a promova ceva care să angajeze rădăcinile puternic în pământ.

VASILE MARIN
fragment dintr'o conferinţă

LA ICOANĂ

«Pământul Strămoşesc», din 1 August 1927 (Anul I, No. 1).

Dela icoană şi altar am pornit, apoi am rătăcit o bucată de vreme purtaţi de valurile omeneşti şi n'am ajuns la nici un mal, cu toată curăţenia impulsurilor noastre (rămasă interioară, nu impusă valului care ne purta)... Acum, cu sufletul greu, răzleţiţi, sfârticaţi, ne strângem la adăpost, la singura căldură şi alinare a noastră, readucătoare de puteri, la picioarele lui Isus, în pragul orbitoarei străluciri a cerului — la icoană...

Noi nu facem, şi n'am făcut o singură zi în viaţa noastră, politică... Noi avem o religie, noi suntem robii unei credinţe. In focul ei ne consumăm şi, în întregime stăpâniţi de ea, o slujim până la ultima putere. Pentru noi nu există înfrângere şi desarmare, căci forţa, ale cărei unelte vrem noi să fim, e etern invincibilă.

Nu putem discuta deocamdată în amănunte cauzele prăbuşirii sistemului de până acum. Să fie spus doar atât, în aceste clipe de zămislire nouă, să fie spus clar şi hotărît, spre a imprima caracterele noului sistem născând: lumină din lumină!

Intunericul patimilor nu va putea niciodată cristaliza un focar de lumină salvatoare. Iar ceeace căutăm şi dorim noi din toată fiinţa noastră, e lumina, e înstăpânirea din nou a vieţii aşa cum a voit-o Dumnezeu : viaţă de adevăr, de dreptate, virtute. In aceasta consistă mântuirea, cu scăparea de Jidani şi de toate plăgile ucigătoare care ne mistue : *readucerea rodului* în via dumnezeiască azi bolnavă şi stearpă, în naţiunea noastră (măcar în ea) căzută în ghiarele satanice stârpitoare ale sufletului şi aducătoare de pieire. Aceasta *nouă fecundare a sufletului pierdut al unei naţiuni,* nu se poate face decât prin cea mai pură esenţă de lumină, de virtute.

De pregătirea şi cultivarea acestei esenţe am căutat noi a ne îngriji încă de mult, de când prevedeam ceasul desiluziei amare. (Vom dovedi la timp că am prevăzut acest ceas). Şi am ajuns la crezul că ea nu poate fi creiată, păstrată, cultivată şi apoi întrebuinţată la operaţia de regenerare, decât în mediul ei creator. Ea nu poate fi găsită şi captată decât la izvorul ei: la picioarele Mântuitorului, sub iubitoarea oblăduire a lui Dumnezeu. Vrem viaţă, scântee mântuitoare, vrem cale isbăvitoare... *«Eu sunt calea, adevărul şi viaţa»*, e sentinţa neclintită a lui Isus. Deci la El, la Dumnezeu, la harul său am alergat, pentru a primi scânteea vieţii pe care s'o redăm Neamului nostru condamnat. La El am alergat, dar piedici şi rătăciri ni s'au ridicat în cale, şi acţiunea noastră a tânjit. Vrem să trecem peste piedici! Am şi trecut... A fost o zi dureroasă pentru noi ziua aceea de lepădare şi îndepărtare a piedecilor, căci ne erau crescute în suflet, ba chiar le iubeam. Dar am învins durerea, am ridicat fruntea şi am călcat asupra lor. — Acum, în pustiu, suntem iarăşi liberi, în faţa viitorului. Cadrele pe care ni le alcătuim de astă dată, trebue să cuprindă, şi vor cuprinde, numai crezul, dorinţa şi acţiunea salvatoare, ferite de tot ce e umbră şi întunerec.

Vrem să construim deci (şi, cu ajutorul lui Dumnezeu vom construi) o celulă de strălucitoare lumină, care va acţiona, adică va lumina şi deci va mântui. Nu suntem creatori de lumină. Ea se află numai la Dumnezeu. Nu suntem făuritori ai mântuirei dorite, ci vrem să fim simple unelte ale acestei forţe salvatoare, pe care n'o căutăm aşadar în altă parte, decât în singurul loc unde se află: la Dumnezeu.

Deci: *la Icoană!*

Această căsuţă e, natural, un sistem. El există, de-acum. Şi, ori-ce sistem viu e mişcat de o forţă. In sistemul societăţilor omeneşti, forţa nu se captează decât prin organizare. Aşadar sistemul nostru trebue să aibă o organizaţie, şi o are. Organizaţia însă, nu se poate naşte şi desvolta sănătos, fără rânduială, erarhie şi mai ales fără un Conducător.

De aceea, organizaţia noastră are un şef, neales de nimeni, ci consimţit de cei-ce, atraşi de o forţă tainacă, au venit să constitue ,sub conducerea unui şef, celulele ordonate şi disciplinate ale organizaţiei. Acest şef al nostru este *Corneliu Zelea-Codreanu.*

Sistemul nostru, această coşniţă cu rânduiala şi conducerea ei, strâns unit în jurul stâlpului credinţei în Dumnezeu (singurul ei stâlp de sprijin), îşi începe, în faţa lumii, munca, strădania, de care ne e legată singura nădejde de mântuire.

Avem credinţa că, de astă dată, mergem drept la ţintă şi biruinţa este asigurată. Neamul va fi servit, mântuit, deoarece nu înţelegem să ne mai depărtăm nici o clipă dela Icoană şi dela porunca ei. Nu mai lucrăm deci noi, ci ea, care este neînvinsă.

Celor destul de tari la suflet pentru a ne înţelege, a ne aproba şi însoţi de pe acum, le trimitem chemarea noastră: la Icoană!

Ceilalţi, cei mulţi, vor veni mai târziu, dar vor veni sigur.

† ION I. MOŢA

† VASILE MARIN

Grija pentru famila mea să nu vă copleşească. Dumnezeu nu o va lăsa muritoare de foame. Toate se vor aranja bine.

Scumpa mea mamă, sunt îngrijorat de moarte de răul pe care şi-l va face mama prin lungile nelinişti după aflarea plecării pe front, apoi de puterea mamii de a rezista loviturii pierderii mele.

Scumpă mamă, cu lacrimi în ochi îi spun mamii, cât şi tatii, ultima mea dorinţă: fiţi tari, stăpâniţi-vă durerea, şi trăiţi pentru ocrotirea copiilor mei.

A lor e nenorocirea mai mare, dacă toată lumea îşi va pierde puterea de rezistenţă şi se va frânge sub povara durerii.

Măcar din dragoste pentru Mihai şi Gabriela, repet într'una rugămintea mea fierbinte, de a fi tari, a fi curagioşi. A avea încredere în ajutorul lui Dumnezeu, pentru suportarea nenorocirii personale materiale (căci nenorocire sufletească nu este).

Cât de liniştit aş fi eu, să am încredinţarea aceasta, că veţi fi tari. De aceea vă rog, să auziţi clipă de clipă chemarea mea : nu vă lăsaţi răpuşi ! E mai rău atunci.

Şi ertaţi-mi, scumpii mei părinţi, tot sbuciumul pe care vi l-am adus în viaţă.

Nu l-am adus decât din dragoste de Dumnezeu şi de Neam, din inimă curată.

Vă îmbrăţişez acum cu tot sufletul meu şi sunt sigur că-mi veţi împlini dorinţa de a înfrunta durerea cu tărie şi încredere în mila lui Dumnezeu.

(Din scrisoarea lui Ion I. Moţa, către părinţi şi surori, după plecarea în Spania).

Generaţia noastră, strânsă în jurul acelora cari au înscris cu sângele lor pe drapelul de luptă, faptă şi jertfă, neprecupeţindu-şi tributul, îşi merită existenţa şi misiunea istorică. Ea a înţeles că atâta valoare i se poate presupune cuiva, câtă înălţime atinge idealul pe care îl militează. Cât mai neîntârziat ea îşi va transforma crezul în faptă. Cu siguranţa deplină a izbândei, înapoia ei stând gata să dea iureş, naţiunea întreagă.

(Vasile Marin: *«Naţiunea împotriva statului de import»*).

Inchiorile noastre, prigoanele noastre, mormintele noastre tinereţ Ursitoarele au trebuit *să ni-le hărăzească! De aceea, le vom avea şi în viitor, până în ziua biruinţei pe care, totuşi, nu toţi o vom vedea. Căci aşa a vrut şi Dumnezeu: germenul unei înnoiri să nu poată creşte decât din moarte, din suferinţă. Trebue să plătească cineva, cu suferinţă, păcatele care au prăbuşit un neam, trebue să răscumpere cineva prin durere mântuirea de mâine (nu pentru vreun dor de răzbunare al lui Dumnezeu, ci, poate, pentru a-i dovedi, astfel, că mai este rodnicie sufletească într'o lume condamnată). Nici Mântuitorul n'a putut birui fără suferinţă şi jertfă; să constatăm faptul, fără a mai scruta pricinile.*

22 Mai ION I. MOŢA

In statul legionar de mâine conducerea, aşa cum se întâmplă astăzi în cadrele Legiunii, o au acei care înţeleg să se jertfească pe ei. Incepe câştigul prin jertfirea ta când porneşti la treabă. Veţi spune: da, dar la capătul activităţii mele unde este răsplata? Astăzi răsplata constă din funcţiuni, sume de bani, valori materiale de orice ordin. Pentru ziua de mâine legionarii angrenaţi în cursul unui stat într'adevăr al fiinţei noastre româneşti îşi vor găsi satisfacţia lor în binele pe care l-au adus comunităţii.

Această supremă detaşare de material şi această spiritualizare o va simţi legionarul numai în urma desăvârşirii, în urma realizării operei. Legionarii se ridică dincolo de vieaţa de toate zilele, de vieaţa fizică a fiecăruia dintre noi. Forma aceasta, nu de asceză care este ceva impus în vederea unui scop pe care îl urmăreşti, poate sublim, dar această conştiinţă la care ajungi printr'o depăşire a ta de tine însuţi, aceasta poate constitui cheia de boltă a legionarului de mâine.

(VASILE MARIN: ***fragment dintr'o conferinţă)***

Jertfa este astfel măsura creştinătăţii noastre.

Cine a jertfit ceva, în acest fel, înţelege şi vede mai bine pe Mântuitorul care se naşte, şi se bucură mai mult, căci simte o apropiere, o comunitate între o părticică a structurii lui şi Dumnezeul cel viu care coboară printre noi.

Sunt oare mai aproape de taina Crăciunului cei cari o viaţă întreagă au respectat doar graniţele poruncilor, vrând-nevrând, fără a se fi luminat însă în adâncul lor prin puterea vie a dragostei care duce la jertfă?

(Ion I. Moţa: *«Măsura creştinătăţii noastre»*)

Arhanghelul Mihail

Armonia proporţiilor arhitectonice, simfonia de linii şi arcade, geniala distribuţie a spaţiilor, ne-au fermecat privirile şi ne-au îmbătat sufletele. Iar la urmă, în vreme ce vizitam muzeul Universităţii, ne-a apărut deodată lângă o uşă, sculptat în argint, strălucitor ca lumina Domnului, Arhanghelul Mihai, protegiuitorul nostru; cu sabia lui de foc ne trasă parcă drumul cel bun pe care păşim de când am plecat, continuu sub supravegherea lui.

După amiază, îmbarcaţi în trei automobile, elegante, conduse de voluntari cari în viaţa de toate zilele sunt avocaţi, profesori, etc, puse la dispoziţia noastră de generalisim, pornim, mereu însoţiţi de ofiţerii Villalba şi Garzon, înspre Soria, localitatea în care se află generalul Moscardo, eroicul apărător al Alcazarului, căruia urmează să-i înmânăm spada de onoare pe care i-a oferit-o scumpa noastră Gardă de Fier.

Pe şosele perfect asfaltate, cele trei automobile gonesc în noapte spre noua destinaţie.

La orele 10 sosim la Aranda del Quero, unde comandantul Villalba propune [illegible] urmând ca drumul să-l continuăm a doua zi. Zis şi făcut. Instalaţi în casa de adăpost a oficiului naţional de turism spaniol, suntem cu toţii de acord, şi recunoaştem că o casă de adăpost atât de perfect utilată, distribuită şi instalată, n'am întâlnit încă nicăeri. Este cu siguranţă un model al geniului.

O masă excelent servită şi un somn în paturi confortabile, ne-au refăcut acum după sbuciumul indelungatei noastre călătorii.

Duminică dimineaţa ne îndreptăm către Soria, unde se află generalul Moscardo.

Duminică, 6 Decembrie 1936 (Sf. Nicolae). — Ne-am sculat de dimineaţă şi am coborît cu toţii în faţa casei de adăpost dela Aranda del Quero. Un soare călduţ şi cerul senin ne îndemnă să ne strângem în grup pentru obligatoria fotografie pe care o ia Clime. E ziua lui Nicolae Totu şi întregul grup ţine să-l felicite, care cu pupături, care cu strângere de mână.

Imediat ne adunăm în camera lui Moţa, unde Părintele Dumitrescu oficiază un scurt serviciu religios, pe care îl ascultăm cu evlavie sporită.

La mii de km. de pământul Patriei se oficiază slujba religioasă a dreptei noastre credinţe. Şi razele soarelui ne mângâe cu o mână blândă, ca şi cum ar intra prin ferestrele bisericuţelor noastre de ţară, parfumate cu tămâie şi busuioc.

Pornim în goană către Soria. Şoseaua, mereu asfaltată, ne poartă prin sate de piatră sură, pe margini de coame cu pământul roşu, prin pustietate fără rod. Suntem pe podişul vechei Castilii, podişul pământului sărac pe care nu se pot hrăni decât caprele şi măgarii cari se mulţumesc cu ciulini. Din sate şi din târguri răsar dese, tot mai dese berete roşii ale carliştilor, populari prin părţile acestea.

La ora 12 ajungem la Soria, cartierul Generalului Moscardo.

Pe dreapta şi pe stânga sunt înşiraţi falangişti şi navarezi, cari ne salută cu căldură.

Am ajuns la Palatul prefecturii. In capul scării, între ofiţerii săi de stat major, ne aşteaptă generalul, care ne urează bun sosit. Suntem conduşi sus şi după prezentările de rigoare, în faţa tuturor reprezentanţilor civili şi militari ai puterii, are loc ceremonia predării sabiei de onoare.

Generalul Cantacuzino oferă sabia, pronunţând câteva cuvinte.

Răspunde Moscardo vădit impresionat, în spanioleşte.

E atâta căldură în cuvintele eroului dela Alcazar!

Şi când vorbeşte de legătura prin care — prin noi şi el — poporul român şi poporul spaniol se unesc întru apărarea aceluiaş ideal, faţa i se purpurează şi ochii îi lucesc.

Moscardo nu are de loc aerul clasic al eroului, aşa cum îl proectează imaginaţia populară. Este un bărbat inalt, cam de 56 de ani, poartă ochelari, şi o anumită discreţie, care i se citeşte pe faţă şi în mişcări, îi dă înfăţişarea mai degrabă a unui profesor universitar decât a unui militar. Este de o modestie excesivă şi de o politeţe cum numai oamenii cu adevărat mari o pot arăta. Şi totuşi, câtă nobilă virtute, cât viril temperament clocotesc în omul acesta, care timp de 72 de zile a organizat rezistenţa Alcazarului în care se închisese falanga onoarei spaniole, care îşi vede un alt fiu — locotenent — ucis la Barcelona şi care tremură acum pentru viaţa altuia care luptă in Asturii!

Pentru educaţia tinerelor generaţii se face mereu apel la Plutarh. Ar face bine educatorii dacă, printre frumoasele exemple de virtute din lumea antică, ar mai apela şi la exemplele timpurilor noastre; fapta lui Moscardo depăşeşte cu mult actualitatea şi înscriindu-se în eternitate, se ridică, cu sau fără voia noastră, la valoare de simbol.

La banchetul care s'a dat pentru noi, l'am văzut pe generalul Moscardo aşezat în faţa mea.

Părea copleşit de propria lui glorie şi parcă se jena de tot ceeace se întâmplase. Ne privea ca şi cum şi-ar cere scuze.

Am vizitat muzeul oraşului, care cuprinde multe săli, toate încărcate cu săpături dela Numantia, aflată la vreo 40 de km. de Soria. Pe multe vase am descoperit svastica şi antisvastica de care nici chiar îngrijitorul muzeului nu avea o idee precisă.

Suntem apoi primiţi pentru foarte scurt timp — întrucât trebue să ne grăbim ca să ne întoarcem la Aranda încă înainte de căderea nopţii — la sediul local al Falangei spaniole, unde ni se face o recepţie deosebită.

Participă şi generalul Moscardo cu tot statul său major.

In numele Falangei vorbeşte şeful respectiv, iar pentru noi răspunde Ionel Moţa, după care mica noastră echipă intonează bărbăteşte «Imnul tinereţii legionare».

Şi iată cum, pentru întâia oară, în Spania, la mii de km. de ţară, sub bolţile unui palat vechi cât istoria, răsună în accentele muzicii făcută de camaradul legionar Manzatu, versurile copilite din tăriile cereşti ale poetului nostru drag Radu Gyr!

Şi suntem cu deosebire emoţionaţi când ultimele accente sunt acoperite cu urale ieşite din piepturile tuturor, ofiţeri generali sau falangişti. «Arriba Espana», «Trăiască România»!

Plecăm. Pe un parcurs de 5 km. afară din oraş, suntem conduşi de generalul Moscardo, de prefectul districtului şi de numeroase personalităţi.

La despărţire, cei doi eroi, generalul Moscardo şi Cantacuzino, se îmbrăţişează. Şi echipei noastre i se rezervă o amintire preţioasă; Şeful Falangei dela Soria îşi desface dela brâu un frumos pumnal pe care îl oferă simbolic lui Ionel Moţa.

Am rămas din nou singuri, în automobilele noastre, însoţiţi de cei doi ofiţeri: Comandante Villalba şi subteneinte Garzon.

Ne întoarcem prin aleea de plopi.

O mică etapă la Burgo de Osma, un mic oraş. Preotul local, un tânăr şi entuziast păstor de suflete, ne duce să-i vizităm catedrala.

Păşim la lumina de ceară a lumânărilor şi ne minunăm.

Şi dintr'odată, dintr'o nişă uriaşă, răsare sculptat patronul nostru care nu ne părăseşte nicăeri, Arhanghelul Mihail.

Părăsim Burgo de Osma. E noapte cu stele. Tăcem şi ne depănăm fiecare gândurile. Şi toate se întâlnesc în acelaş plan: O Spanie eliberată şi o Românie reînnoită în spirit şi în ideal.

† VASILE MARIN

PREZENT!

„Cei ce-au căzut uciși de gloanțele dușmane,
„Pășesc în rând cu cei-ce au rămas"...
(Cântec legionar).

Lisabona, 3 Decembrie 1936

Articolele din acest coș (cât și, eventual, din alte coșe) vor apare în «Libertatea», câte unul în fiecare număr (sau, dacă mi rămâne o scrie prea multe câte unul la două numere) așa încât ziarul să aibă articole de ale mele timp de câțiva ani, lucru care cred că va mărturisi tăinicia ziarului. Acestea pentru cazul când nu mă mai întorc din Spania.

Căci dorința mea este ca «Libertatea» să continue a apărea, ea fiind singurul izvor de venit al familiei mele, și putând totodată aduce prețioase servicii Legiunii.

I. M.

Dumnezeu a vrut să mă numere și pe mine — poate și pe alți camarazi ai mei, legionari români ai Căpitanului — printre fericiții luptători căzuți în Spania pentru apărarea Crucii. Iată, spun că sunt «fericiți» acești luptători — deși mulți dintre noi lăsăm în urma noastră copii, soții, ființe dragi și fără alt sprijin decât noi — deoarece e fericit cu adevărat numai omul care trece astfel prin viața pământească încât să poată nădăjdui în mântuirea sufletului său. Iar cei pe cari Dumnezeu ne-a ales și ne-a primit să-i fim apărători cu prețul sângelui și vieții noastre, aceștia, putem avea o puternică nădejde de mântuire a sufletului, cu toate păcatele noastre de până acum.

Nici o putere, nici o dragoste nu este deasupra Neamului, nu se poate împlini decât în Neamul său, afară doar de puterea lui Christos, de dragostea pentru el. Cristos este același și în Spania și în România. Când o oaste diavolească se ridică pentru a isgoni pe Cristos din lume, când în fața luminoasă a Mântuitorului se trage cu baioneta și cu mitraliera, atunci, toți oamenii, din orice neam ar fi, trebue să sară în ajutorul Crucii. Cu atât mai mult cu cât cei cari lucrează acum la dărâmarea creștinismului în Spania, nu se mulțumesc cu nenorocirea acestei țări ci vor ataca mâine așezarea creștinească și românească a tuturor țărilor, așa dar și a României noastre.

Dar dacă dragostea de Cristos, puterea lui Cristos, am spus că este deasupra neamurilor, putând să ne aducă pe noi Românii să luptăm pentru Cruce pe pământul străin al Spaniei alături de spanioli, de nemți și de italieni, — aceasta nu înseamnă că puterea creștinătății și dragostea de Cristos ne scot din neamul nostru, ne înstrăinează de el. Căci neamul nostru nu poate trăi fără credința noastră creștină. Apărând creștinătatea chiar pe pământ străin, noi apărăm o putere care e isvor al puterii neamului nostru, iar ascultând de îndemnul dragostei de Cruce noi ne supunem aici în Spania, dragostei pentru Neamul nostru românesc.

Așa dar noi luptăm, noi cădem aici, pentru apărarea legii noastre strămoșești, pentru fericirea neamului românesc, pentru învierea lui prin lupta Legiunii, prin noua zidire pe care i-o aduce Căpitanul. Fapta noastră e o piatră de unghiu a acestei noui zidiri legionare românești, zidire care urmând voința forții nu v'a părăsit.

care așa a fost încă de pe vremurile de legendă ale Meșterului Manole — a cerut îngroparea noastră în temeliile pe care, de-acum veacurile nu le vor mai putea dărâma.

Iată pentruce m'am despărțit acum și eu de cei scumpi mie, de ce nu voiu mai fi printre voi trupește, iubiți camarazi și cetitori ai «Libertății».

Dar un cântec legionar spune atât de frumos:

«Cei ce-au căzut uciși de gloanțele dușmane
«Pășesc în rând cu cei, ce au rămas».

De asemenea legionarii știu bine că atunci când la adunarea frontului legionar, se face «apelul morților», adică strigarea luptătorilor morți în luptă,—toți legionarii răspund cu putere și credință, în locul celui care nu mai are glas:

PREZENT!

Adică cel plecat și chemat acum la apel, nu este cu adevărat plecat dintre cei rămași în viață, ci el este prezent, este viu în sufletele tuturor.

Răspund și eu astăzi, prin această dragă gazetă a mea, celor cari m'au iubit și cari se îndurerează de plecarea mea trupească dintre ei:

PREZENT!

Sunt cu voi, sufletul meu nu v'a părăsit.

Și iată, ca să vă dau dovadă, să vă fac poate bucuria rămânerii mele printre voi, am scris, în zilele de luptă trăite de noi pe pământul spaniol, mai multe răvașe către voi, iubiții mei camarazi și cetitori ai «Libertății». Am scris destule pentruca să aveți de-acum înainte în fiecare săptămână, vreme de mai mulți ani, în paginile acestei «Libertăți» dragi mie și vouă, câteva rânduri de-ale mele, prin cari voiu poposi în sufletele și în gândurile voastre. Ca să mă aveți astfel și mai mult alături de voi, dacă acest sfat cu mine v'a fost drag.

Eu pășesc așa dar mai departe în rând cu voi cei cari ați rămas.

In fiecare săptămână «Libertatea» mă va aduce alături de voi, pentru a vă vorbi și despre lucruri mai mici și despre altele mai mari, pentru a vă povesti crâmpee din luptele noastre, dar, mai ales pentru a vă cere aceea ce noi am avut în cea mai mare măsură și o așteptăm dela voi în măsură și mai mare.

Dragoste și credință deplină în Căpitan și în Legiunea lui, în Legiunea noastră!

Lisabona (Portugalia), la 3 Decembrie 1936 în ziua plecării noastre spre pământul spaniol.

ION I. MOȚA

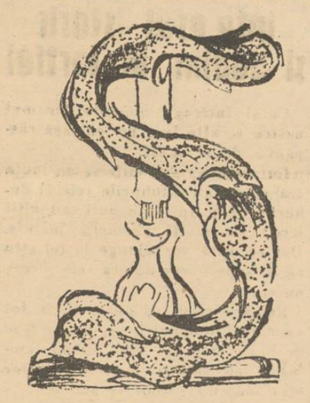

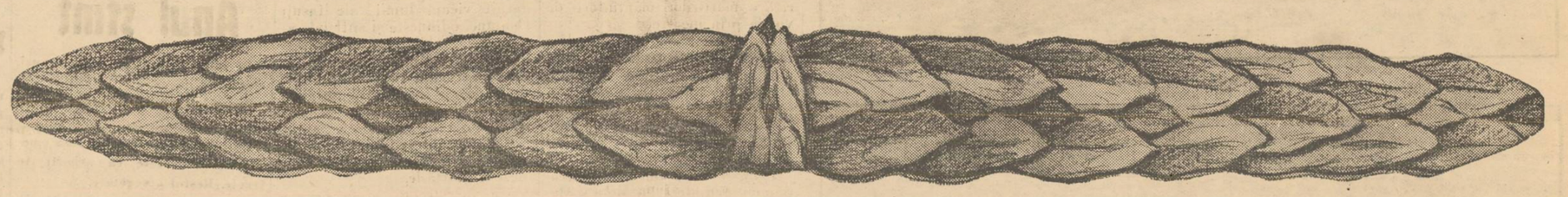

Să ne gândim la Dumnezeu

Să ne ridicăm cu gândul la sufletele martirilor noștri Moța-Marin, Sterie Ciumetti,

și ale tuturor camarazilor căzuți pentru Legiune sau morți în credință legionară

Să credem în învierea României legionare și'n sfărâmarea zidului de ură și de mișelie care o înconjoară

JUR CA NU VOI TRADA

NICIODATA LEGIUNEA!

Prinos de lacrimi şi rugăciuni pen

S'a împlinit un an de când v'aţi dus. In rândurile noastre de luptă locurile voastre sunt goale. Nimeni nu vi le poate ocupa. Sufletul legionar, toţi vitejii Legiunii, vă caută şi vă plâng mereu. In casa ta pustie, Moţa, copiii tăi te plâng şi te aşteaptă în fiecare zi să vii. Vă aşteaptă părinţii îmbătrâniţi şi copleşiţi de dureri, vă strigă soţiile voastre.

De-acum vor trece ani peste ani şi noi vă vom plânge mereu.

Dar voi aceste lacrimi să ni le iertaţi, să nu ni le vedeţi; să vedeţi numai vitejia cu care ne vom mânui armele în lupte, şi cu care vom purta prin furtună, stidători de moarte, Drapelele noastre legionare.

Corneliu Z. Codreanu

Trenul mortuar

13 Februarie, 1937. Corte giul preoţilor

Echipa legionarilor pleca ţi în Spania

Au venit pe rând şi au făcut corp comun cu studenţimea foşti primi demnitari ai Coroanei, foşti miniştri, profesori universitari şi cărturari. Toată ţara cea adevărată care simte şi suferă odată cu tineretul, a venit să-şi spună cuvântul său greu cât o pagină de istorie, la Braşov. Şi dacă ţara legală a învins încăodată prin sentinţa care s'a dat, fiinţa românismului întreg nu a suferit şi nu s'a clătinat. Cu o majoritate de trei voturi nu se schimbă istoria unui neam întreg şi nu se mai poate întârzia nici cu o clipă victoria acelei lumi noi ai cărei primi pionieri sunt cei 9 studenţi şi întregul corp din care ei fac parte.

VASILE MARIN: «Procesul dela Braşov»)

Mântuire prin jertfă

Când o comunitate omenească e ameninţată de destrămare prin lupte interne, izvorîte din lipsa unui ideal moral şi a credinţei în Dumnezeu, ea nu poate fi mântuită prin percepte morale abstracte, ci numai prin jertfa unor oameni aleşi, însufleţiţi de credinţă. Prin jertfa lor ei răscumpără păcatele celorlalţi, zguduindu-le sufletele şi îndreptându-i iarăş spre lumina adevărului.

Insuş Creatorul lumii a arătat oamenilor, prin suferinţa şi moartea pe cruce a Mântuitorului, drumul spre izbăvirea de păcat.

Şi după pilda sublimă a Mântuitorului s'au ivit în sânul comunităţilor creştine, în timpuri de cumpănă, suflete alese cari au înţeles că numai prin suferinţă şi jertfă comunitatea poate fi salvată.

Nu sântem în stare să pătrundem cu mintea şi să explicăm cu raţiunea măreţia jertfei adusă de Ion I. Moţa şi Vasile Marin pentru mântuirea neamului românesc.

Dar vestea despre moartea lor eroică în apărarea Crucii lui Hristos ne-a răscolit sufletul şi am văzut cu toţii semnul Divinităţii de iertare a păcatelor noastre. Şi astfel credinţa şi mântuirea neamului românesc prin Legiune s'a săpat adânc în sufletele noastre şi în fiecare zi ne rugăm lui Dumnezeu să ne dea puterea de a ne arăta demni de jertfa celor doi tineri.

Intr'o lume roasă de toate patimile josnice, frământată de porniri egoiste în goana după bunuri materiale lipsită de flămânda unui ideal moral, ameninţată de flagelul revoluţiei comuniste ce vrea s'o deslănţuiască între creştini cea mai crudă seminţie păgână, s'au înălţat spre cer ca două flăcări purificatoare sufletele lui Ion Moţa şi Vasile Marin.

Biruitori ai morţii, ei conduc astăzi destinele neamului românesc spre un viitor de glorie şi strălucire.

Traian Brăileanu

MOŢA, MARIN,

Prin jertfa voastră voită aţi dat cea mai solidă garanţie a reînvierii României întru creştinism şi aţi pus fundament de granit României Legionare, pe care aţi visat-o.

NAE IONESCU

„Domnului să ne rugăm!"

Suflete născute să privească alte aurori, să împlinească alte porunci şi să dăruiască lui Dumnezeu alte jertfe, Moţa şi Marin, s'au transfigurat, acum un an, sub cerul Spaniei pentru învierea României.

Azi, neamul întreg stă îngenunchiat în catedrala viziuniilor uriaşe, gata să-şi ia locul de onoare în interminabila procesiune istorică a martirilor mântuitori de vieţă prin moarte.

Evanghelia are un comentar românesc: *Testamentul lui Moţa.*

Şi lupta noastră de aici, o mare aliată dincolo: *rugăciunea lui.* Cât de mari sunt aceste lumini coborîte în sufletul nostru, înţeleg azi, atâţia din cei ce se îndoiau ieri.

Ziua, în care, împotriva învăţăiatei credinţe a lui Moţa şi Marin nu se va mai putea articula nicio erezie şi nu se va mai putea încerca niciun gest de atac, este foarte aproape.

Fapta lor a însemnat un început de eliminare a pasiunii delictului imoral din conştiinţa României şi de inadmisibilitate a oricărui soiu de amnestie pentru antropofagi.

Capi de promoţie spirituală. Moţa şi Marin au deschis seria rumânilor de înaltă statură morală, pentru cari, vieţa începe abia din clipa în care ei şi-o dăruesc, total, lui Dumnezeu.

13 Ianuarie este data renaşterii creştine a României — adică a salvării ei din haosul satanic, care începuse s'o inunde. De aceia, «Iară şi iară plecând genunchii noştri, Domnului să ne rugăm:

Dumnezeul duhurilor şi a tot trupul, carele ai călcat moartea şi pre diavolul l-ai surpat şi ai dăruit vieţă lumii tale însuţi Doamne, odihneşte şi sufletele adormiţilor robilor tăi *Ion Moţa* şi *Vasile Marin* în loc luminat, în loc cu verdeaţă, în loc de odihnă, de unde au fugit toată durerea, întristarea şi suspinarea. Şi orice greşală au săvârşit ei cu cuvântul, cu lucrul sau cu gândul, ca un bun şi de oameni iubitor, Dumnezeule, iartă-le.

Că nu este om carele să vieţuească şi să nu greşească.

Numai Tu eşti fără de păcat!

Dreptatea Ta este dreptate în veac!

Şi cuvântul Tău este adevărul!

Că pentru biruinţa dreptăţii şi adevărului tău, au trăit, au luptat şi au murit, fraţii noştri cei iubitori de arhangheli şi următori lui Hristos, şi pentru ca astfel «voia Ta să se împlinească şi pe pământ, ca în cer!».

Preotul Grigorie Cristescu
Profesor universitar

Ion Moţa şi Vasile Marin, deşi de familie spirituală deosebită, au crezut în moarte cu aceiaş tărie şi au căutat-o cu aceiaş ardoare.

Ei, care-şi închinaseră tinereţea Legiunii — adică închisorilor şi prigoanei — n'au pregetat să-şi jertfească viaţa ca să grăbească mântuirea neamului întreg.

Moartea aceasta a fructificat. A pecetluit sensul vieţii şi al creiaţiei generaţiei noastre. Primatul spiritualului, *împotriva primatului temporarului, în care au crezut generaţiile precedente. Şi ne-au arătat ce rămâne de făcut, şi ceia ce se poate face cu această trecătoare viaţă omenească: O REVOLUŢIE CREŞTINA.*

Mircea Eliade

In preajma biruinţii
„Craniilor de lemn"...

Un an, — şi totuşi, parcă eri.....

Nimeni nu îndrăznia să creadă, nimeni nu voia să creadă vestea ce zguduia Ţara întreagă, deşi din prima clipă, ea sfâşiase larg inimile. Toţi ţineau, cu orice preţ, să fie tari, — şi tari păreau toţi; însă, ce sdreanţă tragică era sufletul fiecăruia, auzind că Moţa ni-a fost luat de Dumnezeu, şi odată cu el, Vasile Marin!....

In singurătatea căminelor, a fost — zile dearândul —, o tristă întrecere: pretutindeni, lacrimi îmbelşugate şi fierbinţi au căzut pe icoanele senine — aşa de senine! — ale vitejilor eroi de la Majadahonda.

Sfâşietoare, dar binecuvântată durere!.... din ea s'a revărsat curând în fiinţele noastre, o mângâiere caldă şi o hotărâtoare bărbăţie.

Mângâierea nespus de dulce că Moţa şi Marin, cari nu mai sunt printre noi, trăiesc totuşi vii în noi-înşine, şi, increderea de nesdruncinat că, împărtăşindu-ne din darul lor din jertfa lor, am dobândit, noi, nevrednicii, favoarea înălţătoare de a putea participa, cum zicea Moţa, „la biruinţa adevărului nostru, împotriva tuturor, chiar şi împotriva legilor eterne ale pământului".

După un an, — parcă de ieri, şi parcă din adâncul vremurilor, — o pace deplină domneşte în sufletele bărbăteşti ale legionarilor. Loviţii, huliţii şi martirizaţii atâtor ani grei de suferinţe, — fără teamă că li s'ar mai putea pregăti şi alte încercări, — în pas cadenţat, solemn şi cutremurător, — cântând, — se apropie siguri, de cea mai sigură biruinţă: Biruinţa Căpitanului şi a Legiunii, biruinţa martirilor Românismului, biruinţa epocală, majestuoasă, a „Craniilor de lemn".... .....

Va fi biruinţa „neiertătoare şi necruţătoare" a „săbiilor încinse pentru Neam", cu sacrificiul de sine, care va asigura gloria de mâine şi de veci-vecilor, a Neamului românesc „legionar"!.....

In preajma ei, să amintim cuvintele profetice ale lui Ion Moţa, din Martie 1936 („Autobiografie" în „Cranii de lemn"');

„Oamenii veacului de astăzi să-şi oprească o clipă huzurul şi nepăsarea, şi să asculte ciudatele sgomote care frământă adâncurile neînţelese, şi chiuie ca vânturile nopţii, Şi să ştie: se apropie stăpânirea strigoilor, cumplită!"...

Scumpi şi dragi strigoi, cari purtaţi în lumea de azi „duhul spaimei", fiindcă voiţi să sporiţi „frumuseţea, tăria şi dreapta rânduială românească", adunaţi-vă puterile toate şi nimiciţi-ne, dacă vom cuteza să umbrim oricât de puţin, suprema voastră biruinţă.

Liniştea noastră, sufletul nostru, fie după dorinţa voastră sfântă!...

Docent dr. V. TRIFU

Un an dela moartea lui Moţa şi Marin

de Prof. I. Găvănescul

Un an cât un veac, prin efectele lui în sufletul neamului. Cât un veac din eternitatea unei vieţi create pe isvodul infinitei perfecţiuni divine.

Prin vieaţa şi moartea lu Moţa şi Marin s-a relevat dumnezeescul în om.

Prin închinarea ce li s-aduce, tot mai evlavios, se relevează aceiaşi esenţă divină în sufletul mulţimii, care îşi aprinde scânteia credinţei din flacăra credinţei lor, ca lumină din lumină, în noaptea Invierii.

Astăzi tot Românul nepervertit îşi pleacă fruntea cu pietate în faţa martirilor, cari au ştiut să-şi dea vieaţa pentru un ideal măreţ al patriei şi al lumii.

Jertfa lor sublimă a rescumpărat păcatul slăbiciunii tuturor.

I. MOŢA şi V. MARIN

Două jertfe de vieţi tinere pe Altarul Tradiţiei, Dreptăţei şi Credinţei strămoşeşti!

Două firi şi caractere desăvârşite! Cu viaţa lor, un popor înţelept şi viteaz — în al cărui trecut de suferinţe, sacrificii şi vitejie s'a scris: Rovine, Călugăreni, Podul Inalt, Răsboieni, Plevna, Mărăşti şi Mărăşeşti — a plătit un nou tribut de Cavalerism şi Vitejie legendară!

Sângele tânăr şi generos a lui Moţa şi Marin, a spălat temelia de granit a Altarului Ţării, de stropii cu care-l împroşcaseră: laşitatea, îngâmfarea, afacerismul, lipsa de credinţă şi conştiinţă, a ajunşilor postbelici, care uitaseră măreţia trecutului nostru, jertfele din 1916, pustiul tifosului negru, clipele măreţe dela Mărăşti şi Mărăşeşti, eroii crucilor albe, ca şi sfinţii invalizi, cari au înfăptuit România Mare! In cari-şi lăfăiau aroganţa, vanitatea, egoismul, îngâmfarea, ca şi stârpiciunea sufletească!

Legiunea **Sacră a Românismului** a sângerat greu, prin pierderea acestor două elemente de nădejde; dar s'a afirmat mai dârză, mai hotărîtă în misiunea ei!

Să-mi fie îngăduit să vorbesc puţin mai mult de Moţa, pe care l-am apropiat şi cunoscut mai bine.

Câtă caracter şi demnitate! Câtă credinţă în misiunea legionară şi necesitatea ei!

La procesul Gărzei de fer pe banca acuzaţilor! Alături de Căpitan şi de iubitul nostru Zizi Cantacuzino. Avea în toată înfăţişarea lui, ceva de arhanghel, în privire şcânteierea hotărîrei unui apostol a lui Crist! Demnitatea înăscută a fiinţei de elită. In tot al lui ceva cald şi nespus de simpatic. O vorbă măsurată, adânc gândită şi hotărîtă.

L-am înţeles şi iubit din prima clipă; avea de atunci pe frunte nimbul nemuririi, în resemnarea mândră a sacrificiului legionar!

GENERAL DONA C-TIN
9-I-938.

Anul sfînt

Pe lume nu sînt stări de lucruri, sînt Evenimente.

Toată istoria e o poveste a culmilor.

Pe culmi de evenimente rasa omenească izbuceneşte ca arborii în fructe. Restul e vegetare.

In martiriul lui Moţa şi Marin neamul romînesc s'a copt şi maturizat cît în zeci de primăveri obişnuite.

Ca în vieaţa unui poet cînd e vizitat de geniu, ca în vieaţa unui arbor cînd e vizitat de rod, anul lui Moţa şi Marin e anul de maturitate al neamului, al generaţiei, vreau să spun, care îl realizează.

Anul lor, fiindcă anul 1937 al lor e, ne-a scos din starea de vegetare, şi aşezat în ritmul eroic al veacurilor.

Ne-a scos din botanică şi vîrît în Creaţie.

Dragoş Protopopescu

Inţelesul istoric şi deplin al Jertfei

Ca şi întreaga omenire, neamul nostru se află la o periculoasă răspântie de drumuri.

La această răspândite se dă lupta cea mare între duhurile rele şi duhurile bune. In luptă unii cad, alţii trec peste morţi şi merg înainte. Dar cei care vor ajunge la ţel ştiu că izbânda o vor datora celor care au căzut.

Refuz a crede că poate fi, în tot cuprinsul României, un singur om de bună credinţă, care să nu înţeleagă imensitatea jertfei căzuţilor eroi mucenici Moţa şi Marin.

Cine a văzut înmormântarea lor a ştiut, din ziua aceia, că drumul spre o victorie integrală de Ei a fost deschis.

Să ne plecăm astăzi genunchii pe lespedea mormântului Lor şi închinându-ne să ne rugăm, de Ei să ne rugăm, să ne dea puterea a duce lupta în aşa fel, încât să dăm jertfii lor înţelesul istoric şi deplin pe care trebuie să-l aibă.

C. GANE

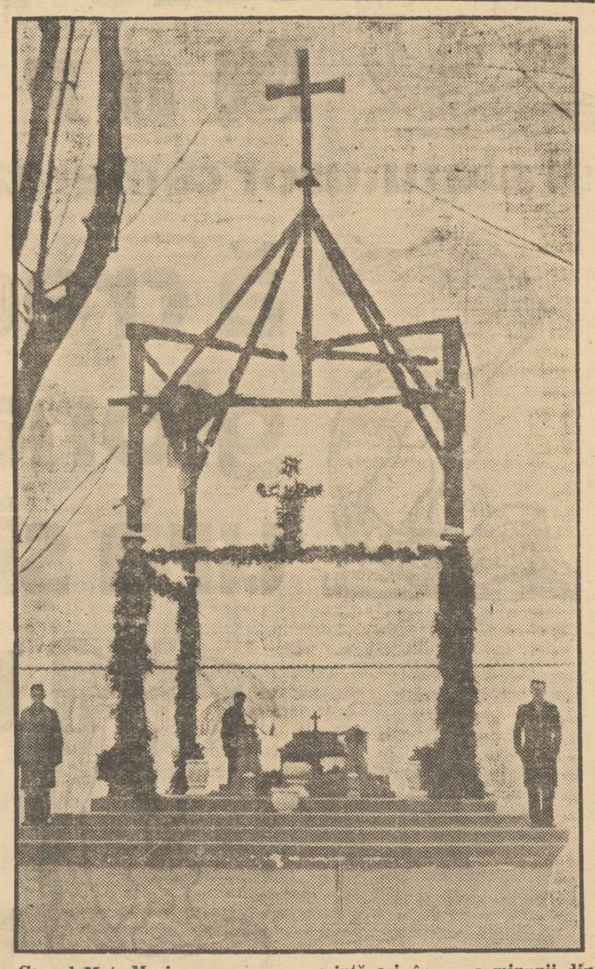

Cavoul Moţa-Marin, aşa cum se prezintă azi, în urma minunii din 17 Iunie 1937 — orele 3 dimineaţa - când după căderea unui trăznet, crucea a rămas neatinsă.

tru sfânta jertfă dela Majadahonda

Până acum, Românii au separat prea mult istoria de cer. Din cauza suferinţelor trecutului, ei s'au refugiat în absolutul cerului, în împărăţia valorilor transcendentale, şi au relativizat istoria. Dovada acestei stări de spirit e mulţimea şi frumuseţea mânăstirilor, cel mai însemnat tezaur al spiritualităţii noastre din trecut. Românii au ridicat mânăstiri şi schituri, metocuri şi troiţe, dar n'au clădit palate şi oraşe. Fiindcă ei n'au crezut în permanenţa stărilor istorice. Mângâierea lor au fost natura largă, cosmosul şi mai ales cerul. Istoria era doar locul vicisitudinilor şi trecătorului. Dar din cauza acestui absenteism istoric, noi am risca să fim astăzi distruşi. In epoca modernă, nu se mai poate face abstracţie de istorie decât sub pedeapsa morţii integrale. Sensul actual al vieţii româneşti trebuie să fie deci luarea istoriei în serios prin împlântarea viguroasă în corpul ei tremurător a unor ţăruşe de absolut. Insă tocmai aceasta au făcut-o Moţa şi Marin! Ei au pus capăt atitudinii, după care istoria nu exista pentru noi ori era numai imperiul umbrelor. Moţa şi Marin au reabilitat istoria în ochii Românilor. Coborîrea absolutului pe pământ, fără a păgubi cerului, iată înţelesul faptei lor. Ei şi ceilalţi — şapte cruciaţi — au plecat, ca odinioară legendarul Ban Mărăcine şi Spătarul Coman, să ducă expresia dârzeniei româneşti, care vrea să reia istoria în posesie, dându-i consistenţa marilor credinţe. Moţa şi Marin au coborît deci în istoria românească ceva din absolutul, pe care până acum Românii îl rezervaseră aproape numai cerului. Ei au adus pe pământul istoriei româneşti permanenţele transfigurate ale absoluturilor cereşti. Acesta e tâlcul, pentru care ei participă la realitatea Arhanghelilor!

VASILE BĂNCILA

Vieaţa voastră de lumină şi sfârşitul vostru de fulger strălucind în bezna înconjurătoare, ne ordonă şi ne arată drumul biruinţei legionare.

Ing. GH. CLIME

9 Ianuarie
ziua biruinţei dela Arabaca.

Voi sunteţi Invingătorii Ionel Moţa şi Vasile Marin.
Voi aţi biruit.
Onoare şi glorie vouă în veacul veacurilor.

Alexandru Cantacuzino

Intotdeauna Moţa a fost sfântul viteaz, iar Marin eroul neînfricat. Mă uit la amândoi şi-mi aduc aminte de articolul lui Ionel Moţa: «Cranii de lemn». Da, cranii de lemn, acum. In ele însă s'au frământat o lume, speranţe, credinţe, avânturi. Trupurile nu mai au viaţă, dar sufletele lor sunt cu noi, le simţim la tot pasul. Ele ne vor duce la biruinţa finală. Sufletele lor vor mişca steagurile noastre victorioase şi din înălţimea lor vor binecuvânta jertfa noastră.

NECULAI TOTU

Reînvie Neamul, Neamul Românesc, în al cărui suflet, voi veţi trăi deapururi.

Voi v'aţi jertfit pentru Hristos şi Neamul se închină în faţa jertfei voastre sfinte... Şi va da cinstirea ce n'a mai dat-o, niciodată, nimănui...

Daţi-ne o fărâmă, măcar, din marea voastră credinţă ce v'a urcat pe culmi cereşti, ca şi noi aici, să mergem pe calea ce ne-aţi arătat şi să putem muri ca şi voi...

Preotul DUMITRESCU-BORŞA

13 IANUARIE 1937

Retrăiesc măreţia clipelor scurse în şiragul zilelor de acum un an. Entuziasmul jertfei, splendoarea apoteozei legionare şi mirajul timpurilor ce se conturează azi cu preciziune, ne-au trimis să luptăm sub adumbrirea Crucii în Spania.

La 13 Ianuarie 1937, cei mai buni dintre ai noştri, s'au înfrăţit într'o definitivă glorie şi au păşit pe drumul eternităţii cot la cot, în mers cadenţat, călcând vămile Cerului, ducând cu ei vestea zilelor de preamărire a Neamului creştin.

Sacrificiul lor măreţ depăşeşte forta de mistică înşiruire în fraze a oricărui scrib. Eu, nu încerc să redau şi nimeni nu va putea să povestească vreodată, ridicarea legendară prin prăbuşirea celor doi legionari la Majadahonda în 13 Ianuarie 1937.

Cu fruntea sus, împurpurată de stropii sângelui, legionarul Ion Moţa şi legionarul Vasile Marin, au trecut pragul vieţii în credinţa mântuirii Neamului, căruia îi purtau solia eroismului în Spania. Nici o clipă de ezitare n'a fost în eroica lor sacrificare dela Majadahonda. Nici un suspin, nici o schimonosire a obrazului nici o clipire nesigură din geană. Totul a păstrat nota crucificării martirilor din prima eră creştină, la care s'a mai adăogat, nu resemnarea mucenicilor, ci mândria centurionului, care smulgându-şi săgeata din inimă, striga în clipa despărţirii de viaţă «Ave Caesar»...

In strigătul lor de înălţare «Trăiască Legiunea şi Căpitanul», se tălmăcesc simbolizate mucenicia Apostolului Pavel şi eroismul centurionului Roman...

Pildă unui Neam întreg să rămână şi drumul lor prin viaţă şi drumul lor spre nepierire.

«Trăiască Legiunea şi Căpitanul» strigă azi un popor întreg şi ecoul, isbindu-se în munţii Spaniei, răspunde dela Majadahonda prin glasul lui Marin şi Moţa, trecând peste văi şi creste de munţi pentru a risipi în lumea românească întreagă acelaşi salut legionar: Trăiască Legiunea şi Căpitanul.

BANICA DOBRE

DRAGI CAMARAZI,

Cea mai mare dorinţă a mea este să mor, cum aţi murit voi.

CORNEA CONSTANTIN
muncitor

STRAJA CEREASCA

MOŢA ŞI MARIN,

Pildă sfântă de curaj, credinţă şi jertfă ne-aţi dat nouă celor văduviţi de tovărăşia voastră pe pământ. Ne-aţi lăsat moştenire gândurile Voastre curate şi înţelepte, pe cari cu sfinţenie le vom păzi. Nu vom putea ajunge niciodată la măreţia sacrificiului Vostru, dar vom domoli pornirile noastre pământeşti, pentru ca cel puţin să merităm protecţia Voastră.

Un an de strajă cerească şi hidra, care căuta să cotropească acest popor, din care V'aţi ridicat şi Voi, a început să dea îndărăt pas cu pas. Poporul care vă adoră, sfinţi martiri, a început să se deştepte şi a dat dovadă că înţelege sfânta Voastră jertfă.

Ruga noastră a Legionarilor este ca şi de acuma înainte să veghiaţi asupra destinului nostru.

Bugaţi-L pe Bunul Dumnezeu să ni-l ţină şi pe mai departe sănătos pe al Vostru şi al nostru Căpitan.

MIRONOVICI RADU

In ziua de 13 Ianuarie 1937, pe altarul de jertfire a neamului românesc, Ionel Moţa şi camaradul său Vasile Marin, s'au dat lui Dumnezeu, pecetluind astfel o credinţă a lor.

Temelie de credinţă pentru veci şi exemplu de urmat, rămâne jertfa lor pentru Legiune şi pentru neamul românesc.

Dr. AUGUSTIN BRIDIANU
Sibiu

Moţa, Marin mărgăritare scumpe ale generaţiei tinere româneşti, aduse prinos de jertfă pe altarul creştinităţii prin jertfa voastră sfântă aţi întărit credinţa, aţi spulberat îndoeli luminând cu foc de Arhanghel drumul înălţărilor şi biruinţei româneşti în lume peste veacuri. Cu gândul la sufletele voastre jurăm să urmăm numai acest drum până la sfârşit.

Dr. ION NEMEŞ
Oradea

DRAGII NOŞTRI MOŢA ŞI MARIN,

ziua de 13 Ianuarie 1937 trebue s'o consideraţi cea mai fericită zi pentru voi, pentrucă v'a prilejuit o moarte eroică întru Christos şi Naţiune, aşa cum nimeni alţii până acum nu s'au mai bucurat de o aşa înaltă chemare faţă de Dumnezeu.

Mai aveţi prilejul să trăiţi în două lumi; «prezenţi» între legionari, zi de zi şi ceas de ceas, oricând şi ori unde, ca arhanghelii ocrotitori şi îndrumători ai duhului legionar în marşul lui triumfător spre biruinţa definitivă.

COL. ŞT. ZAVOIANU

Jertfa eroilor Moţa şi Marin este unică în istoria românismului şi va rămâne o pildă vie pentru multe generaţii de aci înainte.

J. WESCLOWSKI

MOŢA ŞI MARIN,

In umila mea rugă de dimineaţă, de seară şi de totdeauna, închin o făclie de cuvânt omenesc pentru sufletele voastre mari cât Carpaţii noştri şi pentru biruinţa legilor voastre cari ne arată calea cea nouă.

MARGARETA G. TORZ
casnică — Bucureşti—

LANGA MOŢA ŞI MARIN

Ne plecăm azi cu evlavie genunchii la mormintele voastre sfinte; mici şi mari — toţi uniţi în durerea nesfârşită a pierderii voastre. V'aţi jertfit pe voi, aruncându-vă de vii în năpraznicul foc, pentru a trezi din amorţire neamul nostru istovit de atâtea suferinţe, nedreptăţi şi umiliri.

Şi aţi isbutit. Auziţi voi cum bat de vijelios inimile fraţilor Români cu puterea dată de voi? Intoarceţi-vă privirea spre noi, şi bucuraţi-vă cum clocoteşte în ţara întreagă mândră şi năvalnică viaţa legionară; cum flacăra vieţii voastre veşnice arde şi spulberă tot ce stă împotriva Căpitanului...

Deaceea, cei ce nu v'am cunoscut, vă cunoaştem şi vă pomenim cucernic. Cei ce nu v'am înţeles, vă înţelegem acum şi vă proslăvim deapururi. Ne simţim toţi, laolaltă, atât de aproape cu sufletul de voi, tot mai aproape! Vă simţim în noi, pentru totdeauna.

MARIA BEIU-PALADI

Dragi comandanţi Moţa şi Marin,
Aţi întruchipat într'o viaţă de om destinul unui neam. Nu voi uita niciodată lacrimile părinţilor noştri ale soţiilor şi ale copiilor.

Vom plânge şi noi mereu dar vom merge înainte pentrucă aşa vreţi voi.

ORTANSA SACHELARIE
Călăraşi-Ialomiţa

Primirea jertfei tale de către Hristos, Intemeietorule Ion Moţa, arătându-te Neamului chinuit de grija înţelegerii şi împliniri misiunii sale drept *piatră unghiulară* a dreptei lui reaşezări istorice întru veşnicie, ne-a liniştit frământările noastre stângace, ale tuturor celor din generaţiile înnoirii.

Şi te binecuvântăm pe tine Vasile Marin, alesule însoţitor, noi cei pe cari ne-ai lăsat cu limbă de moarte la porţile Legiunii.

— Amin —.

13 Ianuarie 1938.

PAVEL COSTIN DELEANU

Moţa Marin, la jarul nestins al jertfei voastre sfinte, ne încălzim şi ne călim astăzi zeci de mii de suflete

Vrerea celor scrise, se plineşte.
Moţa Marin, trăiască Legiunea şi Căpitanul.

GEORGE PANTELIE TORZ
Ziarist

Voi, cu sufletul nobil, care aţi înţeles ce să alegeţi dintre viaţă şi moarte pentru răscumpărarea păcatelor, de mult neînţeleşi de noi, astăzi ne închinăm la altarul sfintei voastre jertfe, păstrându-vă credinţă veşnică.

EMANOIL ZARMA
student medicinist
Bd. Schitu Măgureanu 2

IONEL MOŢA, VASILE MARIN!

Veşnic între noi, veşnic în sufletul nostru, vă păstrez veşnică amintire pentru marea şi înălţătoarea voastră faptă. Din locuri sfinte de unde sunteţi rugaţi-vă pentru biruinţa «Legiunei».

MARIA PETCU

Dumnezeu să vă odihnească în pace trupurile, camarazi căzuţi. Sufletele voastre sunt cu noi în toată clipa şi ale noastre lângă Căpitan, care păşeşte singur spre împlinirea dorinţei voastre sfinte.

ING. I. V. GHIBU

In faţa sfinţilor ne închinăm cu smerenie. Şi jertfa voastră Moţa şi Marin, e pe deasupra noastră a muritorilor.

MUNCITORUL N. MANEA
Bucureşti

DRAGI COMANDANŢI,

Purtăm cu noi durerea celor pe cari i-aţi lăsat şi de multe ori durerea ne copleşeşte. Dar atunci vă simţim între noi şi vă auzim cum ne cereţi să mergem înainte.

GH. GHENTU
Contabil

MOŢA ŞI MARIN,

Prea mic pentru jertfa Voastră vă rog pe voi, Mucenici ai Neamului călăuziţi-mi paşii, ajutaţi-mă să devin un legionar aşa cum voi l-aţi dorit.

N. DANESCU

DRAGI COMANDANŢI,

Jertfa voastră străbate veacurile, răscumpără păcatele unei generaţii înstrăinate de Dumnezeu şi îndumnezeeşte destinul neamului românesc.

ELISABETA IONESCU
funcţionară C. F. R

PENTRU VASILE MARIN,

Mucenice, primeşte prinosul de închinare — prin glasul meu — al familiei legionare dela Ilfov, pe care tu ai ctitorit-o.

In ziua aceasta de mare rugă, din nou şi mereu ne plecăm genunchii şi sărutăm moaştele tale. Intr'un moment crucial al vieţii neamului, te-ai rupt de mărire, intrând în tranşeele suferinţei legionare. Şi ruptura ta a fost definitivă.

A mers până acolo sus, unde s'a unit cu credinţa şi glasul mesianic al martirului Ion Moţa, până la «dinamita propriei tale cenuşe»! «România avea nevoie de oameni tragici şi sintetici»! Aşa ai crezut şi aşa te-ai jertfit. Inchinarea noastră, comandante, este: Jurăm! Nu poate fi alta.

MANEA IONESCU

MOŢA ŞI MARIN,

Jertfa Voastră e cărarea de lumină şi de eroism, pe care am jurat s-o urmăm.

Azi, jurăm din nou.

A. IFTIMIE
gazetar

Nimic nu se poate face bun, fie pentru sufletul nostru, fie pentru alţii, fie pentru Ţară şi Neam, până nu va fi pecetluit cu jertfă, a spus la Boadilla del Monte, Ion Moţa. Legiunea este legământ pe sfânta rupere din omenesc, să urmeze îndemnul lăsat de martirii eroi. Alături de Căpitan, să facă o ţară, Ca soarele sfânt de pe cer.

Colonel C. BOLINTINEANU
Cavaler al ordinului
«Mihai Vteazul»

Smerit aplec genunchii mei în faţa mormântului vostru întărindu-mă de fiecare dată şi rugând pe bunul Dumnezeu să-mi dea puterea să pot păstra neclintită credinţa pentru care v'aţi jertfit. Moţa-Marin, voi ne hrăniţi sufletele noastre arătându-ne drumul spre victorie. Fiţi pururea în mijlocul nostru.

CHIRILA I ION TANASE
funcţionar particular

Comandanţilor Legionari ai Bunei Vestiri, Ion Moţa şi Vasile Marin,

Cu durere în suflet şi cu lacrami în ochi mă închin astăzi pentru voi sfinti martiri ai neamului Românesc, cari a-ţi murit de bună voe pentru: Hristos, Legiune şi Căpitan, la mii de km. departe de ţară şi de cei scumpi voua.

GH. BICIUŞCA

13.I.938

De dincolo de zări de unde nu este nici întristare nici durere nici suspin făclii de jertfă străjuesc şi îndrumă pe drumul cinstei, muncei, adevărului şi dreptate în marşul ei triumfal legiunea.

Moţa şi Marin pildă generaţii români viitoare legionară, închinăm.

DIONISIE FOTESCU
Profesor

Pentru ziua aceasta mare, ce aşputea scrie? Ce se poate scrie de cei mai mari eroi ai României de mâine? Eroi ai sufletului legionar, învredniciţ-mă şi pe mine să mă bucur de sfârşitul Vostru.

VIRGIL CARIANOPOL

Moartea voastră Moţa Marin, ne-a răscolit sufletele, ne-a cutremurat fiinţa. Ingenunchi lângă mormântul martirajului din care va tâşni flacăra biruinţii legionare, mă rog, cu lacrămi, lui Dumnezeu să-mi dea puterea eroismului de a vă urma drumul de lumină pe care l-aţi despicat, cu atâta putere de jertfă, în destinul neamului românesc.

GEORGE ACSINTEANU

Jertfa Mucenicilor Moţa-Marin a iluminat întreaga lor generaţie legionară, a adus în cucernicie pe cei indiferenţi şi a pus în respect pe adversari şi duşmani.

Grija de fiecare clipă a camarazilor lor de azi şi de totdeauna este şi trebue să fie de a le urma cu sfinţenie exemplul lor de dăruire totală pentru Căpitan şi Legiune.

ION FLEŞERIU
avocat-Sibiu

Amintirea sfâşietoarei despărţiri, desprinde lacrimi de sânge, din inimile camarazilor legionari. Toate se strâng în potirul jertfei noastre sfinte. Milioane de Români, rupându-se din noaptea egoismului şi a urei, vin să soarbă din el. [illegible] vie, bucuria regăsirii fratelui şi în inimile tuturor se aprind chipurile voastre dragi: candelele credinţei legionare, mântuitoare de neam.

EUGEN IONICA

Dumnezeu ne-a ascultat rugăciunea, a binecuvântat jertfa lui I. Moţa şi V. Marin.

De acum înainte, ori ce s'ar întâmpla, drumul Biruinţei Legionare, definitive şi permanente e deschis.

Pentru Invierea Neamului nostru, pe care o aşteptăm, ne plecăm jertfei şi memoriei lui I. Moţa şi V. Marin.

NICOLAE BEURAN
8.I.938, Iaşi.

MOŢA ŞI MARIN,

Rugaţi-vă pentru noi, să fim demni de jertfa voastră.

I. P. CUCU
funcţionar P. T. T.

Jertfa eroilor Moţa şi Marin o jertfă curată ca o lacrimă şi tot ca ea, eşită din cea mai profundă durere. Din durere a ieşit pentru ridicarea Neamului.

Dr. NICOLAE GEORGESCU

MOŢA ŞI MARIN,

Jertfa noastră sfântă — temelie a mişcării legionare — a deschis acestei mişcări poarta Eternităţii.

CONST. ELEFTERESCU
Calţia-Ialomiţa

Fiţi slăviţi în ceruri cum sunteţi pre pământ, voi pietre de hotar ale destinului românesc

PR. N. DOBRESCU
Amara-Ialomiţa

Ion Moţa şi Vasile Marin, apărători ai Crucii, numele vostru va străluci deapururi deasupra câmpului însângerat dela Majadahonda

DORIN POPESCU
Doctor în litere

Astăzi când întreaga simţire românească prăznuieşte cu toată pietatea împlinirea unui an dela săvârşirea din viaţa pământească a eroilor martiri Ion Moţa şi Vasile Marin, care şi-au zidit tinerile lor vieţi în temelia pe care se va înălţa eterna Românie Nouă, sufletul meu se închină cu adâncă smerenie acestor heruvimi întrupători, ca nimeni alţii, ai spiritului de jertfă.

OCTAVIAN C. IFRIM

Intru jertfa cea mare cu cei mai buni fii ai Neamului: Moţa şi Marin văd isbăvirea sfintei cruci şi a neamului din încercările de azi.

A. CULDA

După cum se proslăvesc eroii morţi în marele războiu de întregirea Neamului Românesc, aşa se cuvine slavă şi mărire memoriilor eroilor Moţa şi Marin morţi pentru Cruce şi Cristos.

I. CISMARU

MOŢA ŞI MARIN,

Voi ne-aţi deschis calea către lumina credinţei creştine şi aţi ridicat neamul românesc pe culmi de eroism sublim.

DUMITRU GENES
Comerciant

Idealul lui Moţa şi Marin a fost să se jertfească pentru Christos şi Legiune.

Şi noi avem acelaş ideal.

TRAIAN CLIME
zirast

Sunt, la fel ca în momentul când am văzut pentru prima dată munţii, cu crestele svârlite în nori. Simt că's mic şi caut să mă strâng înfiorat în mine... şi sufletul meu tremură, ca din frig, când mă gândesc la Moţa.

AUREL IORDACHESCU
Brăila

Moţa-Marin au botezat cu sângele lor scump ţărâna tranşeelor din Majadahonda.

Majadahonda va rămâne pentru noi un loc sfânt de pelerinaj, prin măreţia actului celor doi mucenici.

ION ROŞIANU

Comandanţilor legionari ai Bunei Vestiri I. Moţa şi V. Marin.

Jertfa voastră, este un îndemn şi fixează o linie pe care — pentru izbânda mişcării pentru care voi aţi dat totul — avem datoria morală să ne aflăm în tot momentul.

Pentru mine, — în viaţa legionară ca şi în cea de toate zilele —, pilda voastră va fi un îndreptar al faptelor, iar exemplul un purificator al sufletului.

ANDREI MOTOI

MOŢA ŞI MARIN,

Prin jertfa Voastră sublimă, Legiunea va învinge chiar dacă n'ar mai fi altele.

A. BULHAC
zirast

Jertfa lor este o chemare, o poruncă şi o siguranţă. Chemare spre puritate morală. Poruncă pentru cei prezenţi şi cei cari vin.

Siguranţă în trăinicia şi puterea acestui neam.

DR. PAUL L. CRAJA
Preşedintele asociaţiei interniilor de spitale

Martiri şi Eroi: Moţa şi Marin şi-au dat viaţa pentru Cruce şi Neam

Jertfa lor să ne fie ideal şi îndreptar în scurta noastră viaţă.

Să facem ca Ei!

NICOLAE IONESCU
Ziarist

MOŢA ŞI MARIN,

Exemple mari, titanice, de bărbăţie, curaj şi abnegaţie.

In istoria săracă în jertfe a României moderne, moartea lor deschide drumuri noui luminoase şi sfinte.

Tinereţea românească îngenunche în faţa morţii lor sfinte şi se roagă pentru isbăvirea ei.

DUMITRU GHERASI
Ziarist

Isus Cristos a murit pe cruce pentru noi oamenii şi pentru creştinism.

Moţa şi Marin au murit pentru noi români pentru legionari pe pământ străin departe de ţara lor, iubită pentru cruce, dând prin aceasta cea mai mare jertfă legionară şi exemplu nouă tuturor.

Leg. COTIŞEL IOAN

MOŢA ŞI MARIN,

Dumnezeu a vrut fără îndoială ca prin moartea voastră să încerce virtutea neamului nostru.

Pentru mântuirea noastră v'aţi jertfit.

In conştiinţa şi inima noastră s'a limpezit ideia de jertfă, de Dumnezeire.

Este sublimul faptei voastre.

Din înălţimile cerului, de unde ne vedeţi, îndreptaţi-ne paşii pe drumul cel bun şi întăriţi-ne în credinţă.

Vă ascultăm şi vă urmăm.

IRODION URDEA
funcţionar-Bucureşti

Dragi comandanţi,

Ne închinăm eroismului şi credinţei voastre cât un munte, pilduitoare întregului neam.

MARIN ARNAUTU

Isus Hristos fiul lui Dumnezeu a murit răstignit pe cruce pentru ertarea păcatelor omenirii,

Mucenicii Ion Moţa şi Vasile Marin fii pământului şi ai Legiunei Arhanghelul Mihail s'au jertfit pentru crucea lui Hristos.

FLORIN GUTTER
în Comerţul Legionar

Cuvîntul studenţimii romîne creştine

Jertfa lui Ion Moţa şi Vasile Marin însemnează o uriaşă rodnicie.

In primul rînd, prin Moţa şi Marin neamul nostru a săltat încăodată în istoria universală a lumei, cum numai cu Ştefan cel Sfânt, cavalerul lui Hristos pe aceste tărîmuri, a mai făcut.

In al doilea rînd, jertfa lui Moţa şi Marin mărturiseşte pentru totdeauna întregii lumi că aici la marginea de răsărit a civilizaţiei creştine stă neclintită streajă în slujba lui Hristos şi a învăţăturii Sale un neam tare şi încercat, marele neam romînesc.

In al treilea rînd, această jertfă de revelaţie a avut darul să răscumpere grelele păcate ce apăsau destinul neamului nostru, să-i cucereasca în faţa lui Dumnezeu mântuirea necesară şi aruncându-l la înălţimi cereşti să-i aducă marea Inviere.

Astfel slobod şi biruitor neamul românesc naşte pe acest colţ de pământ o nouă spiritualitate creştină şi eroică, din care vor porni noui cruciade pentru izbăvirea omenirii şi care vor readuce pe Dumnezeu, singur şi ascultat stăpân pe pământ.

Dr. ŞERBAN MILCOVEANU
Preşedintele Uniunii Naţionale a studenţilor creştini români

Simţim din ce în ce mai adânc dragi Comandanţi, că jertfa voastră voluntară a fost predestinată în veacuri ca să ne ilumineze şi să ne întărească în spiritul de eroism şi de mucenicie pe care l'au mărturisit în toate vremurile legionarii lui Hristos. Iar în clipa aceasta de post şi de rugă, când inimile noastre sărbătoresc prezenţa voastră printre noi, ne rugăm lui Dumnezeu ca să ne învrednicească şi pe noi, — cei ce ne silim mereu să călcăm pe urmele voastre — ca prin moartea noastră să contribuim la învierea neamului organicește creștin al Românilor.

NICOLAE BOGDAN
ziarist

Numai prin jertfa lor, călăuză pentru totdeauna a vieţei noastre trecătoare, ne oţelim sufletul în lupta pentru biruinţa Adevărului, Dreptăţii, Credinţei şi ne simţim aproape, mai aproape de Dumnezeu.

V. OLANIUC
Ziarist Buna Vestire

Jertfa lui Moţa şi Marin este cea mai sfântă candelă a credinţii întru Hristos

Neamul care are la temelie răstignirii şi jertfe, se îndreaptă curat spre învierea cea de apoi.

Neamul legionar.

ION BALEANU
profesor

Sfinţi mucenici Ion I. Moţa şi Vasile Marin, aţi dus pe meleaguri străina lumina legionarismului. Tot ceeace a fost mare jertfă, aţi încoronat'o Voi prin moartea Voastră. Noi îngenunchem în sângele bunătăţii Voastre de peste veacuri. Şi 'l rugăm pe Dumnezeu să ne învrednicim de fapta Voastră mucenicească.

MIRCEA STREINUL
ziarist

Prin jertfa dela Majadahonda, eroii Moţa şi Marin au răscumpărat veacurile de ticăloşie trăite până acum şi a îmbrăcat neamul românesc în destinul luminos al marilor popoare.

In istoria noului veac legionar va sta scris: «La început a fost Moţa».

MIHAIL COSMA
ziarist

MOŢA ŞI MARIN,

Un an de traiere eroică stăpânește sufletele noastre, jertfa voastră a plămădit pentru vecie biruinţa legionară iar cugetul şi sufletul meu se leagă pentru totdeauna de dragostea cu care aţi ştiut muri pentru Hristos, Neam şi Căpitan.

EUGEN BULOVISCHI
Farmacist
Bucureşti

Marin! Moţa! Făclie de veghe în inima celor ce văd frumos.

ION DUMITRESCU-BANCEANU
artist

Jertfa lui Moţa şi Marin m'a luminat şi m'a învăţat ce înseamnă a fi om.

ION TOMESCU
artist

Jertfa lor — ŞI PRIN EA trezirea spre mântuire a românilor — depăşeşte puterea mea de înţelegere omenească.

O intuesc. O SIMT, mă închin Ei — dar lumina sfinţeniei Ei, mă topeşte în lacrimile iubirei şi a neputinţei mele.

Mă trudesc cu puţinătatea mea să mă învrednicească Dumnezeu în Ea.

Atunci o voi înţelege

AL. PAVELESCU

MOŢA ŞI MARIN,

Pe munte de jertfă, cetate de soare: România legionară.

AUREL CALINESCU

3 Dec. 1936. Pe vaporul «Monte Olivia», spre Lisabona. In fund se văd coastele portugheze. Dela stânga spre dreapta: Bănică Dobre, † Vasile Marin, ing. Gh. Clime, † Ionel Moţa, Al. Cantacuzino

Ingenunchieri la mormântul martirilor

MOȚA ȘI MARIN,

A trecut un an dela năpraznica voastră plecare dintre noi. E o moarte de care nici acuma nu-mi dau seama deoarece vă simt pururi lângă mine îndemnându-mă, îndreptându-mă în ceasuri de cumpănă sau slăbiciune.

HORIA STAMATU
ziarist

MOȚA ȘI MARIN,

Sufletele voastre ne vor îmbărbăta deapururi, dându-ne cel mai sublim exemplu de credință.

G. PAULIAN
debitant C.A.M.

MOȚA ȘI MARIN,

Jertfa voastră, bucurie mare pentru Cer, și datorie sfântă pentru noi toți.

MIHAIL BĂLANESCU
student vâlcean

MOȚA ȘI MARIN,

Cu fruntea sus, călcăm pe drumul vostru — în viscolul și'n soarele Invierii Românești.

TITUS BORZEA
student București

Moța și Marin vor rămâne pentru posteritate, cea mai mare dovadă de suferință și de jertfă a legionarismului român.

Student D. C. NICOARA
consumul legionar Obor

Iubiții mei comandanți Moța, Marin

Sunt prea mic să pot fi demn de o jertfă ca a voastră, dar am jurat în biserică la căpătâiul sicriilor voastre să fiu gata în orice clipă.

IOVIN VASILE
comand. aj. Leg. Caraș

Ca fost voluntar în războiul pentru întregirea neamului, jertfa voluntară a lui Moța și Marin îmi apare de necomparat.

In timp de război sacrificiul oricăruia dintre noi sub orice formă, este considerat co a datorie, în timp de pace însă este un sacrificiu din cele mai sublime care înalță pe cei jertfiți la culmi de mucenici.

N. ROȘCA

LUI MOȚA ȘI MARIN,

îi scrie un copil ce face parte din comerțul legionar, și care își simte sufletul înălțat gândindu-se cât de mare a jertfa voastră.

POPESCU GHEORGHE
de 15 ani
Restaurantul Basarab

Jertfa lor este atât de sublimă încât nu vom putea s'o înțelegem decât atunci când sufletele noastre vor fi curate ca ale lor.

ECONOMU PAUL
— student —

MOȚA ȘI MARIN,

Prin moartea voastră: Invierea Neamului și Mântuirea lui.

IOAN DOBRIN

Spiritul Martirilor Moța și Marin plutește veșnic printre noi. Cu gândul și sufletul mereu la Jertfa lor te rog Doamne să mă învrednicești să-mi cresc copiii în credința legionară pentru a-i vedeà mergând pe drumul lor și luptând pentru Invierea Neamului nostru!

ELISABETA OLANIUC
funcționară
București

Pe mormântul Vostru cresc lauri de biruință, și în sufletele noastre dorinți de jertfă.

Lacrimele au secat, și din ochi ne pornesc vijelioase fulgere.

Stăm gata de moarte. Vom birui și vom veni la voi, să vă aducem vestea cea mare.

Primiți-ne cu aceiași caldă prietenie dacă vom fi vrednici de voi și blestemați-ne, de vom fi greșit Moța și Marin.

Așteptați-ne, căci nu vom veni la voi decât, învingători — sau căzuți în credința legionară.

Arad

VASILE NOVEANU

MOȚA ȘI MARIN,

Camarazi ai sacrificiilor sfinte. Porțile iadului umilinței, trădării și intinării în păcat de mii de ani, spărgând, V'ați oferit cu drag trupurile voastre sfințite, drept piatră unghiulară de veac nou.

Rugați-vă îngerilor în cetele cărora ostenșiți cerul să ne ajute a birui și noi cum ați biruit voi.

Prof. ION DOBRE

La vestea morții lui Moța și Marin după ce mi-am uscat primele lacrimi, gândul meu i-a căutat necontenit în necunoscut.

I-am simțit pe cei doi eroi mai aproape ca oricând de noi, rugându-ne pentru isbânda Legiunii.

STANCU B. ENACHE
funcționar

Camarade Comandant legionar al «Bunei Vestiri» Ion Moța și camarade comandant legionar Vasile Marin, mă ridic cu sufletul și gândul la jertfa voastră făcută pen Hristos și Legiune.

NICULAE I. NICULAE
muncitor

Mă rog la bunul Dumnezeu pentru sufletele martirilor noștri care au murit pentru Hristos

MARIN PETRUȘ
muncitor

CAMARAZI,

Prin moartea voastră ați făcut să se identifice ideia cu fapta.

Jertfa voastră rămâne vie în sufletul nostru.

MIRCEA ELIAT
funcționar

Moța și Marin, priviți de acolo de sus cum măreață crește Legiunea și fiți gata să trageți clopotele în ziua victoriei depline.

PETRE GH. IONESCU
avocat

Sufletele lui Moța și Marin, înălțate la Cer pe meleaguri streine, împrăștie de sus toate picăturile de sânge pe pământul drag al țării lor. Și fiecare picătură de purpură e o luluâmină nouă ce răscolește conștințele.

M. APOSTOLEANU
avocat

Iubiți comandanți,

Vă plânge Țara întreagă, fiindcă a trebuit să ispășească — prin jertfa voastră — atât de scump păcatul de a nu fi înțeles să-și iubească crucea, legea și neamul.

VASILE MONARU
ziarist

MOȚA ȘI MARIN,

Prin jertfa voastră sfântă ne-a fost dat să trăim aievea minunea sfintei taine a împărtășirii.

Dr. OVIDIU CARANDGIU

Drumul lui Ion I. Moța și al lui Vasile Marin spre cerurile țărilor românești a însemnat pentru eternități destinul neamului nostru. Deaceea, nici o jertfă a noastră n'ar putea fi îndeajuns de mare față de jertfa celor doi mari mucenici.

PAUL CONSTANTINESCU
compozitor

MOȚA ȘI MARIN,

Fiți liniștiți în cer.

Căpitanul va învinge. Și-atunci, toate se vor orândui aici, după voea lui Dumnezeu.

CONST. GUȚULESCU
Ialomița

Ion I. Moța și Vasile Marin ne-au răscumpărat cu sângele lor greșelile noastre. Cinstindu-i, ne comunicăm cu sfințenia dragostei de Țară.

NICULAI PAVEL
funcționar

Trebuie să aducem, fiecare din noi, îngenunchiere pentru lumina marilor mucenici Ion I. Moța și Vasile Marin al căror sânge a curs pentru întreaga creștinătate.

RUDOLF RYBICZ RA
pictor

MOȚA ȘI MARIN,

Nu pot găsi pe lume jertfă mai sinceră decât jertfa voastră.

GHEORGHE VLADUȚ

Dragi comandanți, jertfa voastră pe altarul lui Dumnezeu e pilda pe care trebue s'o urmăm.

ANICUȚA HOLTEAN

Dați-ne și nouă numai o fărâmă din marea voastră credință ce v'a urcat pe culmi cerești, ca și noi aci, să mergem pe calea ce ne-ați arătat-o și să avem putere să murim ca și voi.

FORȚU GABRIEL

Sublima jertfă a Eroilor de la Majadahonda simbolizează pentru noi și generațiile de mâine, dragoste profundă de Cruce, Neam și Căpitan.

GHEORGHE ȚOPA

Dragi comandanți,

Jertfa voastră ne-a înzecit puterile de luptă. Suntem neclintiți până la moarte.

IOSIF CEAICOVSCHI
Cofetar

MOȚA ȘI MARIN,

Jertfa voastră ne-a umplut sufletul de spiritul sacrificiului.

ION MERTEA
meseriaș

Icoana eroilor Moța Marin o am pururi în suflet și mă rog lui D-zeu să îmi dea puterea de a mă împărtăși din credința lor față de Dumnezeu, Legiune și Căpitan.

MARIA HAIDUC-CRIȘ
muncitoare

Moța și Marin prin jertfa lor, au adus suprema onoare neamului românesc: l-au ridicat din genuni spre culmile Dumnezeirii.

PROF. PAUL GALAȘEANU

INCHINARE,

Vouă sfinți eroi, Moța și Marin, închinarea noastră curată.

Vouă mari arhangheli ai neamului, jurământul nostru:

Jertfă pentru jertfa voastră;

credință, credinței voastre;

prezent la apelul vostru, pentru Patrie și Căpitan.

GH. VLAD

Sfinți mucenici, jertfa voastră este cea mai mare jertfă depusă pentru înălțarea și mântuirea neamului

BUȚA GAVRIL
muncitor agricultor

Moartea lor nu a fost o întâmplare, ci ceva profund conștient și dinainte acceptat

Cred jertfa lui Moța și Marin Suprema Răscumpărare a marilor și grelelor păcate ce Neamul nostru purta în el.

Și din sângele lor crește Învierea.

Dr. IOSIF VESELOVSKI

Eu ca muncitor, înțeleg cea mai mare jertfă pe care a dat-o cineva, mergând la moarte, jertfa lui Moța și Marin. Jertfindu-se departe de țara lor ei au murit pentru Hristos, Patrie și Legiune. Murind cu zâmbetul pe buze și zicând în gând:

«Să faci Căpitane o țară ca soarele Sfânt de pe cer».

DRAGUȚ FLOREA
muncitor legionar

V'ați înlănțuit cu moartea și ca să-i arătați că sunteți mai tari decât ea, ați însoțit-o scriind pe nori, cu sânge:

„Nici când nu mor eroii ci se nasc în clipa morții lor".

RADULESCU C., student

MOȚA ȘI MARIN,

Voi sunteți Invierea și viața Neamului.

Jertfel voastre mă închin și ei mă rog să mă ferească și pe mine de toate cursele viclene ce vrăjmașul întinde Legiunei, purificându-mă și apropiindu-mă de dumnezeiasca voastră desăvârșire.

GH. VASILIU
ziarist dela „Buna Vestire"

Jertfa lui Moța și Marin inseamnă pentru noi studenții un simbol de înălțare sufletească și de eroism.

TEODOR IONESCU
student Loco

CAMARAZI,

Sunteți cei mai mari soldați pentru Cristos și Legiune.

Cu dragă inimă, de va fi nevoe, ne vom înrola sub comanda Voastră în legiunea nevăzută a Arhanghelului Mihail învingătorul.

STELIAN STANICEL
avocat

A trecut un an de zile.

Cum a lucrat tainic, jertfa lor în sufletele noastre!

Pe câți nu i-a purificat această jertfă?

Pe câți nu ne-a sguduit, îndemnându-ne măcar, spre purificare?

Vedeți, până la jertfa lor, neamul acesta n'avea de nicăieri nici un îndemn viu spre mântuire. Noi Românii am trăit, până la ei, revoltător de acomodați și cu binele și cu răul, pe care nici n'am știut a le deosebi ca *ierarhie morală.*

Adică noi am trăit, până la ei, mai jos decât planul omenesc.

VICTOR P. GARCINEANU

Fă Doamne, să pot urma jertfa martirilor noștri Moța și Marin!

FRAȚILA ALEXANDRU
Doctorand în medicină

Moța și Marin, două nume cari s'au săpat în sufletul fiecărui bun Român, conștient de vitejeasca lor faptă.

N. SAVULESCU

Camarazi,

Cu spiritul vostru permanent în suflet mergem cu dârzenie spre biruință.

TEODOR IOANID
Învățător-Cegani
Ialomița

MOȚA ȘI MARIN,

Sacrificiul vostru este pilda ce trebuie s'o urmăm cu toții.

ȘTEFAN MUȘAT
funcționar

MOȚA ȘI MARIN,

În țara noastră plină de păcate, muritori nevolnici au îndrăznit a ultragia mucenicia voastră.

De atunci, inima noastră sângerează fără oprire.

Astăzi, când se împlinește un an dela trecerea voastră în lumea unde nu se moare niciodată, camarazii de eri vă cer să le trimiteți un semn, arătându-le dacă măcar în țara voastră imaculată există ertare,pentru profanatorii de moaște sfinte.

Smeritul vostru camarad
ION DIACONESCU

Moța și Marin, făclii aprinse la orizontul istoriei românești.

OCTAV IOSIF
avocat

Sunt «flămând și gol» cum spune cântecul, dar ce-mi pasă, când neamul meu este îmbrăcat în jertfa luminoasă dela Majadahonda.

VASILE BARNA MOLDOVEANUL
Muncitor metalurgic-Iași

Umil mă simt în fața jertfei lui Moța și Marin.

ZAHARIA MUNTEAN
Infirmier

LUI MOȚA ȘI MARIN

Voi n'ați murit, cum mor oamenii, ci ați trecut într'o nouă viață — fericita viață a martirilor — eroi, — spre a lumina în eternitatea veacurilor destinele unui neam care își caută dreptatea și mântuirea.

Minunea sacrificiului vostru va străluci deapururi în sufletele generațiilor viitoare, iar pe noi, cei de azi, ne va îndemna să vă urmăm pilda, dacă supremele interese ale țării ne vor cere.

D. M. RANETESCU
Decanul Baroului Ialomița

Vieți de lumină, suflete curate ca neaua de pe culmile care mângâe cerul, Ion Moța, Vasile Marin, ați alungat negura necredinței de pe ochi și de pe inimi, ați chemat la viață pe toți însetații cari s'au împărtășit din izvorul cu apă vie al jertfei voastre, al morții voastre; ați reînviat sufletul Neamului legând timpurile noastre cu vremurile de glorie străbună și de credință ale lui Mihaiu și Ștefan

Prof VIRGIL POPESCU

DRAGI COMANDANȚI,

Sângele vostru vărsat pentru apărarea Crucii lui Christos la 13 Ianuarie 1937, a pecetluit credința noastră a tuturor.

Frăția de Cruce
Județul Trei Scaune

Precum Isus și toți apostolii au suferit schingiuiri și osânde pentru iertarea păcătoșilor tot așa Ionel Moța și Vasile Marin au primit multe suferințe dându-și viața pentru credința lor.

Moța și Marin, ne închinăm și jurăm să vă urmăm.

ALEXANDRU HURDUGECI

Lacrimele-s necuprinzătoare.

Ion I. Moța, Vasile Marin, iubiți-ne!

Noi vă mărturisim și sărutăm sfânta jertfă ca pe albul nesfârșit al liturghii...

Ion I. Moța, Vasile Marin, jur!

HARALAMBIE V. EUGENIU

Generații de generații se vor adăpa din izvorul jertfei dela Majadahonda, unde cei mai scumpi nouă, s'au rupt din bucuriile pământești.

Fiți siguri, scumpi eroi, că toți suntem gata a vă urma, pentru Hristos, Neam și Căpitan.

CONSTANTIN C. STEGARESCU

Moța, Marin, jertfa voastră n'a fost zadarnică; ea s'a săpat în sufletele noastre și ne vom strădui să zne înălțăm până la măreția ei!

G. POPA MIJEA
artist dramatic

Legionari din județul Satu Mare, la împlinirea unui an dela data când pe frontul Majadahondei s'a adus cea mai mare jertfă legionară, ne ridicăm cu gândul la sufletele mucenicilor Moța și Marin și promitem că nu vom avea un moment răgaz până când nu vom ajunge să îndeplinim marea poruncă primită, de a face, împreună cu Căpitanul, o țară ca soarele sfânt de pe cer.

VICTOR SILAGHI
avocat

13 Ianuarie 1938!

Un an dela cea mai mare jertfă legionară.

Un an de când neamul românesc și-a trimis primii martiri de-a dreapta Celui ce-a fost răstignit pe Cruce pentru care ei s'au jertfit.

CEZAR GIURGIOVANU

Moța și Marin reprezintă cele două mari trăsături ale sufletului legionar: atracțiunea spre jertfă și atracțiunea spre luptă.

Este impresionant faptul că dela plecarea din țară, pe drum, pe front și până în fața morții Moța și Marin, au fost nedespărțiți.

Moța și Marin, împreună, formează o mare sinteză a sufletului legionar, care nu poate renunța nici la jertfă, nici la luptă.

N ANGHELESCU

Prin jertfa voastră, am învățat să cunoaștem trăirea în ideal și să înțelegem asprul destin legionar.

Inginer PAUL DIACONESCU

Inchin sufletul meu marilor eroi Moța, Marin care s'au smuls familiei și neamului, ducându-se să moară acolo unde D-zeu l-a chemat. Străfulgerată de flacăra marelui gest, îngenunchez rugându-mă pentru biruința neamului meu, care este biruința Legionară

M. GHEORGHIU
elevă

Eu și sora mea stăm în genunchi dimineață când ne sculăm și seara când ne culcăm cu ochi plini de lacrimi. Și ne rugăm lui Dumnezeu casă ne împartă și nouă aceiași durere și suferință căci au rămas fără tată copilași ca noi Mihai și Gabriela, căci tatăl lor sa jertfit pentru o credință Iar jertfa va rămâne dea pururi pentru întregul neam românesc cu aceiași credință.

NEOFITA PATRAȘCU
clasa 2 primară
Loco

Am simțit că cerul și pământul se unesc pentru biruința legionară.

ROMUS BOERU

Dragi Comandanți,

Acum când se împlinește un an de când v'ați despărțit de noi, de acei ce-am fost în apropierea voastră, ce-am fost sub comanda voastră, sau am lucrat în Legiune alături de voi, rămâne fapta voastră cel mai puternic exemplu de trăire legionară, cari nu poate avea alt înțeles decât de a te dărui întru totul și a avea în momentul când te desparți de tot ce te leagă acest pământ, bucuria și conștiința că pui încă o piatră la temelia României de mâine «care va fi frumoasă ca un Soare și temătoare de Dumnezeu.

ALEXANDRU BASARAB
Pictor — București

ECOUL JERTFEI LOR

Jertfa lui Ionel Moța și Vasile Marin a avut asupra-mi, două consecințe:

Mi-a secat sufletul de acel sentiment omenesc al durerei în așa măsură, încât nu văd evenimentul tragic — chiar de ordin familiar — care m'ar înduioșa și mi-ar mai putea astfel stoarce o lacrimă.

S'apoi, procesul s'a definitivat transformându-mă într'un convins admirator și pătimaș dăruitor morții.

Morții eroice, pentru Căpitan și Legiune.

ION ANTONIU
avocat

MOȚA ȘI MARIN,

Vouă martiri ai Crucii lui Christos și ai neamului românesc, mă rog cu credință, a mă întări în credința legionară și a lupta pentru Căpitan.

VIȘAN MIHAIL
Student

În ziua sfintei jertfe, smeriți ne plecăm genunchii, iar ochii în lacrămi cată icoanele lor.

Marin și Moța, în rugi fierbinți cerem îndurarea cerului să ne învrednicească de jertfa voastră sfântă.

ȘTEFAN ȘT. FLORESCU
comerciant

MOȚA ȘI MARIN,

Cuminecat în pilda voastră care deslușește că rosturile din viață au meta dincolo de ea, — răspund: Prezent!

EMIL BULBUC

CAMARAZI COMANDANȚI,

In ziua, această sfântă, când sufletele voastre ca întotdeauna sălășluesc printre noi suntem gata de jertfă, cântând:

«Să faci Căpitane o țară
Ca soarele sfânt de pe cer».

MARIN I. DINU
Incasator S. T. B.

In fața măreței voastre jertfe mă îngenunchi și mă închin.

NICU NASTASE
funcționar

In fața acelora cari au fost sunt și vor fi Moța și Marin mă închin mereu gândindu-mă, când o să putem să fim noi toți românii la fel cu ei.

CHITU PAUNESCU
comerciant București

Generația noastră copleșită de măreția jertfei voastre se silește să vă urmeze pe drumul de lumină pe care l-ați deschis.

LAZAR SFERA
București

Jertfa eroilor Moța și Marin este chezășia biruinței «legionare».

DUMITRU PRICOP
funcționar

Martirii Moța și Marin prin jertfa și fapta lor sfântă au arătat cum trebue să-și apere legionarul Țara și Crucea.

Fapta lor sfântă trebue să rămâie în veci neuitată în istoria legionară și în sufletul nostru.

VASILE CIUPACOVSCHI
muncitor

Prinos de recunoștință Vouă Eroi nemuritori.

Pildă pentru noi și cei ce vor urma

D. GH. MUGUR

MOȚA ȘI MARIN,

Cutremurați de măreția jertfei voastre unice, noi nu avem decât o singură dorință:

Să ne dee Domnul, înțelegerea și tăria de a merge pe aceiași linie cu voi, fără șovăire.

Și vom învinge.

VASILE POPA

CAMARAZI COMANDANȚI
MOȚA ȘI MARIN

Cu gândul la jertfa voastră, mă cutremur. Mă gândesc la voi, ca și la sfinții martiri ai bisericei noastre.

Pilda voastră pentru noi legionarii este aceiaș ca și a sfinților bisericii noastre. Din jertfa lor a ieșit biruința bisericii, din jertfa voastră va ieși biruința legionară.

PR. GH. T. POPESCU

MOȚA ȘI MARIN,

Fi-vor mulți chemați să se împărtășească din Dumnezeiasca voastră jertfă.

COL. VICTOR A. MARINESCU

SFINȚI MARTIRI,

Jertfa Voastră va rămâne scrisă în inimile noastre românești.

EMANOIL OVIDIU
funcționar

Ioan Moța și Marin s'au despărțit de viețile noastre pentru a spăla rușinea Nației românești, pentru a îndemna poporul român la întărirea credinței Dumnezeiești.

Trăiască Legiunea și Căpitanul

Legionarul ANICI NICOLAI
batalionul comerțului legionar

MOȚA ȘI MARIN,

Jertfa voastră, a pus temelie țării noi, actualizând viața mucenicilor creștini și deschizând drumul biruinței legionare.

EMILIAN MEREUTA-NEAMȚ

13 Ianuarie 1937, un an dela moartea voastră materială și un veac de lumină și adevăr.

ALEXANDRINA IONESCU CARANFIL
funcționară C. F. R.

Moța și Marin trebue să credem că noi am murit, dacă nu vă simțim vii în duhul nostru!

Leg. GULEȘIU TEODOR
student în medicină

Vouă mucenici ai Neamului și ai lui Hristos se închină sufletul meu.

PR. I. CRISTEA
Horia-Ialomița

Martirilor Moța-Marin

Trupul s'a făcut prescură și aghiasmatar pentru un noam întreg.

AL. ALEXIANU

Dragi comandanți,

Indemn Dumnezeesc de Arhangheli pentru prezent și candelă nestinsă peste veacuri, a oropsitului Neam Românesc, pentru cei ce vor veni.

TEODOR GUȘA
student teolog

Moța Marin, jertfa vieții voastre pentru Hristos și Legiune, a șters orice urmă de groază despre moarte, care ar mai fi rămas în noi.

Ați căutat moartea cu atâta dorință de nestăpânit, încât astăzi această dorință ne-a cuprins pe toți.

Murind pentru Căpitan și Legiune, sufletele noastre se vor învrednici să fie alăturea de voi și de toți camarazii noștri în credința legionară.

Și sufletele noastre așteaptă cu mare nerăbdare clipa cea mare.

Ing. PREDESCU ȘT.

MOȚA ȘI MARIN,

Nu, nu pot să cred în moartea voastră

Mormintele voastre nu sunt decât v'ață, «stâlpi ce fac călătorii în noapte» cum zicea Vasile Pârvan.

Am în mormintele voastre, călăuza drumurilor noastre.

ANTON BALOTĂ
Doctor în litere

MOȚA ȘI MARIN,

Deacum înainte tineretul acestei țări va căuta să-și trăiască vremelnic pământesc în așa fel încât ori de câte ori îl veți chema să vă poată răspunde

Prezent!

N. POPP
Asistent universitar

DRAGI COMANDANȚI,

Pentru învierea neamului nostru, sunt gata să plec pe calea deschisă de Voi.

MIRCEA LIPAN
Student
Com. Bordeu-Vechi, Brăila

Moța-Marin, exemplul lor, farurile drumului spre România fericită de mâne.

Să nu uite Timocul, nici întreaga omenire, că Români au fost aceia care prin cea mai mare jertfă și'au apărat cel mai sfânt crez!

T. Ș. MARINESCU
Timocean

Moța, Marin! unul din cei cari n'au început să cunoască Legiunea decât prin voi și după jertfa Majadahondei, își pleacă fruntea umilit și recunoscător pildei voastre.

MIRCEA BIJU

Din nețărmurita voastră jertfă, Moța și Marin, s'a împărțit sufletul neamului românesc.

Prin strălucitoarea lumină a morții voastre mântuitoare, ați împrăștiat întunerecul ce învăluia drumul de înviere al Neamului nostru.

Binecuvântată în veac fie jertfa voastră!

VASILE CRISTESCU

JERTFA MOȚA-MARIN,

O jertfă era necesară pentru învierea neamului românesc. O jertfă ca a lui Iisus: nu pe cruce dar pentru cruce.

Astăzi muncitorimea îngenunchiază și se roagă pentru desăvârșirea jertfei voastre legendare.

STANCIU I. ION
muncitor-București

DRAGI COMANDANȚI,

Jarul sufletului meu prinos smerit l-aduc jertfei voastre. Durerea voastră prin moarte ne-a pregătit fericirea și stăpânirea de noi înșine și eu deaceea, zâmbind cu lacrimi, vă urmez. O, Moța și Marin; îngenunchez în fața icoanei voastre, voi care călăuziți astăzi și legiunile de dincolo, din lumea voastră și pe cele de dincoace de pământ.

Prof. I. C. ROSETI

Ion Moța și Vasile Marin nu au mers forțați la luptă ci au mers cu cea mai mare dragoste în apărarea crucii. Eroii legionari morți pentru Hristos nu sunt morți ci se găsesc și azi printre noi.

D-TRU GARBOVEANU
muncitor

La moartea lui Moța și Marin, prin dureroasa pierdere ce am simțit cu personal, am simțit și binecuvântarea cerească peste întreaga Legiune.

La primul parastas ce s'a oficiat în Biserica Sf. Anton la 13 Ianuarie 1937, pe cei doi mucenici i-am simțit deasupra noastră în momentul când ne rugam pentru odihna lor

NICOLAE OLTEANU
funcționar

Moța și Marin, care prin jertfa voastră sfântă a-ți arătat lumii întregi credința în Hristos, sunteți veșnic prezenți printre noi călăuzindu-ne pe drumul biruinței.

FLENA ELIAT
funcționară

Dragi comandanți,

Pe mormintele voastre sfinte, cari ne stau mărturie vie pentru apărarea crucii și a neamului, vom ridica o Românie Legionară «ca soarele sfânt de pe cer».

BORZEU VIRGIL
student, București

Moța și Marin, sfinți eroi ai acestei generații, v'ați jertfit totul pentru apărarea crucii. Călăuziți-ne pentru a vă putea urma.

NICOLETA BUDA
funcționară

Jertfa dela Madajahonda e altarul lumii noui ce va să vie. Sacrificiul lui Moța și Marin spală pe cei de azi de păcate împărtășindu-i întru biruința legionară.

I. COMANESCU
meseriaș

Muncitorii români nu vor putea uita niciodată că Moța și Marin au murit în tranșee, luptând legionărește împotriva acelora ce n'au Dumnezeu, lege și Țară

ALEXANDRU RUSU
muncitor la spital

13 Ianuarie 1937.

Prin jertfa Voastră, ne-ați deschis porțile unui paradis, care începe aici pe pământ, făcându-ne părtași acelei stări de libertate, pururi căutată: libertatea de a putea surîde, învingători, morții.

Ne-ați scuturat de jugul ei și sufletele noastre plutesc acum pe creasta marilor liniști și a marilor împăcări.

Moța și Marin, vă simțim mereu, cum ne așteptați; transfigurați de uriașa voastră dragoste, la țărmurile împărăției de vitejie și de candoare, în care ați intrat.

Vă simțim și iar îngenunchiem.

IORDACHE NICOARA
asistent universitar

N'aft putut da mai mult pentru Neam și Credința creștină.

ENE CORNEL
servitor la spital

Moța și Marin, țineți-mă subt veghea vițeii și morții voastre.

GABRIEL BALANESCU
ziarist (Buna Vestire)

Eroi Moța și Marin,

După cum știm la 13 Ianuarie 1937 au murit doi martiri ai neamului Românesc Ionel Moța și Vasile Marin, în războiul din Spania pentru apărarea creștinismului de hidra comunistă. Au plecat de acasă lăsând în urma lor părinți bătrâni, soțiile, iar Moța, și cei doi copilaș iubiți — au murit adevărată moarte de eroi pe câmpia de la Majadahonda, departe de ai săi.

Sunt copil și eu și cunosc iubirea deși mă gândesc la copii lui Moța, Mihăiță și Gabriela ce durere au ei când aud pe alți copii pronunțând cuvântul tată.

Și ei nu au cui să mai spuie tată.

Căci tatăl lor s'a dus pentru totdeauna și sunt plânși de o lume întreagă.

NICU I. GHEORGHEANU
elev cl. IV primară

Moța — Marin

In fața voastră, cuvintele trebue să tacă iar măestria scrisului să se ascundă.

Numai genunchii trebue să se frângă și, din inimă, să porneșcă legământ de-a sluji Icoana pentru care voi v'ați lăsat părinții, frații și surorile, soțiile și copiii și, luându-vă crucea, ați sfințit, prin propria voastră cenușă, drumul Mântuirii:

Moța — Marin, jur!

Valeriu Cârdu
ziarist

TIPARUL INSTITUTULUI DE ARTE GRAFICE «EMINESCU» S. A., STR. ING. ANGHEL SALIGNY, 2, TELEFON 3.26.68 Redactor-responsabil: V. Olaniuc-Stere

„Ca o lacrimă de sânge a căzut o stea"

Cântecul legionarilor căzuţi

Plânge printre ramuri luna
Nopţile-s pustii,
Căci te-ai dus pe totdeauna
Şi n'ai să mai vii.

Pe cărările umblate
De noi te-am căutat,
Te-au uitat pân'astăzi toate
Şi-ai tăi te-au uitat.

Numai vântul mai suspină
Dulcele tău cânt
Peste florile ce-alină
Tristul tău mormânt.

Ca o lacrimă de sânge
A căzut o stea,
Drum de foc şi biruinţă
Pentru Garda ta.

Bate vântul peste ape,
Trece timpul greu...
Noi mereu te plângem,
frate,
Iar tu dormi mereu...

Sterie Ciumetti

abs. Academia Comercială, mort în noaptea de 29 Decembrie.

Virgil Teodorescu

student, mort la Constanţa, în ziua de 22 Noembrie 1933.

Niţă Constantin

şofeur, mort în ziua de 28 Noembrie 1933.

Cristache Solomon

mort în 1935 la Focşani.

Gheorghe Negrea

mort la 12 Ian. 1934.

Nicolae Bălăianu

plugar, mort la 9 Dec. 1933.

Toader Toma

croitor mort în ziua de 30 Dec. 1933.

Gheorghe Grigor

student, asasinat de comunişti la Cernăuţi în August 1936.

Aşezaţi în primele rânduri, netemători de nimeni şi de nimic, vom dărîma lumea cea veche şi vom aşeza ţara pe temeliile Statului legionar.

Aşa după cum soarele primăverii sparge şi goneşte norii cei negri ai iernei, deşteleneşte pământul şi învie rodul, tot astfel tinereţea organizată de noi, va purta facla învierii neamului pe tot cuprinsul ţării, va preface în scrum putregaiul politicianist, şi va trage brazdă nouă în ogorul strămoşesc, aruncând sămânţa cea bună care să dea rod însutit.

Veniţi alături de aceia cari au înscris cu sângele credinţei, pe drapelul lor, «Fapta».

(Vasile Marin: «TINEREŢEA FAPTEI»)

CRANII DE LEMN

Când am intrat, descoperiţi, în curtea căsuţei din dealul Hârşovei — cu sufletul mai greu decât povara de ape pe care Dunărea, alături, o împingea greoaie printre ţărmurile unde a copilărit Virgil Teodorescu — am fost întâmpinaţi de o mână de copii cu obrajii dogoriţi de plâns, cari ieşeau de prin ungherele curţii, de după câte un coteţ sau un hambar, unde stătuseră ascunşi plângându-şi fratele mai mare. Ce piept lat avea fratele lor şi cât de bine îi stătea cămaşa verde! Cât de neînfricat părea, plin de ocrotitoare făgăduinţi pentru cei mititei! Iar acum, cu pieptul lui de vutan turtit între scândurile prea strâmte, cu cămaşa verde spartă, el stă întins pe masa de lemn a maică-sii, colo sus sub grinzile odăii scunde şi afumate. Ajunsese să fie student la drept, la şcolile mari din Bucureşti. Iar acum, de câteva ceasuri, primarii şi jandarmii stăpânirii îl aduseră ţeapăn, în miez de noapte şi în pripă în casa părintească, şi le mai cereau încă părinţilor şi fraţilor să nici nu-l plângă deabinelea, ci să-l îngroape de îndată, în zorii zilei, ca să nu apuce să vină să-l vadă fraţii lui de luptă din Bucureşti şi lumea din oraş.

Căci cine nu ştie că cea mai mare vrednicie a unui slujbaş al stăpânirii este să „expedieze", grabnic, „afacerile curente"? Bietul Virgil ajunsese o „afacere curentă" care trebuia grabnic „expediată", dela miezul nopţii şi până în zorii zilei, tocmai colo departe, sub ţărâna gropii. Şi „expediat" ar fi fost, dacă s'ar fi găsit gropari nocturni, dacă preotul nu era plecat şi dacă nu-i era sortit camaradului Virgil să se odihnească în groapă săpată de legionari, în care să coboare într'o seară cu lună, cu cer înstelat, în undoirea duioasă a „Imnului legionarilor căzuţi", şi sub cuvântul de sabie al Căpitanului său.

...Era atât de bombată fruntea camaradului, acolo între flori şi lumânări aprinse... Niciodată nu i-o văzuse nimeni atât de bombată, ochii atât de căzuţi... Tot conţinutul de comoară care s'a frământat în acest craniu, părea că-şi împinge dorurile neîmplinite, puterile de luptă rămase necheltuite, tot focul şi elanul lăuntric — spre a răzbate la lumină, spre a-şi risipi sămânţa în cupele de rod ale patriei, spre a-şi desfăşura vigoarea biru[illegible] Legiune, pentru Neam. Dar craniul de ceară oprea de-acum, încordat până la plesnire, toate puterile nobile ale acestui suflet, sfărâmându-i toţi mugurii florilor de mâine.

Ce greutate mare aveau de dus legionarii pe umeri până la groapă... Un craniu atât de greu, o frunte atât de bombată...

Şi totuşi cât de uşor e acest craniu pentru cei ce l-au culcat aici. Cât de simplu se rezolvă pentru dânşii totul. Câteva coale de hârtie înegrită prin cancelarii, procese verbale, autorizaţii de înmormântare, şi totul se face repede şi în bună regulă. Azi cu unul, mâine cu altul. Cu timpul, stăpânirea va câştiga chiar o foarte bună experienţă administrativă în această „materie" şi totul se va aranja şi mai uşor. Se va putea chiar înfiinţa un serviciu public administrativ pentru satisfacerea acestor noui funcţiuni sociale: eliminarea din societate, până sub ţărâna gropii, a acestor indezirabili ai lumii româneşti de astăzi, indezirabili cari sunt totuşi elementele cele mai pure sufleteşte ale tineretului actual, cei mai patrioţi, fruntaşi în şcoli şi la examene, cei mai buni şi scumpi copii ai familiilor şi pe deasupra, întruparea masivă a visului Regelui Carol întâiul: caractere. Tineri cari ştiau şi ştiu că pe calea aceasta îi aşteaptă toate jertfele, toate ofensele şi nici un folos personal, cari primesc însă cu bucurie această mucenicie pentru Neam şi Cruce.

Dar toate acestea sunt palavre anarhice pentru cei şi cei ce l-au ucis pe comandantul-legionar Teodorescu Virgil. Ei ne râd în nas: să mai poftiţi! Veţi păţi la fel: încă unul, încă zece, încă o mie, oricâţi! Deoarece astfel cred dânşii că vor fi asigurate zile mai bune pentru acest neam. Un piept voinic, acoperit de cămaşe verde, e pentru dânşii o cutie de carton care se aruncă „simplaminte" la gunoi când încurcă lumea complicată a guvernanţilor de azi. Un cap de legionar frământat de grija viitorului românesc, se trimite pur şi simplu, cu hârtii în regulă şi în colet de scânduri oficiale, părinţilor spre grabnică soluţionare, cu nepăsarea pe care ţi-o dă, siguranţa că te vei disculpa în faţa lumii cu o minciună (formula stereotipă: „vroind să desarmeze")...). Aceste scumpe cranii, aceste frunţi bombate de clocotul unor furtuni nobile şi altruiste, devin astfel pentru oficialitatea noastră ceva de ordin lemnos, fără valoarea şi drepturile omeneşti (să mai vorbim de drepturi[illegible] româneşti?), ceva ce se poate lovi şi sfărâma fără frica unei pedepse dumnezeeşti, fără consecinţele impuse de imanenta justiţie omenească... Simple cranii de lemn.

Dar şi fariseii spuneau la fel despre Mântuitorul răstignit: să mai poftească! Să poftească acum şi să mai facă ce a făcut, să se coboare de pe cruce şi să se învie pe el însuşi! Apoi râdeau satisfăcuţi de isprava lor; erau siguri că pe această cale l-au biruit pe Dumnezeu, că sistemul a fost bun: să mai poftească el acum! Nouă ni se spune azi tot aşa: să mai poftiţi! Cu toată infinita distanţă dintre jertfa lui Dumnezeu-Isus şi a noastră, bieţi oameni cari, prin păcatele omeneşti, isbutim însă a ne menţine într'o luptă pentru binele altora — mentalitatea celor cari ne spun: să mai poftiţi! este aceeaşi cu a Fariseilor ucigaşi ai lui Cristos; siguranţa că, prin violenţă şi prin desfiinţarea fizică a adversarului, va fi strivită ideea lui, lumea nouă şi mai bună pe care el o doreşte, pentru care el luptă şi moare.

Şi ar avea biruinţă adversarul nostru pe această cale, dacă n'ar fi cu noi adevărul şi dreptatea românească, dacă noi am fi, cum ni se spune, distrugătorii unui viitor mai bun al acestui scump neam românesc.

Dar nu suntem.

De aceea autorii uciderii camaradului nostru, ca şi iniţiatorii şistemului „craniilor de lemn", vor purta o nesfârşită povară în faţa lui Dumnezeu, în faţa Justiţiei viitoare şi în judecata istoriei româneşti.

Iar tu mamă care, atunci când legionarii îţi scoteau pe braţe din casă pe cel mai mare şi mai scump copil, te tânguiai: „copilu' maicii, uite de ce nuntă ai avut tu parte" — să ştii că rodul acestei sfâşietoare nunţi e mai plăcut lui Dumnezeu decât rodul de prunci cu care ţi-ar fi ins[illegible] obositele bătrâneţi...

† **ION I. MOŢA**

Generalul Gh. Cantacuzino-Grănicerul mort la 9 Oct. 1937.

Generalul Gheorghe Cantacuzino-Grănicerul, a cuprins în sufletul său toată vâltoarea unui tineret luptător.

Fiecare gând, fiecare gest era o permanentă închinare pentru istoria neamului pentru destinul lui, pentru, Legiune.

In tabere, alături de muncitori şi studenţi, alături de ei în toate luptele Legiunei, în viaţa lui de Legionar.

In viaţa lui dinainte — viaţa aceluiaşi luptător neînfricat precum l-am cunoscut în ultimii ani ai vieţei, a avut numai glorie. Dar gloria lui a fost gloria învingătorului, gloria soldatului din tranşee.

A fost decorat cu «Mihai Viteazul» cea mai mare distincţie militară română, şi cu «Legiunea de onoare» cea mai mare destincţie franceză.

A murit soldat, căutând şi cântând biruinţa Legionară.

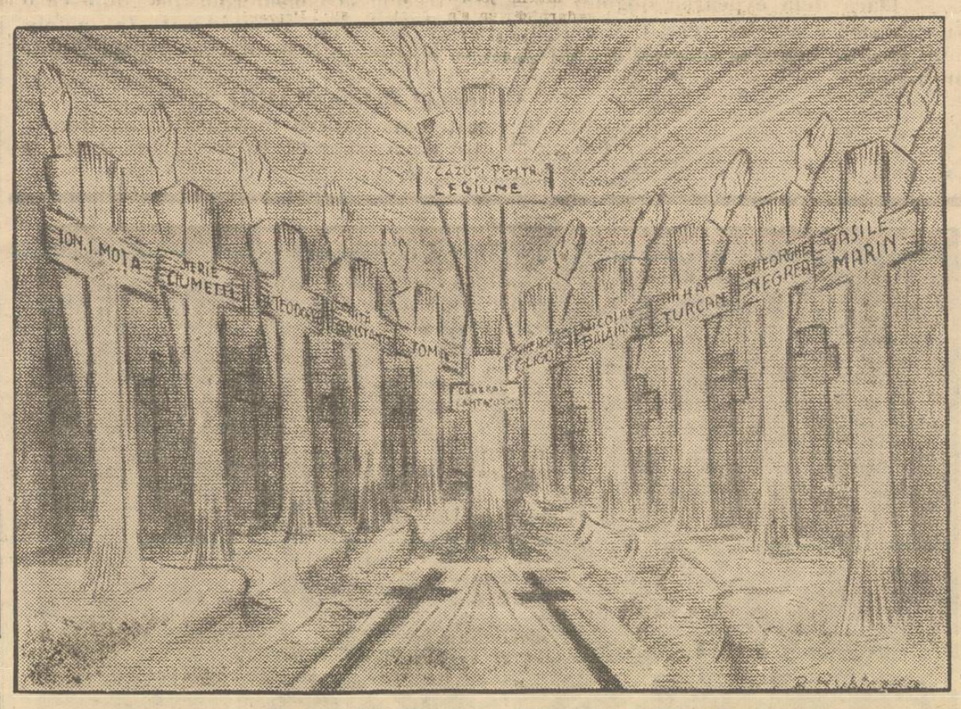

Morţii noştri *)

Pământul reavăn mângâiat de razele calde ale soarelui din această primăvară timpurie, ne-a trimis în dar ghioceii albi ca spuma şi violetele parfumate cu toată mireasma gliei şi a cerului. Nu flori, ci suflete; sufletele morţilor noştri contopiţi cu ţărâna, cari au învins încăodată materia şi au răzbit până la noi cu moartea pre moarte călcând...

Din pustiul morţii fizice, din sterpiciunea îngheţată a iernii, ca şi în primăvara trecută, ca în toate primăverile ce vor veni până la sfârşitul veacurilor, sufletele morţilor noştri înfloresc şi ne zâmbesc parfumat, în cimitire sau pe coline, din câmpurile în cari au căzut fulgeraţi de gloanţele duşmanilor sau din pădurile prin care au fost purtaţi în lanţuri.

Ingemănaţi cu eternitatea, morţii noştri din lumea lor de dincolo, ne ocrotesc şi ne îndreaptă paşii. Ei au realizat acolo, în câmpiile Domnului, o altă legiune, şi ca pe vremuri când erau fiinţe muritoare, sunt camarazi. Camarazi de luptă, camarazi în vieaţă, camarazi în moarte. Stau cot la cot, umăr la umăr studentul Sterie Ciumetti, muncitorul Niţă Constantin, ţăranul Bălăianu Nicolae.

Mormintele lor sunt pretutindeni; ele alcătuesc punctele cardinale pentru geografia spritualităţii româneşti. La căpătâiul lor, sub umbra crucii strămoşeşti, vin zilnic pelerinii legionari ca să reînoiască legământul de jertfă şi să se împrospăteze cu forţe noi de vieaţă.

Morţilor noştri le închinăm câteva clipe de reculegere în fiecare zi din vieaţa noastră, sub ocrotirea lor începem şedinţele în Cuiburile noastre; pe ei îi invocăm şi sub scutul lor pornim la luptă. Ei sunt isvorul de vieaţă eternă pentru sufletele noastre, pentru minţile noastre, pentru faptele noastre.

Purtăm cu toţii cămaşa ţesută din firele nevăzute ale jertfei lor. In taberele de muncă frământăm pământul în care s'au imprimat paşii lor şi durăm cărămida zidirii unei vieţi noi, din ţărâna stropită cu sângele lor. Pe temelii fixate în eternitate prin sfintele lor oase, ridicăm în cântec, pentru un mileniu, cetate mândră şi cuprinzătoare neamului românesc întreg.

*) Cuvântul Argeşului, 20.III.1936.

† **VASILE MARIN**

Profesorul Corneliu Şumuleanu, unul dintre cei mai apropiaţi sfătuitori şi prieten al studenţimii şi tineretului legionar.

Un suflet cald şi dăruitor. Un caracter din cele mai dure. O minte largă şi limpede.

A murit în plină luptă — în plină desfăşurare a biruinţei pentru care mărturisia neîntrerupt şi căreia a dăruit tot ce a avut.

ACATIST

Crini ai îngerilor, bucuraţi-vă,
Preacuraţi la chip, ca Dumnezeu, bucuraţi-vă,
Crucea prin voi s'a fericit,
Christos cu voi s'a îmbogăţit.

Tu voinicia în duh 'nalţi bujori,
Bucuraţi-vă, ai Sfintei Treimi veghetori,
Rumâni luminoşi, veseliţi-vă,
Prinţi ai lui Christos, veseliţi-vă.

Prin moarte când aţi trecut
Neamul din nou s'a născut.
Veseliţi-vă ,trâmbiţi de înviere
Veseliţi-vă, cei ce la judecata de apoi ne veţi sta mângâiere.

Raiu pierdut, bucură-te,
Neam pecetluit de Dumnezeu, bucură-te.

CIRIL VARNAV.

M

Mihai Turcan — student, căzut în Decembrie 1937, în Siret-Bucovina.

Ion Târcolea — meseriaş căzut la 12 Decembrie 1937, în judeţul Ialomiţa.

M

BUNA VESTIRE

ZIAR LIBER DE LUPTA SI DOCTRINA ROMANEASCA

13 IANUARIE 1937

TELEGRAMA PRIMITA ERI DE D. CORNELIU CODREANU

Eri noapte la orele 3 la sediul partidului „Totul pentru țară" a fost următoarea telegramă:

Toledo, 13 Ianuarie

Ion Moța și Vasile Marin au murit pe frontul de la Majadahonda. Dispuneți.

Totu

După cum se vede, telegrama care anunță moartea celor doi legionari a fost trimisă din Toledo de către d. Ion Totu care se află într'un spital din acea localitate și căruia i-a parvenit știrea prin comandamentul nationalist din Burgos.

Un legionar de serviciu a transmis imediat textul telegramei d.lui Corneliu Codreanu. D-sa a convocat în zorii, ziuei de urgență comandamentele legionare cărora le-a adus personal la cunoștință vestea tristă și sfâșietoare a morții în prima linie a focului, a lui Ion Moța și Vasile Marin.

Duminică zi de doliu

Studențimea va ține mâine post negru

Centrul studențesc București a lansat eri următorul apel:

Către societățile studențești din București

Domnule Președinte,

Pe frontul luptei pentru credință, din Spania, au căzut Ion Moța și Vasile Marin.

Ion Moța, președinte de onoare al Uniunii Naționale a Studenților Creștini Români, președintele „Asociației generației dela 1922" și fruntaș al mișcărilor studențești, a căzut, departe de noi, vărsându-și sângele pentru cauza sfântă căreia a slujit viața întreagă.

Ei au murit ca eroii din legendă.

Noi trăim, vom crește și ne vom întări, biruind prin jertfa lor.

Domnilor Colegi,

Duminică 17 Ianuarie, ora 10 jumătate, la Biserica studențească Sf. Anton (Piața de flori) vor fi prezente toate societățile studențești la parastasul ce se va face de către C. S. B. într'o odihna sufletelor lor eroice.

Președinții vor veni cu eșarfele îndoliate. Drapele deasemenea.

Toată ziua de Duminică se va ține post negru și rugăciune.

Inginer GH. CLIME

Sunt invitați la acest parastas și prietenii noștri.

Cu salutări camaradерești,

Președinte, Viorel Trăia

EMOȚIE ȘI BARBAȚIE ÎN RANDURILE LEGIONARILOR

Emoția care a cuprins, din primul moment tabăra legionară a trebuit să cedeze bărbăției tinerești cu care legionarii au înfruntat acest greu impas.

Un murmur general confirma rostul acestei tragedii „să lupte până la ultimul sacrificiu pentru un ideal comun".

Eri toată ziua și în cursul nopții mii de legionari și prieteni s-au adunat atât la sediul partidului cât și la locuințele din Capitala ale celor doi defuncți.

Moța și Marin au căzut, pentru Cruce și pentru Legiune, departe de Patria lor, acolo unde «se trăgea cu mitraliera în obrazul lui Hristos».

Au apărat Crucea acolo unde se lovia în Ea. Au dus sânge românesc, tânăr și curat, pentru ca să-l verse întru răscumpărarea păcatelor cari s'au așezat în calea Mântuirii Neamului românesc.

Au simțit în toată ființa lor că nu se vor mai intoarce.

S'au gândit cu mult dor la cei de-acasă. Icoana copilașilor i-a venit în minte lui Ion I. Moța atunci când se apropia ceasul morții. Chipul părinților, al mamelor și al soțiilor, a venit să le mângâie fruntea, când venia deslegarea de cele pământene.

Ionel Moța își auzia copilașii cum îl strigă de departe:

— Tăticule dragă, nu pleca!

In firea lui de om s'a cutremurat. N'avea păcate personale de ispășit. Tinerețea și-a trăit-o în sbucium, în închisori, în primejdie de moarte.

Alături de el, fratele de credință și de moarte, Vasile Marin, și-a adus aminte de toate. Și el, Vasile Marin, cel care se veselia în fața primejdiei, a simțit sguduituri puternice în ceasul de cuminecare cu slava lui Dumnezeu.

I-a durut plecarea. Și cu cât durerile de oameni au fost mai mari, cu atât creștea și măreția jertfei.

Primeau, de bunăvoie, paharul tuturor durerilor omenești. S'au smuls, senini, de tot ce aveau scump pe această lume, de familii și de camarazi, și-au înăbușit dorul de a-și mai vedea casa părinteasca și pământul strămoșesc. Au murit cu mărturisirea lui Moța pe buze:

«Eu așa am înțeles datoria vetii mele. Am iubit pe Cristos și am mers fericit la moarte pentru El».

Nu ne-au cerut să-i plângem. Noi îi plângem pentrucă suntem oameni.

Ne-au cerut însă, ca preț al jertfei, biruința și o țară ca soarele depe Cer.

Vom merge înainte, cu mormintele lor în suflet, cu amintirea tuturor camarazilor căzuți, în gând.

Printre lacrimi și printre morminte, cu toți cei căzuți între noi, vom merge înainte!

Tot înainte, prin toate furtunile!

Drumuri cu opriri și întoarceri nu cunoaștem și nu avem.

Ion Moța a fost luptător cu gândul și cu fapta: a fost apostol și soldat. El a văzut lucid necesitatea propriului sacrificiu; și a avut presentimentul acesta, începând cu însuși momentul în care a decis să plece ca voluntar pentru Cruce».

«Când un tânăr, căruia existența îi deschide încă toate posibilitățile, vorbește așa, chiar în momentul în care își ia rămas bun dela această viață în mod liber, el are desigur focul sacru al Eroului.

Noi Italienii îl putem defini de aceiaș statură morală cu Gugliemo Oberdan, care acum cincizeci de ani în urmă, oferise propria tinerețe streangului habsburgic cu deplina conștiință că sacrificiul său necesar va răscula Italienii și va pregăti Patriei viitorul măreț, care ardea atunci doar în iluminata sa viziune».

«O mișcare politică, ce tinde la regenerarea propriei țări, la formarea unui stat puternic și moral, la devoțiune față de Monarhie și care, pentru a îndeplini acest scop atât de înalt, caută, mai curând decât să creadă în efectul unui program, să creeze un nou tip de om, nu poate trezi decât sentimente de simpatie și de admirație, mai ales când din mijlocul ei apar luptători cum au fost Ion Moța și Vasile Marin, camarad al lui Moța în luptă și sacrificiu.

Dacă dela evocarea dogmei legionare, trecem să considerăm pe Moța ca o vie expresie a acestei religii — patria noi desprindem numaidecât în actele vieții ca și în moartea sa, credința într'o mare misiune și executarea angajamentelor luate».

Generalul italian MARIO SANI
președintele comitetelor pentru universalitatea Romei
(Din prefața scrisă pentru testamentul lui Ion I. Moța, tradus în limba italiană).

Ordinul de zi al Căpitanului la vestea căderii pe frontul Crucii a martirilor Moța-Marin

Legionari,

Ion Moța, întemeietor al mișcării legionare, președinte de onoare al studențimii române;

Dr. Vasile Marin, comandant legionar, șeful organizației Capitalei, amândoi după 14 ani de chinuri, lovituri și închisori, îndurate pentru credința în neamul românesc, au adormit pentru totdeauna pe frontul de la Majadahonda, întru apărarea Mântuitorului Iisus Christos.

Vestea sfâșietoare a căzut ca un trăznet peste noi. Ea va cutremura pe orice român. Am dat lui Dumnezeu pe cei mai buni copii ai Neamului acestuia.

Generalul Cantacuzino pleacă mâine ca să readucă în țară trupurile lor.

Fiind nevoie de o sumă mare, fac apel la cei ce au ca să contribue telegrafic pentru ca aceste trupuri sfinte, să fie aduse în țara lor.

Duminică, 17 Ianuarie 1937, se vor face slujbe religioase în biserici.

Dumnezeu să primească jertfa lor.

CORNELIU Z. CODREANU

București, 15 Ianuarie 1937

Compania de onoare din Toledo, salută rămășițele pământești ale martirilor Moța—Marin

Cortegiul preoților la înmormântarea martirilor Moța—Marin

ANUL II. No. 263

6 pagini 3 lei

Duminecă 16 Ian. 1938

BUNA VESTIRE

ZIAR LIBER DE LUPTĂ ŞI DOCTRINĂ ROMÂNEASCĂ

Director: DRAGOŞ PROTOPOPESCU

Redacţia şi Administraţia: BUCUREŞTI Bulevardul Elisabeta 12, etaj II.

TELEFOANE: Direcţia, Redacţia . . . 4.84.34 — Administraţia . . . . . 4.85.82 — Tipografia 4.77.56

ABONAMENTE: Comune urbane: 1 an Lei 709, 6 luni » 350, 3 luni » 175 — Comune rurale: 1 an Lei 500, 6 luni » 250, 3 luni » 125

Restaurarea în caracter

Trăim vremi de politică mîrşavă. Fripturismul a ajuns o adevărată etică de stat.

Li se cere să aibă numai trădare, o nerușinată doză de trădare, şi o nerușinare şi mai mare în a şi-o ascunde după destăinuiri laşe, ori obraznice, inconştiente răţoeli.

Un fruntaş al vieţei noastre politice, fost ministru cu greutate, îmi spunea eri că peţitorii politici au ajuns să intre pînă şi în casele oamenilor, — că neputînd ajunge pînăla stăpîn caută să convingă nevasta, copilul, servitoarea, doar-doar de-or putea îndupleca pe conaş să-şi părăsească amicii de pînă eri şi să intre în noua formaţie, fiindcă, uite o iarnă, şi-s poliţe pe piaţă, şi traiul e greu, şi în definitiv de ce să nu se aranjeze omul, că odată pupă cineva ocazie ca asta !...

Dela un spectacol atît de desgustător avem dreptul să ne întoarcem ochii spre a privi în ograda partidelor care altfel ne lasă reci; şi atunci nu putem trece sub tăcere actul de seriozitate şi maturitate politică săvîrşit de partidul liberal, prin reîntregirea sa cu ramura georgistă.

Georgismul, ca şi Vintilismul de acum cîteva decade, a fost una din cele mai simpatice mişcări ale Romîniei de azi. Animată de un caracter, ea a rămas dela început şi pînă la sfîrşit o mişcare de caracter.

Aşa după cum în vieaţa ţărei e îmbucurător să constaţi că faţă în faţă, şi în luptă pe vieaţă şi pe moarte cu lichelismul oficial se înalţă eroismul legionar; în sînul partidului liberal am fost fericiţi să constatăm că pe măsură ce avansa, ieftin şi declamator guţismul, georgismul rămînea tot mai dîrz pe vechea poziţie de demnitate şi mîndrie civică a brătienismului.

Am fost fericiţi ca romîni şi ca oameni liberi în această ţară de robi şi rîndaşi politici, să vedem că în vreme ce lichele ca Bejan şi canalii ca haşiştii erau promovate la rangul de oameni de stat de un Guţă în criză dictatorială, un Gheorghe Brătianu rămînea de o parte cu un grup de gentlemeni, gardă credincioasă, care nu se predă, care preferă să piardă orice, afară de onoare

Dinu Brătianu, despre care am putut avea adesea îndoeli, s'a dovedit bărbat de stat atunci cînd, cu ameninţarea demisiei, a pus lui Guţă genuchiul în piept, şi l-a silit să termine cu chiverele şi flaşneta, şi să capituleze în faţa brătienismului tăcut şi serios.

E cum nu se poate de mai bun augur că simultan cu revenirea lui Gheorghe Brătianu la matcă, un Bejan e dat afară din partid şi trimes la controlul averilor; iar haşiştii sînt lăsaţi pe drumuri... (e drept, nu fără ca fiecare golan să se fi aranjat deajuns, în patru ani de lăfăială).

Spurcarea afară a haşiştilor e un prim simptom al febrei de purificare pe care o suferă liberalismul reîntregit.

Şi o primă dovadă că nu asistăm la o simplă reîntregire, ci la o restaurare în caracter a celui mai vechi partid al nostru, — reviriment caracteristic pentru întreg ciclul nou de vieaţă, în care intră Romînia Regelui Carol II.

DRAGOŞ PROTOPOPESCU

Declaraţiile d-lui Corneliu Z. Codreanu

Domnilor ziarişti,

Vă rog aduceţi la cunoştinţa celor pe care îi interesează părerile noastre, următoarele:

Este cunoscută atitudinea de acum o lună a partidului naţional creştin faţă de mişcarea legionară.

Păstrăm rănile unui atac nedrept care ne-a durut, nu pentrucă ar fi avut vreun efect electoral asupra noastră, ci pentrucă a fost nedrept şi mai mult decât nedrept.

Ploaia care s'a abătut asupra noastră prin scris şi întruniri publice s'a fixat în jurul a două acuzaţii:

I. Că noi am fi trădat cauza naţională trecând la inamic şi devenind apărătorii jidanilor. Acuzaţie nedreaptă aruncată până în ultimul sat, neconţinând în sine nici cea mai mică sămânţă de adevăr.

II. Că noi, prin pactul de neagresiune făcut cu d. Maniu am fi început o acţiune antidinastică. Pot declara că atât d. Maniu cât şi subsemnatul considerăm ca o crimă orice acţiune sau fapt care ar putea, nu să atingă Dinastia, dar să întunece măcar strălucirea gloriei Sale. Deci nu a fost adevărată nici acuzaţia de mai sus.

ALTCEVA E ADEVARAT IN ACESTA PRIVINŢĂ: PE ACESTA IL VOIU LĂMURI LA CEASUL POTRIVIT PRIN NIŞTE DECLARAŢII AŞA DE CLARE INCAT VOR INŢELEGE ŞI CEI CE SE FAC CĂ NU INŢELEG DESPRE CE ESTE VORBA.

Al treilea atac a fost cunoscuta campanie de aţâţare a autorităţii împotriva noastră, în scopul de a ne răşlui listele din 18 judeţe, sub pretextul că cei plecaţi în Spania, cei morţi şi cei rămaşi în viaţă şi-au pierdut calitatea de Român. Invocându-se în susţinerea tezei, la întrunirea naţional-creştină din sala «Arta», Constituţia ţării, Constituţie care în acelaş timp acorda calitatea de Român milioanelor de jidani venetici.

Susţinătorul, în vizibila plăcere şi aprobare a puterii iudaice a acestei uluitoare şi ofensatoare teorii, a devenit ministru de externe în actualul cabinet naţional-creştin.

Atitudinea faţă de noul guvern

Şi acum urmează a ne fixa atitudinea faţă de noul guvern.

Vom aluneca oare pe panta trasată de el?

NU! PENTRUCA NOI TREBUIE SA FIM CORECŢI CHIAR DACA ALŢII N'AU FOST CU NOI, ŞI SA NU LASAM NICIO PATA PE TRECUTUL MIŞCARII NOASTRE.

Noi vom zice: Oricum şi pe oriunde aţi venit fiţi bine-veniţi.

Sunteţi un guvern naţionalist.

Eu nu am dreptul nici măcar să vă suspectez buna-credinţă, chiar atunci când unele lucruri nu le în ţeleg, sau mi se par greşite. Un om corect nu se poate năpusti asupra altui om din primul ceas înainte de a fi lăsat să-şi pună în aplicare gândurile sale.

Când dv. luaţi măsuri cu caracter antisemit, multe-puţine, câte puteţi, nu voi ajunge eu în situaţia de a vă putea lovi. NU VOIU AJUNGE EU IN POSTURA DE A FI UNELTĂ A JIDANILOR, DE A DEVENI O SPERANŢA A LOR IN CONTRA UNUI GUVERN NAŢIONALIST.

Guvernarea este o piatră de moară aşezată pe umerii câtorva oameni. Nu mă veţi vedea pe mine nici-odată sărind deasupra acestei pietre pentru ca să mai apăs şi eu umerii deajuns de încărcaţi.

Deasemeni, împins de vre-o invidie plină de josnicie, nu mă veţi găsi strigând:

«Iată eceştia îmi iau şi execută din programul meu şi eu ce voiu mai face?».

Ci zic acum şi voiu zice totdeauna: SA VA AJUTE DUMNEZEU SA FACEŢI PENTRU NEAMUL ROMANESC TOT CE VREM, TOT CE AM VRUT, TOT CE A VISAT MINTEA NOASTRA CA AR PUTEA FACE.

Împotriva trădării

Cu acest prilej ţinem să arătăm că întregul corp legionar crescut în cultul onoarei a rămas profund şi dureros impresionat de gestul urît al unor oameni politici care în ultimul ceas au făcut salturi nepermise de morala publică. N'o spunem pentru a face critică sau pentru a creia dificultăţi, ci pentru a arăta că drumul este greşit.

Căci a merge în luptă la cot cu tovarăşii tăi, până la 20 de metri înaintea adversarului, dându-le alor tăi să înţeleagă că le eşti credincios, iar acolo a-ţi pune căciula în băţ şi a trece în rândurile adverse, este a comite un act lipsit de cea mai elementară onoare şi omenie, este o trădare.

CE TRIST VIITOR TREBUIE SA AIBA NEAMUL NOSTRU DACA EL ŞI-AR FACE PROPRIA REVOLUŢIE NAŢIONALA SUB SEMNUL TRADARII.

E oribil a pretinde că lupţi împotriva iudaismului, consacrând în acelaş timp principiul satanic al lui Iuda, adică trădarea.

Căci să fim bine înţeleşi, că nu e vorba de o *convertire* la o credinţă nouă ci de o trădare răsplătită cu înalte funcţiuni în stat.

Rău procedează acei ce într'un stat se slujesc de slăbiciunile şi defectele sufletului omenesc, răsplătindu-le cu onoruri şi cu înalte demnităţi şi biciuind în acest timp virtuţile, alungând caracterele şi înlăturând devotamentele curate.

De aceea socotesc că pentru morala naţiei noastre şi pentru şcoala tineretului care se ridică, un guvern naţionalist care cere Binecuvântarea Mântuitorului Iisus Christos, TREBUIA SĂ RESPINGĂ OFERTA SATANICA ŞI SA REFUZE — CA PRIM GEST AL SĂU IN ŢARA NOUĂ — CONSACRAREA PRINCIPIULUI TRADARII.

Nu sunt de părere că e bine ca partidul naţional-creştin să dizolve corpurile legiuitoare şi să procedeze la noui alegeri, deoarece părerea mea este că guvernul nu poate atinge, în nouile alegeri făcute acum, nici 30%. Ceeace ar însemna un efort inutil care ne-ar aduce la punctul dela care am plecat, adică la un guvern fără primă, deci fără majorităţi parlamentare.

MIE IMI CONVIN ALEGERILE PENTRUCĂ LEGIONARII SUNT NEOBOSITI ŞI VOR DA BATALIA AVAND CA ŢINTĂ DE ATINS: *DUBLAREA VOTURILOR.*

In cazul deschiderii actualelor corpuri legiuitoare mişcarea legionară este dispusă să acorde votul său pentru Buget şi pentru votarea altor legi urgente.

Termin atrăgând atenţia acelor care în nechibzuinţa lor încearcă să împingă Coroana spre o dictatură, CA ACEASTA AR ECHIVALA CU O NENOROCIRE.

Cea mai mare înţelepciune este aceea de a şti să ocoleşti poziţia, care AR PUTEA PUNE COROANA IN CONFLICT CU NAŢIUNEA SAU CU DESTINUL EI.

CORNELIU Z. CODREANU
Bucureşti, 13 Ian. 1938

Amurgul unei bestii

In ultima fază a guvernării liberale, tot mai rar apărea în coloanele ziarelor şi tot mai stins pâlpâia în comentariile cafenelelor politice numele lui Victor Iamandi. Lumea uitase aproape cu totul agresivitatea şi insolenţele cu care acest personagiu haşist, insalubru şi repulsiv, încerca să terorizeze Parlamentul anului 1934. O tăcere profundă înconjura acum gloria sinistră a fostului subsecretar de stat dela Interne. Nici gazetele judaice din Sărindar, care, cândva, îi omagiaseră «inteligenţa» şi «talentul oratoric», nu-i mai publicau, — de vre-o doi ani încoace — fotografia lăbărţată cu frunte turtită şi obraji diformi de degenerat alcoolic.

In jilţul periferic dela ministerul Artelor, lipsit de posibilităţi de reclamă şi vociferări, trista caricatură de Bacchus rahitic se resemna acum să-şi suspine declinul între o carafă de ottonel şi un sughiţ râgâit cu gravitate. Marele beţivan dela «Bolta Rece» şi aprigul prigonitor al naţionalismului din anii 1933-34, agoniza izolat şi gâfâetor, ca o rămăşiţă viermănoasă de rinocer decăzut, sub indulgenţa celor cari îl tolerau, mai departe, în descompunerea lui de excelenţă putredă...

Iar afară, lumea îl uita, presa îi tăcea numele, iar vechii partizani politici se lepădau de el cu un gest de scuturare şi desgust.

Sadicul personagiu crepusculiza, evaporându-se în aburi de ţuică şi de turburel.

Uneori, reminiscenţe ciudate se deşteptau, străbătându-i craniul lombrozian. Reminiscenţe de Ceka, reminiscenţe de sbir, dorinţe acide de sânge, pofte asasine de-a chinui, de-a teroriza, de-a prigoni. Făptura rahitică se trezea, atunci, din somnolenţă, pentru câteva clipe, rânjea sălbatec şi, dintr'o singură trăsătură de condei, ştergea din statele de plată numele preoţilor naţionalişti, lăsându-i pe drumuri, sub toamna jilavă, în scâncete agonice de copii flămânzi. In fiecare lună, cădeau alte zeci de preoţi, de prin toate judeţele ţării... Numai atunci sinistrul rinocer în descompunere zâmbea a largă, deplină beatitudine... Şi cu fiecare nume radiat din statele de salarii, rânceda făptură suspina voluptuos, apoteozându-şi «opera» cu un gest de încurgitare a unui alt spriţ...

Şi afară, lumea îl uita...

Singur tineretul naţionalist nu putea, însă, să-l uite. Tineretul care sângerase în toate temniţele ţării, din ordinul acestui monstru. Nu, tineretul prigonit, însângerat, bătut şi târît în lanţuri, nu putea să-l uite!

Fiindcă rănile tineretului legionar se confundau cu numele lui Victor Iamandi.

Fiindcă puşcăriile, în care tineretul fusese încarcerat, se confundau cu numele lui Victor Iamandi.

Fiindcă mormintele, deschise atâtor legionari în viscolul dela sfârşitul lui 1933 şi dela începutul lui 1934, păstrau, dea-supra lor, numele călăului bestial: Victor Iamandi.

Nu, tineretul zăcut în cazematele Jilavei şi 'n beciurile închisorilor de provincie, nu putea să uite!

Sadicul prigonitor din fruntea Cekăi liberale e sortit să rămână, scris ca litere de fiere şi de mărăcini, pe cea mai ruşinoasă pagină a istoriei noastre: întemnţarea şi asasinarea tineretului românesc în propria lui ţară, de către înşişi conducătorii ţării.

Aşa dar, în vreme ce cafenelele politice nu-l mai comentau, iar ziarele jidoveşti nu-i mai publicau fotografia, Victor Iamandi, asvârlit într'un fotoliu de amurg şi de descompunere, trăia, totuşi, mai departe, pentru acei în pieptul cărora despicase răni adânci...

Azi, guvernarea de pomină a Tătărăscului s'a năruit ca un perete îmbibat de igrasie. Bacchusul degenerat, Iamandiul rinoceric şi sadic, n'a avut cel puţin norocul de-a se sfârşi, între un sughiţ şi un pahar de rachiu, în fotoliul opac de minister în care dormita ca într'o mlaştină morală... Refugiat la Iaşi, ascuns în casă şi dârdâind de friguri, Victor Iamandi imploră uitarea ţării, cerşeşte o amnezie generală. Acuma, da, ar vrae să-l uite toată lumea, dar absolut toată, aşa cum, în ultimii doi ani de satrapie liberală, îl uitaseră cafenelele, prietenii politici şi gazetele...

Conştiinţa naţională nu-l va uita niciodată. Acea conştiinţă care a fost pângărită, scuipată, vârîtă în fiare, din poruncile lui.

Diform şi amurgit, tiranul de ieri al naţionalismului nu-şi va putea şterge, nici când, de pe frunte, numele săpat cu fierul roşu: bestia sadică. După cum, iarăş, nu va putea, nicicând, — nici în zilele lui de penibil declin — să alunge din camera lui, de lângă patul lui, de lângă masa lui, umbra însângerată a lui Sterie Ciumetti...

RADU GYR

Conflict în barou?

Dintre organismele vieţii noastre naţionale, acela care a dovedit o sensibilitate mai ascuţită şi s'a ilustrat printr'o reacţiune mai promptă în faţa curentului de primenire naţională a respiraţiei noastre ca neam, a fost fără îndoială, baroul. Iar între barouri, Iaşul şi Bucureştiul. E proaspătă în mintea tuturor, amintirea răsunătoarelor acţiuni iniţiate de barouri şi încununate cu primele succese efective, cu primele realizări palpabile în ordinea desiudaizării cadrelor profesionale.

Cu mici popasuri de orientare şi verificare, lupta a fost susţinută continuu. Şi dacă, după trei ani de încordată acţiune, rezultatele, — cari, repetăm, sunt interesante —, nu corespund totus efortului, faptul trebuie atribuit, în primul rând, regimului politic de până acum cramponat încă pe poziţiile vetuste ale unor prejudecăţi liberaliste, prin nimic justificate. Lupta celor interesaţi a fost însă purtată într'o relativă înţelegere şi unitate, ceeace explică, în mare măsură, eficacitatea ei.

Ce se întâmplă însă astăzi?

Intr'un moment, în care regimul vieţii noastre publice este orientat pe linia deziderateloor naţionaliste, într'un moment în care, atmosfera oficială realizează climatul propriu hotărîrilor decisive, răsar dificultăţile: deastădată nu din afară, ci dinăuntru, în casa însăşi a avocaţilor. Se pare că cei investiţi cu răspundera conducerii nu pot ţine pasul cu Corpul, se pare că ritmul acţiunii lor este cadenţat după o măsură, care nu mai corespunde ritmicei accelerate a momentului. De aci un început de conflict: este conflictul ritmului. Substanţial, conflict nu există. Este totuş mult şi aşa.

Nu trebuie uitat că de aci drumurile se pot resfira până la adversitate crâncenă.

Este necesară, incontestabil, o frână. Realizările, revoluţionare chiar, trebuesc totuş aliniate în ritmica unei dialectici pentru a se evita spectacolul şi consecintele dezordinei. Noi credem că această frână există în mijlocul Corpului avocaţial, un Corp de elită şi clar, avertizat asupra problemelor sale, astfel încât orice încercare de frânare din afară este inoportună şi iritantă. Mai mult chiar, afirmăm că este momentul ca însăş conducerea baroului să se inspire în întregime din viguroasa acţiune a celor din arenă, să renunţe curajos la scrupule, cari nu-şi au nici locul şi nici timpul. Căci nu trebuie uitat mai ales acum: a sosit ceasul reparaţiilor istorice! Drumul înapoi nu-l vom face cu abilitate, ci cu îndrăsneală, acea îndrăsneală, pe care ţi-o dă conştiinţa stăncoasă a dreptăţii tale. Iată ceeace trebuie înţeles şi de cei din afară şi de cei dinăuntru. Mai ales cei dinăuntrul baroului. O unitate desăvârşită de acţiune, într'o cadenţă impusă de Corp, prin organul său, legitim, adunarea. Nu ne îndoim că primul barou al ţării va da şi de astădată exemplul, chiar dacă ar fi să-şi devoreze idolii de până ieri.

Alexandru Constant

Absenţe trădătoare

După cincisprezece ani de guvernare fascistă, pentru prima oară un mare pelerinaj românesc a vizitat Roma.

Se adunaseră în tot acest timp din prostia şi din reaua credinţă a unora, sau mai bine zis a unui singur om, o lungă şi încurcată serie de nemulţumiri de o parte şi de alta.

A fost deajuns însă un val de călduroasă dragoste pentruca toate neînţelegerile să se topească şi ca pelerinajul românilor la Roma să se transforme într'o imensă manifestaţie de înfrăţire italo-română.

Guvernul şi poporul italian a primit «imperial» pe români veniţi la Roma. Audienţa colectivă la Duce, splendida solemnitate din Forul Traian, recepţiile strălucite dela Cameră, dela Senat, dela Partidul Fascist şi dela C. A. U. R., dejunul dat de d. Dino Alfieri la Roma, primirile oficiale dar nespus de calde dela *Firenze* şi *Venezzia* când s'au deschis pelerinilor români şi palatele şi inimile italiene, au fost clipe neuitate pentru cei care le-au trăit. Au fost imense câştiguri sufleteşti pentru cauza românească. Presa italiană a consacrat zile întregi numeroase coloane tuturor acestor evenimente dând toate amănuntele şi comentând larg semnificaţia lor politică.

S'a făcut într'o săptămână mai mult pentru apropierea între cele două popoare surori decât au putut sau vor putea strica în ani de zile «diplomaţii».

Dar dela toate aceste manifestaţii au lipsit două elemente care aveau *datoria* să fie prezente: şi presa română.

A doua a dat doar reportaje sarbede şi trunchiate din meschine resentimente personale şi din calcule mărunte de interese de coterie.

Sunt absenţe care se apropie de trădare. Şi când absenţele sunt faţă de interesele ţării, trăderea se apropie de trădarea de ţară.

Dar până unde nu sunt în stare să împingă unii oameni «lucrătura» politică!

GRIGORE MANOILESCU

Cazul Ştefănescu-Goangă

Fiat justitia...

Intr'unul din numerile trecute ale Bunei Vestiri, *am prezentat cititorilor noştri figura defunctei semi-excelenţe care răspunde la numele de Ştefănescu-Goangă.*

Şi sfârşiam articolul — îmi pare — cu vorbele feciorului din casă:

— Nu mai sunteţi ministru, domnule rector!

Studenţii şi foştii studenţii ai universităţii din Cluj s'au grăbit, de-avalma, să-şi mărturisească bucuria, la telefon sau prin scrisori, pentru faptul că acel, care le ciuntise demnitatea şi tinereţea, fusese nu lovit *ci prezentat* aproape *cum era. Zic* aproape, *deoarece puterea slovei este foarte mică în raport cu dimensiunile personagiului.*

Totuşi, pentrucă ne-am apucat oarecum de treabă, este bine să aruncăm în cântarul discuţiei cuvântul justiţie.

Şi nu pentru a judeca un act al instanţelor de judecată. Departe de noi gândul acesta. Ci numai pentru a adăoga încă un cuvânt: revizuire.

Lumea îşi aduce, desigur, aminte, de zilele procesului Burtică. Zvonurile sburau în voie în toate cercurile clujene. Dosarul se găsia pe mâinile unui magistrat integru, hotărît — înainte de-a «tăia şi spânzura» — să facă dreptate deplină: e vorba, dacă nu mă înşel, de d. Barbatei, actualul prim-procuror depe lângă tribunalul Cluj. Procesul a fost judecat. D. Goangă, se ştie, s'a pomenit subsecretar de stat la departamentul instrucţiunii publice.

Opinia publică şi studenţimea, respectând hotărîrea justiţiei, n'au comentat întâmplarea dar au simţit arsura unui junghiu dureros, strecurat în suflet.

A rămas ceva nelămurit în opinia publică. Toată lumea ştie că magistratura îşi face datoria.

Dar pentru spulberarea acelui ceva nelămurit, şi pentru deplina liniştire a furtunii din sufletul studenţimii clujene, se impune, credem, revizuirea procesului Burtică.

Să se reia desbaterile. Cu lux de amănunte şi mărturii.

Şi să fie audiat ceva mai mult şi d. Ştefănescu-Goangă.

E necesar, poate, înainte de redeschiderea procesului, ca d-sa să plece dela rectorat. Dealtfel, şi din alte motive, d. fost subsecretar de stat ar fi bine să-şi înainteze demisia din postul ce-l ocupă.

Numai aşa de obrazul lumii. Şi dintr'o elementară pudoare.

D-sa, care a trimis jandarmii la sediul lui «Petru Maior», ar putea să aibă, cel puţin în cel de al doisprezecelea ceas, remuşcări.

Sau dacă nu le poate avea, să i se aducă aminte. Mai ales că nu mai e ministru...

VALERIU CARDU

ECOURI EUROPENE

MAURICE RAVEL

Moartea acestui ilustru compozitor a îndoliat muzica franceză. Bogat temperament artistic, Maurice Ravel a ilustrat cu mare talent arta Franței, cotropită, de atâtea ori, de pseudo-talente jidovești.

Pavana, Daphnis și Chloc, Boléro, L'heure espagnole, L'Enfant et les sortilèges — sunt mărturia unei puternice credințe estetice.

Muzica lui Maurice Ravel a făcut școală, influențând în mod fericit forma multor francezi contimporani.

«TEROAREA IN RUSIA SOVIETICA»

D. Ar. Acterian notează în „Vremea":

In U. R. S. S. teroarea și execuțiile constituie tot senzaționalul, care însă nu mai emoționează și nu mai uluiește decât pe cei vizați, pe rudele celor condamnați.

Dela plebiscitul care a avut loc în ziua de 12 Decembrie 1937 când două milioane de ruși și-au manifestat curajul prin voturi de neîncredere față de Stalin și stăpânirea bolșevică, teroarea a crescut și execuțiile se țin lanț. Au fost uciși în ultima lună cei trei miniștri sovietici din Letonia, Lituania și Estonia, primul consilier al ambasadei din Varșovia, generalul Alsknis, șeful „învincibilei aviații sovietice", ambasadorul Karakan, bărbatul celebrei dansatoare Semenova, celebră mai mult prin rolul jucat în culisele teatrului politic bolșevic...

Comuniștii se împăunează însă cu realizările lor fabuloase de ordin tehnic. Despre progresul civilizației mașiniste în Rusia s'au scris și s'au spus atâtea minunății.

Dacă în ordinea politică, morală sau spirituală comunismul nu și-a arătat încă de loc roadele, contribuind dimpotrivă la anarhizarea vieții, în ordinea economică s'a lucrat zice-se imens. S'a vorbit pe larg și cu lux de date statistice despre revoluția înfăptuită prin canalizări, prin construcții de fabrici și uzine, prin punerea în aplicare a diverselor planuri cincinale, etc.

Sir Walter Citrine, președintele Federației sindicale internaționale, secretar general al Trade-Unions britanice, a denunțat însă — după o călătorie de studii făcută în Rusia — caracterul de improvizație, de neorganicitate a înfăptuirilor de ordin tehnic.

Astfel în cartea sa: „In căutarea adevărului în Rusia", Sir Walter Citrine vorbește printre altele de o vizită făcută la uzina de automobile Gorki pe care o găsește înțesată de lucrători și a cărei construcție „trebue să fi costat enorm".

Uzina aceasta a fost construită după indicațiile lui Henry Ford, dar acesta probabil „n'a indicat totul sovietelor". Din care cauză un bloc motor de patru cilindri cere, pentru anume lucrări 42 minute și 6 secunde la Ford, pe când la uzina Gorki trebuesc mai mult de 2 ore. Pentru a face o bielă, trebuesc 2 minute și 27 secunde la Ford, iar la uzina Gorki 5 minute și 6 secunde.

Aceasta este numai una din adevăratele fețe ale lucrurilor. Sir Walter Citrine desvălue și altele cu precizie, cu obiectivitate de englez.

„Hoții" la Teatrul Ligii Culturale

Pentru a nu coincide cu altă premieră fixată în aceeași zi și spre a da astfel posibilitate cronicarilor dramatici să urmărească străduințele unui teatru de cultură, Teatrul Ligii Culturale a amânat premiera capodoperii lui Schiller, «Hoții» pentru Sâmbătă 15 Ianuarie.

»Hoții» se va reprezenta într'o excepțională montare, în direcția de scenă a d-lui Ion Sahighian și decorurile lui Traian Cornescu, și o distribuție foarte bună în frunte cu d-nii: D. Grigoriu dela Teatrul Național, Dorin Sireteanu, I. Dordea, Toma Dimitriu, I. Focșeneanu, P. Ștefănescu, P. Dimitriu, N. Făgădaru, Titu Vedea, I. Tomescu, Mereanu, Gh. Franga și G. Damian; și d-na Carmen Tăutu.

Biletele se pot reține la cassă între orele 10—1 și 4—10 seara sau prin telefon 5.57.57.

Sâmbătă în matineu pentru școlari «Tinichigiul politician», de Holberg, în românește de N. Iorga. Elevii au intrarea cu lei 10.

Filarmonica

In seara de Joi 27 Ianuarie 1938, orchestra Filarmonică va fi dirijată de marele șef de orchestră englez Albert Coates, *directorul concertelor filarmonice din Londra.*

Solista concertului va fi celebra cântăreață Vera de Villers.

Biletele s'au pus în vânzare la librăria Fundațiilor Regale.

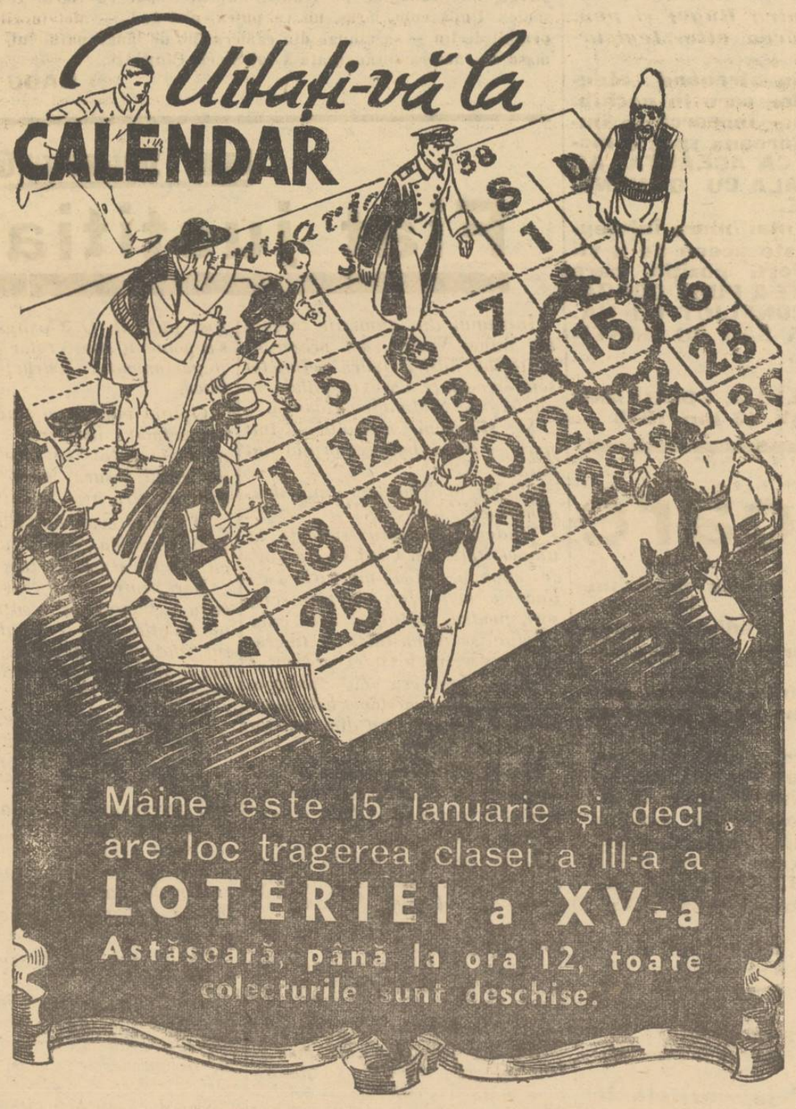

Secretul câștigurilor este garantat

CUIBURI DE LUMINA

Virgil Carianopol

al cărui mare talent din deplina realizare a «Cărții pentru Domnițe» a atras atenția întregii critici bucureștene (și chiar a celei oficiale) a publicat de curând într'o revistă din provincie această «Revoltă» pe care o transcriem în întregime:

Atât de slab și de pipernicit, o, Doamne
M'asemăn cu un fulg purtat de vânt
Mi-e sufletul o greutate sfântă
Ce mă tot trage zilnic spre pământ.

De n'ai fi Tu, n'aș mai avea prin cine
Să mă cunosc, prin cine să mă birui,
Măsura anilor nu s'ar părea nedreaptă
De când mă tot revolt, de când mă mirui

De teama Ta, mă văd în orice floare
Și viața mai ușor mi se'ncovoaie.
Ești, Doamne, vis, aș vrea ca să-ți fiu înger.
Ești, Doamne, nor aș vrea ca să fiu floare

Și totuși câte-odată uit că-ți seamăn
Și nu mă mai închin la nici-o stea...
Mă leg de Tine ca de-o rădăcinnă,
Dar spânzur singur de tristețea mea.

Numai că aici d. Virgil Carianopol nu este un revoltat cum l-am cunoscut din volumele de versuri tipărite până astăzi, ci un autentic resemnat.

Mircea Eliade:

«Cred că psihanaliza exprimă limita ultimă a individualismului. Technica aceasta corespunde momentului de totală dezagregare a «categoriilor» clinice. «Bolnavul» intrase mai de mult în istoria medicinei, încă dela a doua jumătate a secolului XIX, dar niciodată «bolnavul» n'a dominat mai despotic gândirea medicală ca în deceniul de supremație a psihanalizei. In psihanaliză, «bolnavul» și-a găsit tehnica ideală: un medic care să se ocupe de el vreme îndelungată, o știință care ți crede tot, ți scuză tot, ți iartă tot. O știință, mai ales, care ține seama de tot ceea ce e personal și intim în maladia lui, care nu-l confundă cu o clasă întreagă de pacienți, ci îi respectă autonomia...

Ionel Negură

scrie următoarele despre ultima lucrare a d-lui prof. Traian Brăileanu: *«Sociologia și arta guvernării,* noua carte a d-lui profesor Traian Brăileanu, va constitui una dintre pietrele de temelie pentru fundamentarea științifică a fenomenului legionar. Un volum compact și dens de 260 pagini, ne prezintă, formând o impresionantă unitate, 25 de articole publicate în revistele Insemnări Sociologice, Axa și Revista de Pedagogie».

UN studiu legionar scris cu talent, pricepere și suflet va apare peste câteva zile. Acest studiu scris de profesorul Victor Șoimu este intitulat „Spiritul Legionar și Legiunea".

«Suflete tari»

Reprezentarea acestei piese a d-lui Camil Petrescu, reactualizează întreg teatrul d-sale. Avem atâtea scene particulare. Deci nu reprezintă nici una: „Mioara", „Mitică Popescu" sau „Danton"?

D. Paul Al. Georgescu

constată just pe marginea operei lui Caragiale:

Nu este lipsit de interes să constatăm că, sub raportul stilului și expresiei, găsim la Caragiale acea scrupulozitate împinsă până la exces, controlul riguros și veșnica nemulțumire specifică marilor inteligențe îndrăgostite de perfecția formală. Caragiale nu era mulțumit niciodată cu prima notație a viziunii sale artistice. Modifica, ștergea mai ales, stilul. Scrisul lui nu reprezintă poate nici jumătate din ceeace își imagina sau povestea. Prin intelectualismul artei sale Caragiale este mult mai puțin supus timpului decât oricare alt scriitor român clasic. Chiar dacă ne referim la Eminescu putem recunoaște că emotivitatea, substanța lirică a poeziei sale are un interes universal și unic, totuși mijloacele de expresie ale sensibilității, magismul său romantic, este departe de tendința poeților contimporani de intelectualizare a emoției. Din potrivă, arta lui Caragiale ar putea fi depășită dar nu părăsită, ea ținând de «însuși intelectul», același oricând și oriunde.

George Enescu și jidanii

D. Liviu Rusu arată următoarele într'o justificată revoltă:

George Enescu a cântat din nou la Cernăuți. Același titan al înțelegerii muzicale, păcat numai că, în celace privește organizarea materială a concertelor, a ajuns pe mâna lui Cohen. Rolul acestui evreu în viața maestrului trece de orice închipuire. Au încercat câteva suflete nelinștite de tineri artiști să se apropie de maestru pentru a-și verifica năzuințele și nu li s'a permis să intre. In schimb am auzit că niște jidănași să-i fi ținut tovărășie tot timpul. Înțelegem de ce printre descoperirile de talente ale lui Enescu se numără Jehudy Menuhim și nu vr'un umil copil de mocan rătăcit în vr'o școală normală, cu sufletul curat ca o colindă.

«Belșug de toamnă»

e un promițător poem de d. A. Bogaci, publicat în «Iconar»:

Sufletul, mi-l prăjmui cu nu.ele,
curte pentru mare bogăție,
c'o să-mi toarne Maica Sân'Marie
spuma frământărilor de stele.

Seara printre picuri de lumine;
de uluci s'or sparge flori de umbră,
va rămâne noaptea sumbră
pentru cei ce nu vor să se 'nchine».

Gala de dans

Baletul Românesc sub conducerea Filoriei Capsali și a lui Clark Nichols, încadrați de cele mai bune elemente de la noi, dă un singur spectacol de dans la Opera Română în seara zilei de 3 Februarie. In program: Valsuri de Brahms, Vals de Chopin, Preludii de Chopinn, Tango de Darius Milhaud Armonii de Debussy, Consolation de Liszt, Pe Valea Jiului de Paul Constantinescu și întreg Carnavalul de Schumann.

La 2 piane: Hilda Jerea și Tasia Dumitrescu.

Biletele la Librăria Fundațiilor Regale Calea Victoriei și la Studio-ul Filoria Capsali str. Bis. Enei 10, telefon 3.24.23.

Teatrale

La Teatrul Modern de subt direcția d-lui Ionel Țăranu se repetă comedia «Omul care a văzut moartea», trei acte de Victor Eftimiu.

Alexandru Filimon va fi jucat de d. Victor Antonescu societar al Teatrului Național. D. Ilie Cernea care a creat rolul Vagabondului la Cernăuți îl va juca pentru prima dată la București.

D-nele Renée Annie și Anca Balaban, d-nii Anastasiad, de la Teatrul Național și Balaban complectează ansamblul acestei comedii, care nu s'a mai jucat de zece ani.

Wagner la "Pro-Arte"

Mâine, Sâmbătă 15 Ianuarie, orele 5 d. a. va avea loc în sala Dalles a 6-a conferință experimentală consacrată marelui compozitor Richard Wagner.

D. George Cocea va vorbi despre viața și opera lui Richard Wagner.

In programul muzical: lieduri și arii din opere, cântate de d-na Aca de Barbu și d. Alex. Lupescu și Siegfried Idyll pentru orchestră sub conducerea d-lui George Cocea.

Biletele la librăria Fundațiilor Regale din Piața Palatului Regal.

Dela Societatea culturală „Timoc"

In ziua de 9 Ianuarie 1938, a avut loc ședința comitetului societății, la care între alte chestiuni la ordinea zilei, a fost examinată și situația românilor din Valea Timocului și dreapta Dunării.

In urma comunicărilor făcute și a discuțiunilor avute, comitetul constată o dată mai mult, că situația Românilor Timoceni, pe zi ce trece, devine tot mai insuportabilă și mai tragică, din cauza regimului de opresiune politică, economică și culturală, la care sunt supuși de autoritățile bulgare.

Acum nu mai este vorba de școlile și de bisericile românești, de acolo, care după cum se știe, de mult au fost închise de statul bulgar, iar speranța de redeschiderea lor definitivă spulberată, din moment ce nimeni nu se mai gândește la rezolvarea acestei probleme atât de arzătoare pentru frații noștri despărțiți de peste hotare, ci acum se pune cea mai dureroasă problemă pentru ei, căci este în joc însăși viața lor etnică și fizică.

In ultimul timp, arestările și deportările de români timoceni a devenit un sistem pentru autoritățile bulgare. Sunt arestați și deportați în special intelectualii români din Bulgaria numai pentru singurul motiv că vorbesc românește precum și părinții care și-au dat copiii la liceul român din Sofia, pentru a-i sili să-și retragă copii dela școala română.

De soarta multora din cei arestați nu se mai știe nimic, iar rudelor și prietenilor lor le este cu neputință de a se interesa și interveni pentru ei fiindcă, i-ar aștepta aceeași soartă.

Un alt sistem de prigonire a românilor timoceni constă în faptul, că ei sunt supuși la impozite, corvezi și amenzi insuportabile, pentru ca în câțiva ani să fie ruinați economicește și să nu-și poată găsi salvarea decât prin părăsirea locurilor natale și trecerea lor în România. *De altfel am și văzut pașapoartele speciale eliberate de statul bulgar pentru emigrare și valabile numai pentru România.* Amenzile sunt aplicate pe loc de agenții bulgari pentru faptul de a fi auziți că vorbesc românește.

Se vede că prin aceste măsuri abuzive statul bulgar urmărește ori desnaționalizarea fraților noștri din Bulgaria ori izgonirea lor de acolo.

Asistăm nedumeriți la această jalnică tragedie a românilor timoceni, în timp ce vedem că minorității bulgare din România nu i se aplică de statul român nici una din măsurile pe care le aplică, statul bulgar românilor de peste Dunăre!

Așa fiind, societatea culturală «Timoc», protestează cu ultima energie contra regimului neomenesc la care sunt supuși românii timoceni de către autoritățile bulgare și cere guvernului bulgar să înceteze această prigoană cu un ceas mai devreme.

Deasemenea ne permitem a ne adresa și guvernului nostru, *care este expresia aspirațiilor naționale ale poporului român de pretutindeni,* de a lua în cercetare situația românilor din Bulgaria și a interveni pe lângă guvernul din Sofia de a înceta cu măsurile abuzive pe care le aplică minorității române de acolo, iar în caz contrar a se avisa la aplicarea unui tratament similar minorității bulgare din România.

CALENDAR

Sâmbătă, 15 Ianuarie 1938

ORTODOX: Cuv. Paul Tibeul și Ion Colibașul.
CATOLIC: Sf. Mauru-Abatele.
SOARELE: răsare 7.51; apune 16.50.

Trupele române (elevi de șc. militară) distrug bandele a 2 divizii bolșevice la Bogdănești—Cristești (Baia) — 1918.

Scena și ecranul

TEATRE

OPERA ROMANA: Othello.
TEATRUL NAȚIONAL: Durnoaia.
STUDIO-UL TEATRULUI NAȚIONAL Te-am cumpărat.
TEATRUL LIGII CULTURALE: Relache.
TEATRUL REGINA MARIA: Stăpâna din Paz.
TEATRUL COMOEDIA: Problema de rezolvat.
TEATRUL LIBER: Coloniale.
SAVOY: Poftă bună la Tănase.
TEATRUL MODERN: Crima din Expresul verde
TEATRUL ALHAMBRA-EXCELSIOR: Alhambra Palace.

TEATRUL MODERN
STR. SĂRINDAR, 14
Director Ionel Țăranu

Ionel Țăranu joacă

azi matineu (prețuri reduse): CRIMA DIN EXPRESUL VERDE

Astăseară NOAPTEA de 13...

Teatrele de sub direcția D-lui SICA ALEXANDRESCU

COMOEDIA
Tel. 4.71.71
In fiecare seară la ora 9 și în matineurile de Joi, Sâmbătă și Duminecă la ora 3
ULTIMELE SPECTACOLE
Problema de rezolvat
Duminecă la ora 6: Kontușovca-Palace
Luni 24 Ianuarie Premiera MANSARDA cu V. Maximilian, Nora Piacentini, Sylvia Dumitrescu, Madeleine Andronescu și G. Timică

Regina Maria
Asoc. Bulandra-Maximilian-Storin
Tel. 3.98.48
Seara la ora 9 și în matineurile de Joi, Sâmbăta și Duminecă la ora 3
Ultimele spectacole
Stăpâna din La Paz
Sâmbătă seara: Frații Karamazov
Duminecă la ora 6: Gândul
Vineri 21 Ianuarie PREMIERA OAMENI IN ALB
cu G. Storin, Tantzi Cocea, Fifi Harand și George Vraca
Montarea făcută de Cassa Bünger

LIBER
(fost Majestic)
Tel. 546.80
In fiecare seară la ora 9 și în matineurile de Joi Sâmbătă și Duminecăla ora 3
COLONIALE
cu Maria Filotti (în reprezentație) V. Maximilian, Nora Piacentini, Silvia Fulda, Ion Talianu, Aura Fotino, Axenti Mircea și Mișu Fotino
Regia: Aurel T. Maican

Teatrul ALHAMBRA
ALHAMBRA-PALACE
2 acte și 55 tablouri de M. Constantinescu și N. Vlădoianu
Muzica de I. Vasilescu

Compania Cărăbuș Director C. Tănase
TEATRUL SAVOY Calea Victoriei lângă Palatul Telefoanelor
VINERI 14 IANUARIE 1938 PREMIERA REVISTEI
Poftă bună la Tănase
ACEIAȘI MONTARE — ACELAȘ PERSONAL ARTISTIC
Biletele la Casa Teatrului — Telefon: 3.55.03
MATINEURI — JOI — SAMBATA — DUMINECA

CINEMATOGRAFE

ARO: Orizontul pierdut și Jurnal.
CAPITOL: Tarantella și jurnal Eclair.
CARLTON: Aventurierea din Triest.
SCALA: Pensiunea artistelor și jurnal Paramount.
TRIANON: Singur la nevastă și jurnal Paramount
SELECT: Nuntă cu repetiție.
REGAL: Broadway melody 1938 și jurnal Paramount
FEMINA: Stigmatizata (Forfaiture).
PALAS BULEVARD: Clubul femeilor și Lupii între ei.
A.R.P.A.: Farmecul Boemei, jurnal și completare.
ROXY: Tarantella și jurnal Eclair.
CORSO: Noapea în Shanghai și revista «A fi sau nu a fi».
DARLY: Prinț și cerșetor și Oameni după gratii.
CITY: (B-dul Carol 21): Sonata Kreutzer și Magnetia.
ELYSEE (Str. Dramnei 11): Singur la nevastă și jurnal Paramount.
FORUM: Noaptea roșie și Femeia mascata.
OMNIA: Vasul robilor și Compania Titi Mihăilescu.
AIDA (calea Rahovei 151): Ingerul și Dușmănie.
AMERICAN: Burgheater și Monstrul galben.
BARCELONA: Granița însângerată; Cele 5 surori gemene Dionne și trupa de reviste Ciitizolul.
CARMEN:)calea Dudești 169): Nitchevo și Haiducul din Pampas (Cobra Tango).
CENTRAL: Cei trei mușchetari și Cri. mad-rului Sartorivus; Trupa de reviste.

Zilele acestea va apare
Tari și Slabi
de
PETRE GEORGESCU-DELAFRAS
Directorul Edit. „Cugetarea"

Mare succes de librărie!
Ediția I pe sfârșite!
Ediția II sub tipar!
TIGRII
ROMAN
de
DRAGOȘ PROTOPOPESCU
Editura CUGETAREA

VIAŢA POLITICĂ

Un an dela moartea martirilor Moţa şi Marin

Parastasul dela Biserica Sf. Ilie Gorgani. Slujba religioasă dela Mausoleu

Înţiinţarea corpului „Moţa-Marin"

13 Ianuarie 1937.
Frontul Mahadahonda. Bandera VI Tercio. Compania 21.
Tancuri «pornite ca din iad».
Mitraliere ridicate împotriva lui Dumnezeu.
Prăbuşiri satanice de fum şi de metal ucigaş, peste făcliile de credinţă ale ostaşilor lui Isus.
Oamenii satanei împotriva oamenilor lui Dumnezeu.
Moţa profilat uriaş pe cer.
Marin zâmbind morţii.
Ultimele lor clipe de viaţă vremelnică şi primele de veşnicie.
«Roumanie, Latinité, Christ».
Imagini cari năvălesc fără vrerea noastră.
Soldaţii cei mai buni.
Apostolii cei mai buni.
Legionarii cei mai buni.

*

Un an dela jertfa cea mare.

La 13 Ianuarie 1937, orele 4 după amiază, Ionel Moţa şi Vasile Marin mureau mucenicește în Spania, pentru spălarea noastră de păcatele lutului.

Se dăruiau morţii.

Se dăruiau Invierii.

Ţara i-a chemat şi a îngenunchiat atunci lângă scutul pe care s'au întors.

Acum, după un an, Ţara îngenunchează din nou, şi le sărută frunţile.

Şi mărturisește prin doliu, prin post, prin rugăciuni.

Le jură credinţă şi cere învrednicire pentru lumina ceasurilor pe cari ei le-au pregătit.

In toată Ţara genunchii se frâng şi sufletele se îmbracă în haină de rugă.

Nu e oraş, nu e târg, nu e sat, nu e cătun cât de umil, nu e bordei cât de ascuns şi nu e suflet creştinesc în care să nu se aprindă astăzi o candelă sfântă.

Şi murmurul apelor şi freamătul codrilor aduc de pretutindeni svon curat de şoapte dela icoană.

An. Iftimie

Servicii religioase la toate parohiile

La orele 9, în biserica Sf. Ilie Gorgani — la altarele căreia gândurile legionare au îngenunchiat de atâtea ori şi ostaşii Căpitanului au primit binecuvântarea înainte de a purcede la luptă — s'a oficiat Sf. Liturghie de către un sobor de preoţi în frunte cu părinţii Mihăilescu şi Dumitrescu.

Au fost prezenţi d-nii ing. Clime, Blănaru, Radu Mironovici — comandanţi ai Bunei Vestiri — comandanţii Virgil Ionescu, Bănică Dobre, Alecu Cantacuzino, Ion Victor Vojen, Mihail Polihroniade, Ştefan Predescu, Ion Belgea etc.

O asistenţă extrem de numeroasă, recrutată din toate straturile societăţii a ţinut să-şi aducă prinosul de pioşenie pentru amintirea mereu proaspătă a jertfei dela Mahadahonda.

In celelalte parohii din Capitală şi din Ţară s'au oficiat deasemeni servicii religioase.

Parastasul dela biserica Sf. Ilie Gorgani

După amiază la orele 4 biserica Sf. Ilie Gorgani, curtea şi străzile înconjurătoare gem de lume.

Circulaţia şi accesul în biserică sau măcar în faţa ei ar fi cu totul imposibile dacă un cordon de legionari n'ar asigura ordinea.

Rând pe rând sosesc d-nii: GH. CLIME, părintele DUMITRESCU BORSA, comandanţii ALECU CANTACUZINO, NICOLAE TOTU, BĂNICA DOBRE, dr. GEROTA, cdt. MIHAIL POLIHRONIADE, RADU BUDIŞTEANU, col. ŞTEFAN ZAVOIANU, etc.

Soseşte şi I. P. S. S. Mitropolitul GURIE.

I. P. S. S. arhiereul VENIAMIN POCITAN a fost printre cei dintâi: va oficia slujba.

E un moment de tăcere desăvârşită.

Spre cer se ridică o pădure de braţe tinere. Trece CAPITANUL.

Familia Moţa îl are în frunte pe părintele vajnic dela Oraştie.

D-na IONEL MOŢA e întovărăşită de MIHAIŢA şi GABRIELA, copii pe care Ţara îi iubeşte astăzi atât de mult.

Serviciul divin a fost oficiat de arhiereul VENIAMIN POCITAN, împreună cu un sobor de preoţi din care fac parte părinţii MIHAILESCU, UDIŞTEANU, GEORGESCU-EDINEŢI, POPESCU PASARE, IONESCU DUMINICA, IMBRESCU, etc.

Asistenţa — din biserică, din curte, din faţa bisericii, depe strada din faţă — participă cu evlavie la slujba celor doi martiri.

Aceste clipe le trăesc cu tot ceeace au mai bun şi mai curat în suflet — o vezi pe faţa fiecăruia.

După terminarea serviciului religios dela biserica Sf. Ilie Gorgani, a avut loc o slujbă la mausoleul eroilor dela Casa Verde.

ORDINUL «MOŢA-MARIN»

Cu această ocazie d. CORNELIU CODREANU a citit ordinul de înfiinţare a corpului «Moţa-Marin» a cărui comandă a fost încredinţată comandantului legionar ALEXANDRU CANTACUZINO.

Deviza acestui ordin e: «gata de moarte» şi din el NU POT FACE PARTE DECAT MAXIMUM 10.000 (ZECE MII) LEGIONARI.

A urmat apoi un praznic pentru săraci. Masa a fost binecuvântată de I. P. S. S. Mitropolitul Gurie.

A. I.

Ştiri politice

Se pare că anul acesta la masa dela Palat a cavalerilor ordinului „Regele Ferdinand" dela 24 Ianuarie, va participa şi d. Iuliu Maniu.

D. Dinu Brătianu a plecat eri la o vânătoare de unde se va întoarce Duminică.

Comitetele tineretului naţional-ţărănesc din Capitală se întrunesc mâine seară.

D. Gheorghe Brătianu a făcut în cursul zilei de eri vizite mai multor fruntaşi liberali.

D. C. Argetoianu şi-a amânat plecarea în străinătate cu câteva zile.

D. V. Rădulescu-Mehedinţi ministrul justiţiei, a făcut eri la amiază o vizită protocolară la Inalta Curte de Casaţie.

Eri dimineaţă a avut loc o întrevedere între d-nii Dinu Brătianu şi Gh. Tătărăscu.

Reluându-se aprovizionarea cu porumb a regiunilor bântuite de secetă, ministerul cooperaţiei a însărcinat cu această operaţiune Centrala de valorificare (Cecopava).

In acest scop s'a deschis Cecopavei un credit de 50 milioane lei de Banca Naţională.

In urma avizului primăriei centrale, ministerul de interne, prin ordinul nr. 290, a oprit autentificarea actelor de împroprietărire a decoraţilor cu „virtutea militară de război".

Motivul este că împroprietărirea s'ar fi făcut numai după un criteriu electoral.

Surprindere şi dezamăgire

Ziarul «Universul» de ieri publică următorul articol a d-lui Stelian Popescu:

Starea anormală în care trăim formează, de mai bine de o lună, subiectul de discuţie al tuturor cercurilor intelectuale româneşti, iar soluţia dată crizei de guvern, provocată de rezultatul alegerilor recente, a fost, este şi va mai fi pentru multă vreme obiectul comentariilor pentru oricine nu-şi dă seama de vremurile în care trăim.

Diversitatea acestor comentarii se datoreşte, de sigur, caracterului de surpriză pe care l-a avut soluţiunea dată crizei.

Aşa a considerat întreaga opinie publică din primul moment venirea guvernului d-lui Goga. Dar, surprinderea n'a fost singură. Odată cu ea, a venit şi dezamăgirea.

Surprindere şi dezamăgire, iată, în toată sinceritatea, fenomenele sufleteşti pe care le-a produs alcătuirea actualului guvern.

Surprindere, nu fiindcă a venit la conducerea ţării un guvern naţionalist — dorit desigur de aproape întreaga suflare românească — dar fiindcă a venit pe o altă cale decât cea normală.

Dezamăgire, fiindcă după ce la adăpostul prerogativelor care au căderea să interpreteze sentimentul public, cel însărcinat să formeze guvernul nu s'a dovedit îndeajuns de înţelegător de misiunea lui, de rostul lui, de singura scuză şi explicaţie a existenţii lui şi n'a format aşa cum trebuia un guvern curat naţionalist. Alcătuit eterogen, guvernul a apărut în faţa opiniei publice ca un mozaic lipsit de coeziune între părţile componente. Nimeni nu-l mai recunoaşte şi nici el însuşi nu-şi mai regăseşte caracterul naţionalist în virtutea căruia — motivare unică — a fost adus.

Strămoşii noştri Romani aveau un dicton: Habent sua fata. Adică, toţi au un destin. Ei bine, d. Goga are şi el un destin, dar trist: acela de a constitui guvernul cu fripturişti cum a fost în 1926 sau cu neofripturişti, cum este în anul acesta.

Surprindere şi dezamăgire!

Cum să nu fi fost surprinsă opinia publică, văzând că s'a dat, din primul moment, o grea lovitură curăţeniei care se impunea, cu un caracter imperativ, la alcătuirea unui guvern naţionalist?

Cum să nu fi fost surprinsă, când din primul moment s'a recurs la «fripturişti» cum l-a numit odinioară d. prof. Iorga, pe acei politicieni cari, după ce şi-adapă setea de arivism la izvorul ideologiei unui partid, după ce devin «electori», reputaţi prin temelul unui anumit program, trec la adversari, în schimbul unui portofoliu ministerial, sau în schimbul unor situaţii ori promisiuni de situaţii la cari nu se aşteptau? Aceşti «neofripturişti», cum îi numim noi, au fost primiţi cu paradă în guvernul naţionalist, lipsindu-l astfel, dela început, de valoarea lui morală, care trebue să constitue esenţa însăşi a unei guvernări naţionaliste, pentru care eu şi colaboratorii mei, cu totul desinteresat, luptăm de atâta vreme.

Fenomenul acesta neaşteptat al constituirei noului guvern găsindumă la Predeal, unde şi eu ca multă altă lume caut în timpul vacanţelor un loc de odihnă pentru câteva zile, nu m'a împiedicat să atrag imediat atenţiunea asupra acestei grave greşeli. Articolul meu însă a fost suprimat de cenzură, chiar în noaptea constituirii noului guvern. Şi astfel am înregistrat prima decepţie şi în ce priveşte sistemul pe care înţelege să-l întrebuinţeze şi acest «guvern naţionalist» faţă de presă. Se continua sistemul nenorocit al guvernării d-lui Tătărăscu, când, nu interesele ţării erau apărate de cenzură, ci interesele guvernului şi cele personale ale diferiţilor miniştri.

Cu toate acestea, am socotit de datoria mea, ca naţionalist, să nu accentuez dela început desamăgirea mea, şi am aşteptat guvernul la lucru. E atât de adâncă dorinţa mea de a vedea întronată în această ţară ordinea legală şi morală în cadrul ideii naţionale, încât mi-am impus rezervă şi am aşteptat faptele guvernului.

Inapoiat astăzi în Capitală, după o lipsă de câtva zile, am găsit un număr considerabil de scrisori dela adevăraţi naţionalişti cari, aproape toţi, mă roagă să arăt ce crede «Universul», ce cred eu despre noul guvern.

Intrebare firească în sufletul unui adevărat naţionalist, ideia naţională n'a fost niciodată un pretext politic, o armă electorală, o trambulină pentru promovarea la situaţii politice, în continuare cu procedeele guvernelor din trecut.

Inţelegând tot sensul curiozităţii acelor ce mi-au scris, — curiozitate pornită dintr'o grijă care este şi a mea — le răspund prin cuvintele acestea: Surprindere şi dezamăgire.

Totuşi, ca naţionalist convins, aşi fi dorit şi doresc, ca d. Goga, deşi reprezintă cea mai mică dintre grupările naţionaliste, să reuşească în misiunea lui, cu toate că eu cu profund regret sunt nevoit să-mi exprim îndoiala asupra acestei reuşite, pentru care eu şi ziarul «Universul» n'am refuzat sprijinul nostru nici unuia dintre luptătorii care s'au rânduit cu sinceritate, cu credinţă şi cu căldură printre apărătorii redeşteptării naţionale.

Dar, cum aşi putea să-mi păstrez încrederea neştirbită când văd ce se petrece?

Ţara întreagă aştepta în primul rând, şi mai ales dela un guvern naţionalist, desfiinţarea cenzurii care opreşte manifestarea ideilor sănătoase şi de ordine. Ţara aştepta să se facă dovada că s'a pus, în fine, capăt desmăţului cheltuelilor inutile. Şi începutul urma să se facă prin însăşi alcătuirea guvernului care trebuia să cuprindă un număr cât mai redus de miniştri şi subsecretari de Stat. Gospodăria ţării nu are nevoie de număr, ci de capacitate şi de onestitate.

Dar, acest imperativ aşteptat de întreaga ţară a fost dispreţuit şi avem azi şi cenzură, care lasă să se vadă că la baza ei nu este un principiu, şi risipă, care se vede din lista ministerială, cea mai numeroasă din câte au existat vreodată în România. Avem până acum 17 miniştri plini şi 15 subsecretari de Stat şi după svonurile care circulă, ca şi după apelurile care se manifestă şi sunt gata a fi satisfăcute, numărul lor tot va mai creşte. In loc să se facă apel la adevăraţi naţionalişti, în loc să se facă apel la un mănunchiu de oameni pricepuţi atâţi câţi i-a avut micul grup al d-lui Goga, însufleţiţi numai de grija pentru interesele ţării şi ale neamului, s'a întins mâna plină de daruri fripturiştilor şi fiindcă — slavă Domnului! — sunt destui în toate partidele ei au dat năvală şi simt că au găsit terenul unde se pot desvolta în toată libertatea.

Ei bine, acest lucru nu-l pricepe, nu-l admite, nu l-a vrut şi nu-l vrea ţara.

Iată în parte şi explicaţia rezervei mele — explicaţia surprinderii şi a dezamăgirii.

Am luptat mult şi voiu mai lupta câte zile voiu trăi, pentru deşteptarea conştiinţei naţionale, pentru promovarea neamului românesc într'un cadru de onestitate, de patriotism şi de ordine, dar n'am înţeles să încurajez fripturismul şi arivismul unora cari, departe de a sprijini ideia naţională şi ordinea, vor grăbi prăbuşirea şi a ordinei şi a ideii naţionale pentru care eu şi prietenii mei sinceri, am pus tot ce am avut în fiinţa noastră.

Cele ce se petrec azi sub ochii noştri nu numai că mă surprind şi mă decepţionează, dar mă şi înspăimântă. Fac apel de aceea la prietenul meu Goga să deschidă ochii cât mai este timp, pentru ca să nu cadă asupra lui, care cânta odinioară durerile neamului, povara dezastrului pe care-l pregăteşte o guvernare începută în aşa de rele condiţiuni.

Aşi dori să fiu profet mincinos de astă dată, dar tare mi-e teamă că adevărul prevederilor mele se va împlini mai repede ca oricând.

STELIAN POPESCU

D. Vaida Voevod a luat atitudine împotriva guvernului

Denunţarea espectativei binevoitoare

Organizaţia Frontului Românesc din Capitală a invitat pe d dr. Alex. Vaida-Voevod în seara de 11 Ianuarie la o masă comună la Luzana.

Masa a fost prezidată de d. C. Angelescu, preşedintele organizaţiei Capitalei.

Cu acest prilej d. dr. Alexandru Vaida-Voevod a făcut importante declaraţii politice.

«După cum se ştie — a spus d-sa — în urma catastrofei politice a liberalilor, ne-am pomenit cu acest guvern, deşi înainte de alegeri programul nostru era prea radical şi noi n'am fost aduşi la putere, tocmai pentru a nu indispune marile puteri şi Liga Naţiunilor. Şi acum iată-ne cu acest guvern al cărui program este pur antisemit, pe când al nostru era un program pur volah. Am spus la şedinţa şefilor de organizaţii că în timp ce ei sunt de esenţă antisemită, noi suntem de esenţă valahă.

«INCAPABILI SA REALIZEZE PROGRAMUL D-LUI CUZA

La început, acest guvern a spus că este pentru programul integral antisemit al d-lui Cuza, iar acum am reuşit să revalahizăm partidul naţional - creştin. Ţin să-mi exprim de aci omagiile faţă de d. Cuza, pentrucă o viaţă întreagă a rămas la aceeaş idee a cărei realizare înainte cu două luni nu o aştepta câtuşi de puţin, pentru ca acum să fie decepţionat de cei ce s'au agăţat de pulpana hainei lui şi se dovedesc incapabili să realizeze ceea ce au promis: Programul d-lui Cuza.

„Gouverner c'est prévoir" şi nu este admisibil să amăgim lumea pentru a compromite iluziile naţiei şi reputaţia ţării faţă de străinătate.

Am spus că acestui guvern îi oferim o espectativă binevoitoare armată cu puşca solidarităţii şi a disciplinei la picior, fiindcă orice organism omenesc fără disciplină este o simplă turmă. N'am fost însă înţeles de unii, pentrucă numai instinctul îi conduce.

«IN UMBRA VIITORULUI SE IVEŞTE PARTIDUL «TOTUL PENTRU ŢARĂ!»

S'a vorbit de destinul României şi unii au zis că ne prăpădim. Nu ne prăpădim noi aşa de uşor. Am trecut noi prin vremuri mai grele şi tot am ajuns la gloria unităţii naţionale a României.

Când de voinţa noastră, depinde viitorul neamului, se poate oare să să fim mici în credinţă?

Pentrucă au fost bătuţi liberalii în alegeri şi acum avem un guvern neputincios şi în umbra viitorului se iveşte partidul Totul pentru Ţară, trebue să ne îngrijorăm?

Cine sunt acei din «Totul pentru ţară»? Copiii noştri. N'or fi având ei experienţă, au însă credinţă mistică alături cu naivitatea inexperienţii şi iată dece trebuie să intervenim noi şi să aruncăm în cumpănă experienţa noastră în interesul generaţiilor viitoare. Dacă, ne vor asculta se vor mai lovi cu capul de colţul de masă al experienţei şi neamul acesta tot nu va pieri.

«HALAL DE AŞA GUVERN»

Este ademenitor să ajungi primul sfetnic al Majestăţii Sale. D. Goga a cerzut că puterea înseamnă numai vitrina dela Julietta, unde fotografiile miniştrilor sporesc în fiecare noapte. Azi, mâine va fi mai greu de găsit un piccolo dibaciu, decât un ministru sau subsecretar de stat, pentrucă un piccolo trebue să umble la şcoală şi să capete anumite deprinderi şi învăţături pentru exercitarea meseriei lui.

D. Vaida prevede prăbuşirea guvernului

— Denunţarea expectativei binevoitoare —

Am datoria să lupt când văd o nedreptate, o ticăloşie ori un lichelism.

Eu am sărit dantr'odată din espectativa binevoitoare faţă de guvern, pe care de eri am denunţat-o.

Şi cum să n'o denunţ! Este acei momentul să fac iarăşi o spovedanie publică. Am avut o întrevedere cu d. prim ministru Goga şi cu d. ministru de interne. Mi-a cerut d. Armand Călinescu o «espectativă binevoitoare» iar eu scoţând o hârtie am scris şi am subliniat cu roşu aceste cuvinte, pentru ca nu cumva să zică din greşeală «aşteptare binevoitoare», iar în adunarea şefilor de organizaţii din ţară am subliniat de două ori acest cuvânt, fiindcă era o atmosferă în care sforăia grozav mirosul de friptură oferită de un bucătar politicianist.

Le-am spus d-lor miniştri: lealitate pentru lealitate, nu umblaţi să-mi ademeniţi oamenii.

Am mai spus d-lor miniştri cu cari am avut întâlniri, că ar fi bine dacă ar rămâne un organism curat, neatins de lichelism şi le-am cerut să nu umble să-mi fure anumiţi indivizi ahtiaţi de a se oferi. Cei cari erau la noi şi tremurau de dorul unui minister, spuneau că dacă Frontul Românesc ar da puterea acestui guvern l-ar putea salva. Şi s'au fripturizat travestindu-se în salvatori ai guvernului. Aceşti domni se vor prăbuşi împreună cu acest guvern, pentrucă ceeace este clădit pe lichelism nu poate avea viitor în ţara românească.

Consiliu economic prezidat de Suveran

S'a desfiinţat impozitul agricol. Ieftenirea sării, bumbacului ţărănesc, a petrolului lampant şi a călătoriilor în clasa III-a C. F. R.

Consiliul de miniştri anunţat pentru eri după amiază la orele 6, a fost precedat de un consiliu economic prezidat de Suveran. Şedinţa a avut loc la Palatul Regal şi a durat dela orele 3 şi până la 6 şi 45.

La consiliul economic au participat d-nii: Octavian Goga, A. C. Cuza, Eugen Savu, ing. I. Gigurtu, D. R. Ioaniţescu, Stan Ghiţescu, Virgil Potârcă şi Armand Călinescu.

Cu privire la măsurile luate de guvern, s'a dat un comunicat care anunţă că s'au hotărât următoarele:

«Se va institui monopolul distribuirii sării, pentru consumul ţărănesc. In vederea ieftenirii acestui articol de prima necesitate şi pentru desfacerea lui mai lesnicioasă, se va înfiinţa Oficiul de distribuire a produselor monopolului Statului. Acest Oficiu de distribuire va înlocui actuala societate Discom şi va avea un personal alcătuit în întregime din Români».

«Se va institui monopolul de desfacere a bumbacului ţărănesc până la o cantitate de 10 milioane kgr. acordându-se reduceri de taxe şi înlesniri de transport pentru a putea ajunge la un preţ minim de vânzare a acestui produs».

«Se va desfiinţa impozitul agricol pe data de 31 Martie 1938 In anul bugetar viitor se vor percepe taxe dela agricultori numai la produsele vândute».

Preţul petrolului lampant, azi în vigoare, continuă comunicatul, va fi redus la toate depozitele din ţară cu 1 leu—1,50 lei litrul, după depărtarea la care se găsesc centrele de desfacere şi se vor lua măsuri de control pentru distribuirea acestui articol necesar gospodăriilor ţărăneşti».

Ultima măsură anunţată de comunicat e reducerea tarifului c. f. r. clasa 3-a cu 25 la sută.

La orele 7 a avut loc apoi un consiliu de miniştri sub preşedinţia d-lui Octavian Goga.

S'au luat în cercetare hotărârile consiliului economic, dându-se dispoziţii pentru aplicarea lor şi s'a anunţat viitorul consiliu de miniştri pentru Luni 17 Ianuarie.

Dela „Frontul Românesc"

Primim cu rugămintea de a publica:

Frontul Românesc, organizaţia judeţului Olt, a avut şi are preşedinte pe d. av. Vintilă Georoceanu, fost deputat membru al consiliului Uniunii avocaţilor din România.

D. Costian care a urmat pe d. D. R. Ioaniţescu, era de mult în afară de cadrele Frontului Românesc.

Comitetul de conducere al cercului de studii al Frontului Românesc, a ţinut aseară şedinţă sub preşedinţia d-lui dr. Ion Jianu.

S'a hotărît reluarea conferinţelor săptămânale.

Greva dela Academia Comercială continuă

Se ştie că de Marţi seara studenţii dela Academia Comercială au declarat greva, pentrucă Rectorul acestei şcoli superioare nu le-a soluţionat favorabil doleanţele. Nu numai că nu le-a soluţionat, dar de atâtea ori nu le-a supus consiliului profesoral, care a fost continuu amânat. Prin atitudinea întregei studenţimi a Academiei Comerciale, nu trebue să se înţeleagă un scop politic, ci acel interes de soarta lui, de situaţia sa nesocotită până acum. In adunarea generală, nu comitetul Asociaţiei a cerut greva, ci însăşi studenţimea din marele amfiteatru. Astfel trebue să se înţeleagă frumoasa atitudine a acelor studenţi hotărîţi să ducă greva mai departe.

D. RECTOR NU STĂ DE VORBA

La toate doleanţele studenţilor, d. rector n'a răspuns. Am spus: consiliie profesorilor au fost amânate. D. rector şi-alege studenţii, după plac, cărora le vorbeşte despre altceva. S'ar fi cuvenit ca în toate împrejurările, d-l rector Ion Răducanu să fie un părinte înţelegător, cu o legătură mai strânsă între catedră şi bancă.

De d. profesor Taşcă e vorba. A vrut să-şi ţină cu orice chip... cursul. Astfel, Ion, servitorul, care aştepta curbat lângă uşă, a fost invitat de d. prof. Taşcă în amfiteatru. Mirat, Ion a stat în bancă. A fos şi el student măcar odată, căci a ascultat lecţia d-lui Taşcă despre Stat, bunuri şi... numai Ion, servitorul, o ştie. Iată deci unde se opreşte înţelegerea unui profesor şi de unde începe ignorarea studenţilor noştri.

*

Dela Asociaţia studenţilor Academiei de înalte studii comerciale şi industriale Bucureşti, primim următoarele:

In conformitate cu hotărîrea adunării generale extraordinare din 11 Ianuarie 1938, se aduce la cunoştinţa generală că greva dela Academia comercială va continua până la completa satisfacere a doleanţelor exprimate în cele două memorii.

Deasemenea se aduce la cunoştinţă că reluarea cursurilor se va face numai după ce va apare comunicatul Asociaţiei studenţilor Academiei comerciale aşa după cum s'a ohtărît în adunare.

Preşedinte (ss) *Mircea Goga*

Mecca va împiedeca înstrăinarea Palestinei

— Acţiunea Marelui Muftiu —

CAIRO 13 (Balcan Oriente). — Greselile comise de Anglia în Palestina, pot avea repercusiuni catastrofale. Omul pe care ei l'au persecutat şi isgonit din Ierusalim, din templul cel mai sfânt al Islamului — după cel din Mecca, Marele Muftiu Emin el Husseim, considerat ca mare Kalif al Islamului, — influenţează acum prin reţeaua sa de agenţi, întreaga lume de musulmani.

Pelerinajul anual, care are loc acum la Mecca, permite întâlnirea reprezentanţilor politici şi religioşi ai lumii musulmane de pretutindeni, care însumează 340 milioane de suflete. Acolo se vor stabili lozinci, care vor fi fatale marelui imperiu britanic. Mecca va împiedica înstrăinarea Palestinei.

Camarazii leg ionari, prietenii lor, şi toţi bunii Români sunteţi rugaţi să daţi concursul Dv. atelierului şi magazinulu

FOTO CARPAŢI

Str. Edgar Quinet 5 alături de Capşa

Executăm fotografii în orice gen pentru legitimaţi etc. Laborator pentru amatori, filme şi aparate toate mărcile, toate mărimile. Chemaţi-ne în orice împrejurare, vă stăm la dispoziţie. Legionarii au reducere.

"SINGURUL MAGAZIN ŞI ATELIER ROMANESC DE SPECIALITATE"
Titus Pilescu

BLANURI FINE

CU PREŢURI CONVENABILE
VA PUTEŢI PROCURA

La Costică Mihăilescu

Strada Colţei 44 Bis fostă Sfinţilor

CUMPARAŢI EFTIN

GEAMURI, oglinzi, rame, cristale şi picturi

IOAN PUCHIU

Bucureşti, Calea Moşilor, 21 Telefon 344/59

MOBILE Sufragerii cubiste, Studio-uri, Birouri, Dormitoare şi Garnituri tapisate de salon

LA GOGU GEORGESCU

Magazin românesc de mobile
Medaliat cu Meritul Comercial şi Industrial
Bucureşti, Str. Bărăţiei No. 55 şi B-dul Maria No. 1. — Tel. 4.75/14

Magazinul „ŢIŢEICA". Târgovişte

Angajează imediat
1. Premieră pe tr Lengerie Bărbătească
2. Lucrătoare „ Lengerie Bărbătească
Oferte direct la magazin

CROITORIA

Nicu Vlădescu

Execută ireproşabil cele mai pretenţioase comenzi
B-DUL ELISABETA No. 73. TEL. 502/37

VIZITAŢI Ceasornicăria Românească

ANTON PETRAŞINCU

B-dul Elisabeta 41 (vis-a-vis de Liceul Lazăr)

LINGERIE BARBATEASCA

Cămăşi, pijamale, halate etc. — CONFECŢIONEAZA ATELIERU

IONEL MUŞAT

Calea Moşilor No. 65 A. (Lângă Bulevardul Domniţei)
PREŢURI CONVENABILE Tel. 5.48/82

MARELE MAGAZIN

Gheorghe Ionescu

Str. Patriei No. 3 (colţ cu Str. Sf. Ioan Nou No. 1)
BUCUREŞTI I
EN-GROS — Telefon 3-81-66 — EN DETAIL

Mare asortiment în:
Manufactură, Pânzărie, Lenajuri, Imprimate, Şifoane, Ţesături de Olandă, Articole de Botez şi Nunţi, Tricotage, Feţe de Mese, Prosoape, Etc Etc.
Toate articolele se vând en-detail cu preţuri de en-Gros

Incălţăminte durabilă şi eftină

CUMPĂRAŢI DELA

Magazinul I. ANDREI

Str. Smârdan No. 11
Vis-à-vis de Banca Naţională, în gang
Marfa lucrată în atelier propriu
Confecţionată cu material de primă calitate
MODELE MODERNE
Preţuri foarte reduse

Vestminte, obiecte bisericeşti, bijuterii **„Unirea"**
Constantin P. Mateescu, Str. Carol, 9
Telefon 478/50

Incălţăminte trainică

pentru sezonul de iarnă
Modele noui lucrate în ateliere proprii
Vinde cu preţuri excepţionale

Magazinul V. VASILESCU

Bucureşti, Str. Carol No. 46
DEPOZIT DE ŞOŞONI ŞI GALOŞI
Tel. 542/03

TECHNICA GENERALA

Ing. GHEORGHE CREŢU

BUCUREŞTI I. = STRADA REGALA No. 16—18
TELEFON 3.25-04

INTREPRINDERI MECANICE, ELECTRICE SANITARE ŞI DE INCALZIRI CENTRALE RADIO, DEPOZIT DE MAŞINI ŞI MATERIALE ELECTRICE.
CU PREŢURI CONVENABILE

FAINA DE LUX din NOUA MOARA **GAGEL** CEA MAI BUNA CEA MAI TARE

Magazinul

C. N. Dumitrescu

Strada Lipscani Nr. 68, Telefon: 3.10.11

Aduce la cunoştinţa distinsei sale clientele că este în permanenţă bine asortat cu stofe şi mătăsuri fine pentru toalete elegante

Marele Magazin

IORDAN A. IONESCU S-sor

La Balonul Albastru

Strada Carol No. 62

Vinde eftin — Articole pentru Şcoli, Nunţi, Botezuri — Manufactură Confecţiuni, Incălţăminte

Sfinţirea sediului legionar din com. Uzumge-Orman-Durostor

In ziua de 9 Ianuarie a. c. s'a făcut sfinţirea sediului legionar din susnumita comună, pus la dispoziţia legiunei de camaradul Sterie Pişanu

Deşi în Dobrogea iarna este destul de grea — zăpada mare, drumurile impracticabile, — legionarii au ţinut să vină dela zeci de kilometri pentru a lua parte la slujba religioasă. Au fost prezenţi 116 legionari din comunele: Sarsânlar, Belica, Uzunge - Orman, Asfatchioi, Delisuflar, Garvan - Cioara, Arabagilar, Chiosabdi, Atmagea, Sarighiol Engechioi şi Vischioi.

După sfinţire, părintele Matache din Sarsânlar a ţinut o simţită cuvântare sfârşind astfel:

Inchei cu cuvinte ieşite cu drag din sufletul meu, cu urarea pe care v'o fac să fiţi uniţi pe calea binelui în ţara năpădită de străini cari ne sug vlaga şi românul a ajuns cerşetor. Trebue să învingeţi.

Vă urez să vă trăiască Căpitanul. şi să ne trăiască tuturor ca să facă din această ţară o Românie ca un soare sfânt de pe cer.

Dela Asociaţia generală a medaliaţilor cu medalia de războl „Victoria"

Asociaţia generală a medaliaţilor cu medalia de război «Victoria» cu sediul în Bucureşti str. Carol nr. 30, aduce la cunoştinţă tuturor camarazilor ce posedă această medalie, că asociaţia a întocmit un memoriu cu care se va prezenta d-lor prim ministru, d-lui ministru al comunicaţiilor şi d-lui ministru al apărării naţionale.

Memoriul cuprinde următoarele cinci puncte:

1. Gratuitatea pe C.F.R. şi N.F.R.;
2. Improprietărirea cu locuri de casă;
3. Scutirea copiilor de taxele şcolare;
4. Preferenţa la serviciile publice şi întreprinderile particulare şi 5. Scutiri de taxe la spitale şi sanatorii.

Dar pentru că atunci când ne vom prezenta forurilor de mai sus, să putem arăta o situaţie exactă a medaliaţilor, rugăm pe toţi camarazii să ne trimită de urgenţă o carte postală, adresa şi numărul brevetului ce-l posedă.

Timpul trece şi nu noi vom fi vinovaţi dacă nu se va putea obţine nici acum în sesiunea parlamentară ce va fi, ci dvs. fiindcă nu răspundeţi chemării noastre.

Naţionalizarea Sindicatelor profesionale din România

Din partea comitetului de iniţiativă pentru naţionalizarea sindicatelor profesionale din România primim, cu rugămintea de a publica următorul:

APEL

Un grup de funcţionari particulari români-creştini, în frunte cu d. I. Popescu-Muscel, fost conducător al Federaţiei Sindicatelor de funcţionari particulari din România, cu sediul în Str. Lipscani No. 26, *au luat iniţiativa unei acţiuni energice pentru naţionalizarea şi românisarea sindicatelor profesionale.*

Sindicatele profesionale actuale, atât de funcţionari particulari cât şi de lucrători, sunt conduse de elemente în majoritatea lor străine de neam şi ţară, precum şi de câţiva români cari caută să-şi facă rosturi personale, sau să ducă la îndeplinire poruncile partidelor: social democrat şi social unitarist (pe româneşti «comunist».

Aceşti conducători, au cu toţii interesul să întreţină o atmosferă de agitaţie şi încordare în rândurile muncitorilor intelectuali şi manuali, prielnică scopului lor de anarhizare a maselor muncitoreşti, înşelând astfel bunacredinţă şi cinstea membrilor sindicatelor, compromiţând raporturile dintre salariaţi şi patroni — cari ar trebui să fie din cele mai bune — ca astfel să se poată asigura o deplină şi înaltă înţelegere socială.

Pentru înfăptuirea acestui înalt comandament naţional şi românesc sunt rugaţi toţi funcţionarii particulari şi lucrătorii cari simt într'adevăr româneşte şi vor să fie stăpâni la ei acasă, să adere la această acţiune de naţionalizare a sindicatelor profesionale.

Adeziunile vor fi adresate d-lui I. Popescu-Muscel, preşedintele Comitetului de iniţiativă pentru naţionalizarea sindicatelor profesionale, Str. Brazilici No. 11, Bucureşti III.

La ministerul muncii s'a dispus cercetări în legătură cu fraudele comise la acel minister

D. Al. C. Cuzin, secretarul general al ministerului muncii, a pri mit delegaţie din partea d-lui ministru prof. George A. Cuza, de a se ocupa cu cercetarea fraudelor comise la acest minister şi anume:

1. Furniturile de medicamente la Casa centrală a asigurărilor sociale; 2. Falşurile comise cu şederea în ţară a străinilor; 3. Licitaţiile ţinute la direcţia muncii pentru cărţile de capacitate ale meseriaşilor; 4. Fraudele săvârşite cu ajutoarele de naşteri şi înmormântări fictive la Casele de asigurări din Capitală si celelalte oraşe.

Pentru Vineri 14 Ianuarie ora 10 dim. a fost invitat la ministerul muncii d. jude-instructor Al. Mitulescu, titularul cab. 4 instrucţie, unde se fac cercetări în legătură cu falşurile comise de banda Puiu Wexler - Vera, pentru a pune în cunoştinţă pe d. secretar general Al. C. Cusin cu mersul cercetărilor în această urîtă afacere. In acelaş timp d. secretar general Cusin a dat dispoziţiuni serviciilor ministerului ca toate dosarele referitoare la aceste fraude să fie puse imediat la dispoziţia magistraţilor cari le instruesc.

Primele măsuri luate de noua conducere a asigurărilor sociale

D. dr. C. Dănulescu, directorul general al Casei centrale a asigurărilor sociale, a lucrat eri cu subdirectorii instituţiei, luând o serie de măsuri în ceeace priveşte elementele străine din asigurări.

D-sa a dispus întocmirea unor tablouri în care să se prevadă situaţia fiecărui funcţionar în parte.

Comprimarea cheltuelilor este alt obiectiv al noului director general, făcută în aşa fel ca să nu sufere nici asiguraţii, nici medicii şi nici funcţionarii.

Este un lucru foarte posibil, întrucât până acum se făceau întotdeauna cheltueli inutile cari mergeau până la risipă.

Zilele acestea, d. dr. Dănulescu va semna o circulară către funcţionarii instituţiei, rugându-i să-şi îndeplinească serviciul cu conştiinciozitate şi să fie necondiţionat la disopziţia asiguraţilor.

Răspândiţi

BUNA „VESTIRE"

Dela Frontul funcţionarilor particulari români creştini

Frontul funcţionarilor particulari români creştini ţine astăzi Vineri 14 Ianuarie 1938, orele 8 seara, o mare întrunire publică în sala *Uniunii generale a micilor industriaşi* din strada Domniţa Anastasia 14, fostă Belvedere.

La această întrunire, în afară de d-nii *Ghoerghe A. Cuza*, ministrul muncii, *Leon Scridon* subsecretar de stat, *Marcel Adam* şi *A. C. Cusin* secretari generali ai ministerului muncii, vor asista d-nii *D. R. Ioaniţescu*, ministrul domeniilor şi *Alexandru Samoil*, preşedinte al Uniunii generale a micilor industriaşi numit consilier technic al ministerului muncii şi însărcinat cu reorganizarea Camerelor de muncă.

Sălbătecia dela fabrica Malaxa

Lucrătorul manual Budrigă Victor, dela fabrica Malaxa de pe şos. Pantelimon, ni s'a plâns că ieri — 13 Ianuarie crt. — pela orele 3 jum. p. m., a fost bătut în chip sălbatic cu pumnii în cap, strivindu-i dinţii şi cu ranga de fier, producându-i leziuni pe corp, de către lăcătuşul Radu Stănescu şi şeful de echipă Cocora. Motivul acestei barbare maltratări este că aceşti bătăuşi au forţat 20 lucrători să mute din locul său un rezervoriu de fier cu capacitate de 35 mii litri — ceeace era imposibil — şi pentrucă muncitorul bătut a arătat această imposibilitate.

Pe lângă maltratările îndurate a mai fost şi licenţiat dela lucru, neplătindu-i-se nici salariul pe 2 săptămâni, salariu destul de mizerabil şi aşa: 7 lei ora.

Desigur că direcţiunea fabricii Malaxa şi ministerul de resort, vor lua măsuri şi aplica sancţiuni.

INFORMAŢIUNI

Domnul Constantin I. Lăzărescu-Piteşti, secretarul general al Frontului funcţionarilor patriculari români creştini, ne roagă să publicăm că d-sa nu este una şi aceiaş persoană cu d. Constantin Lăzărescu, detectiv, fost în serviciul Soc. «Sora» actualmente concediat D. Lăzărescu-Piteşti n'a fost niciodată în serviciul Soc. «Sora».

Asociaţia Făgărăşenilor din Bucureşti invită pe toţi făgărăşenii şi pe toţi prietenii cari iubesc Ţara Făgăravului să ia parte la **Balul Făgărăşenilor** în seara de Sâmbătă 22 Ianuarie 1938 în sala de marmoră a hotelului Bulevard. Orhestra Moţoi.

Academia Română, reluându-şi activitatea după încetarea vacanţei de Sărbătorile Crăciunului, va ţine şedinţă publică Vineri, 14 Ianuarie a. c., ora 15.

D. *N. Bănescu* va face o comunicare despre *„O colecţie de sigilii bizantine aflate la noi"*.

12 Ianuarie 1938.

Duminică 16 Ianuarie 1938, ora 11 a. m. se ţine adunarea generală a Asociaţiei foştilor elevi ai Liceului *„Al. Başotă"* din Pomârla Dorohoi, în localul Facultăţii de medicină veterinară (d. prof. Udriski). Toţi foştii elevi aflători în Capitală şi împrejurimi sunt rugaţi a lua parte urmând a se lua importante hotărîri în privinţa conducerei asociaţiei.

Asociaţia textiliştilor români creştini din România face apel tuturor textiliştilor români creştini, ţesători, ţesătoare, imprimatori, vopsitori, textilişti, bolangii şi tuturor muncitorilor din ţesătorii că Duminică 16 Ianuarie 1938, se va ţine o mare întrunire de breslă în str. 13 Septembrie nr. 18, Bucureşti, ora 9 dimineaţa la care va lua parte comisarul guvernului d. Luca Sindilă.

Textilişti români creştini, veniţi cu toţi la această întrunire la care se vor discuta nevoile şi interesele noastre.

Camera de muncă a delegat pe d-nii inspectori Jean Georgescu, Păun Asanache şi Aron Dumitrescu, care să facă un control în breasla ospătarilor în ce priveşte calificarea şi origina etnică a personalului, avizând asupra posibilităţilor de înlocuirea personalului străin cu personal român.

Academia de Ştiinţe va ţine şedinţa de comunicări a Secţiunei Technice, Sâmbătă 15 Ian. ora 17 la Facultatea de ştiinţe, etajul I.

Programul comunicărilor:

Prof. Ing. D. Leonida: „Problema energiei în România"; prof. dr. E. Carafoli: „Forţele şi momentul de şarnieră la aripioare şi angrenaje"; prof. Ing. D. Germani: „Distribuţia de sisteme trifazate desechilibrate"; prof. dr. Ing. D. Pavel: „Contribuţie la calculul numărului de unităţi electrogene în centralele hidroelectrice"; prof. dr. ing. E. Petrascu: „Emiţătorul pe unde scurte realizat la Institutul de fizică industrială"; prof. ing. A. Persu: „Elasticitatea motoarelor cu combustiune internă",

Dela Ministerul Muncii

D. Leon Scridon, subsecretar de stat la ministerul muncii a vizitat azi dimineaţă serviciul migraţiunilor luând cunoştinţă de felul cum funcţionează acest serviciu în vederea schimbării nouilor norme de lucru, cu privire la trierea străinilor cu dreptul de a-şi exercita profesiunea la noi în ţară.

D. secretar general al ministerului muncii Marcel Adam lucrează la organizarea taberelor de muncă pentru viitoarea campanie. In acest scop d-sa va revizui personalul şi va creia o nouă direcţiune care se va ocupa exclusiv cu această problemă.

D-sa elaborează planurile de lucru în vederea operaţiunilor cari vor începe în primăvară. Totodată va cerceta activitatea taberelor de muncă din trecut precum şi întrebuinţarea fondurilor.

*

Ministerul muncii a dat o deciziune prin care se numesc membrii în Comisia interimară a camerei de muncă Iaşi domnii: Dumitru Cojocaru, Ciclcov Dumitru, Soltuz Constantin, Memeşnicu Emil şi Soldan Ion, în locul d-lor I. Baicowschi, Dumitru Zastavnicu, Emil Ceicowschi, Constantin Codreanu şi Dumitru Gafencu.

*

Domnul Constantin Traciuc a fost numit delegat al ministerului muncii, pe lângă camera de muncă Iaşi.

ASOCIAŢIA
«CERCULUI OLTEAN»
PERS. JURIDICA

Convocare

Domnii membri ai asociaţiei «Cercul Oltean», sunt convocaţi în adunare generală extraordinară, în ziua de 27 Ianuarie 1938, ora 18, la sediul Asociaţiei, din Bucureşti, str. Benito Mussolini Nr. 36—38.

Ordinea de zi va fi următoarea:

1. Alegerea comitetului central; 2. Alegerea comitetului de cenzori; 3. Stabilirea planului de activitate pe anul 1938. 4. Diverse.

In caz de neîntrunirea numărului de membrii cerut de statute, adunarea se va ţine în ziua de 3 Februarie 1938, la aceeaş oră şi în acelaş loc, cu orice număr de membri.

Pentru mamele miloase

Mamele creştine şi miloase să se gândească şi la copii mamelor sărmane.

Există în strada Ogorului Nr. 14 prin Dudeşti, un om bolnav cu soţie de asemeni bolnavă şi o copiliţă de 4 ani, cari trăiesc într'o mizerie cruntă, fără lemne, fără îmbrăcăminte şi fără hrană.

Binevoitorii sunt rugaţi să-şi trimită obolul pe adresa Toma Stănescu, strada Ogorului 14 prin Dudeşti, sau la administraţia ziarului nostru.

ECOONICE-FINANCIARE

Monopolurile

Piaţa economică orânduită după principiile gândirii liberale avea la baza ei libera concurenţă potrivit căreia, se pretindea de economiştii clasici, interesul individual, care dă naştere acţiunei economice, se armonizează automat cu interesul general.

Practic, se pretindea atunci că un negustor nu poate vinde o marfă mai scump decât preţul ei firesc deoarece este împiedecat de a o face de către concurenţii săi care scoboară preţul. În acest mod preţul de vânzare se apropie atât cât este posibil la preţul de cost al mărfurilor.

Timpul însă a arătat că această lege a concurenţii şi cât era adevărată, a fost înfrântă prin înţelegerea celor care vând şi înlăturarea concurenţii dintre ei. Aceste înţelegeri au dus la creiarea unor monopoluri de fapt care speculând interesul general realizau câştiguri imense. Instrumentul de realizare a monopolurilor, de acest fel, îl formează trustul şi cartelul.

Dacă însă desbrăcăm aceste instituţiuni de intenţiunea de speculă, ele prezintă o serie de foloase care nu pot fi tăgăduite: posibilităţi de raţionalizare şi deci eftenire, stabilirea preţului şi după criterii sociale nu numai economice etc.

Aşa s'a ajuns la o serie de monopoluri pe care şi le-au rezervat statul şi comuna. Aceste monopoluri nu sunt totdeauna efectul unor tendinţe de câştiguri pentru tezaur, ci au în ele această sămânţă a unei economii bazată pe servicii şi nu pe câştig individual.

Privit în acest chip monopolul ne apare ca formă de înoire a conceptului despre economie şi ca un semn concret al trecerei în fapt a acestei înoiri.

Dar o formă nouă de viaţă cere ceva mai mult decât un înveliş legal. Monopolurile de Stat şi cele comunale poartă în ele pericolul biurocratismului şi al afacerismului care le poate duce şi la compromiterea ideii noui şi la distrugerea unui organism care chiar defectuos, făcea totuşi un serviciu comunităţii naţionale sau municipale.

Iată câteva idei care ne vin în minte în momentul când se proectează unele monopoplur de stat şi formulându-le am vrea să ne gândim că ştie toată lumea că nu-i suficient să doreşti ceva, ci ma itrebue ştii şi cum să-ţi îndeplineşti dorinţa.

Toate întreprinderile industriale şi comerciale ignorează şi falsifică datele privitoare la originea etnică a personalului

Ordinele n'au fost respectate. Să se ceară actele originale

Răposatul guvern liberal, în acţiunea de naţionalizare a întreprinderilor particulare: industriale şi comerciale, — a trimis acestor întreprinderi o serie de circulare prin care li se cereau să trimită ministerului de industrie şi comerţ, tablouri de personalul angajat. In aceste tablouri, întocmite după indicaţiunile ministerului, trebuia să se specifice origina etnică a angajaţilor.

Cum s'a răspuns ordinului circular al ministerului de industrie?

Unele întreprinderi au înaintat tablourile complectate. Altele au înârziat trmiterea lor şi, — după comunicatele comisiunii în sarcina căreia cădeau aceste atribuţiuni, — au fost amendate cu sume variabile Nu ştim dacă aceste amenzi au fost plătite. Fapt cert este însă, că întreprinderile nu s'au conformat întrând în legalitate: adică angajarea de personal românese până la atingerea procentului cerut prin lege.

Guvernul are deci obligaţia să ordone ca fişele de origine etnică să fie însoţite de actele doveditoare, originale şi să purceadă de îndată la o verificare severă, luând măsuri drastice în contra acelora care prin procedee, — pe care nu le mai numim, — au indus în eroare autoritatea statului.

Nicolae Ionescu

Toate întreprinderile au comis falsuri

Dar tablourile ce au fost primite la ministerul de industrie şi comerţ, au fost ele exacte? Intreprinderile au fost de bună credinţă? Organele ministerului de industrie şi comerţ au verificat exactitatea declaraţiilor?

Noi suntem informaţi că o mare parte din întreprinderi au eludat voit ordinele circulare ale ministerului, sau au procedat cu condamnabil dezinteres la întocmirea tablourilor.

Cum se întocmeau aceste tablouri?

Primea fiecare angajat o fişe pe care o complecta aşa cum voia. Bineînţeles din această complectare — de nimeni controlată — orice galiţian sau paşaportar îşi găsea o selectă origină etnică românească.

UN PROCEDEU CRIMINAL

Inafară de procedeul relatat mai sus, uzitat pe scară întinsă, — societăţi şi întreprinderi cu conducătorii mai inventivi, au găsit o cale mai practică. Anume. Au angajat ca preticanţi de birou, elevi români creştini dela şcolile comerciale: numărul necesar ca să împlinească condiţiunile cerute de lege. Fişele după care se întocmeau tablourile, au fost complectate de aceşti elevi-practicanţi ce primeau câteva sute de lei pe lună, străinii de neam, şi de credinţă continuând să huzurească mai departe, primind salarii de zeci şi sute de mii lei pe lună.

Să se ceară actele originale

E superfluu şi fără rezultat practic să mai aducem acuzaţii celor care au murit, — adică datoria de a atrage atenţia guvernului actual asupra procedeelor ce ne-au fost aduse la cunoştinţă de oameni iniţiaţi şi de perfectă bună credinţă.

Camerile de agricultură

Se vorbeşte de o modificare a legei de organizare a Camerilor de agricultură.

Singura modificare pe care o impune realitatea vieţii este aceia a reda aceste instituţiuni profesioniştilor din agricultură, scoţându-le de sub stăpânirea politicianilor şi a funcţionarilor.

Francul francez în scădere

Telegrafic se anunţă că pe piaţa Londrei francul francez a suferit o scădere la operaţiile pe termen, datorită ştirilor referitoare la situaţia încordată, care există în Franţa, între patroni şi muncitori.

A impresionat în special refuzul patronilor de a răspunde invitaţiei guvernului la o conferinţă comună cu delegaţii muncitorilor.

Preşedintele Roosevelt şi industriaşii

In urmărirea planului său de organizare a economiei americane d. Roosevelt a avut o consfătuire cu industriaşii americani. S'au studiat măsurile ce trebuesc luate pentru a face posibilă o cooperare între guvern şi marile întreprinderi industriale.

Avantagii pe C. F. R. pentru industria naţională

Direcţiunea generală a căilor ferate, având în vedere faptul că legea pentru încurajarea industriei naţionale a fost promulgată, a decis ca toate dispoziţiile din lista stabilimentelor industriale, vol. I şi II, a căror valabilitate a expirat la 31 Decembrie 1937, să se prelungească până la 1 Aprilie 1942.

Municipale

Noua conducere a municipiului Bucureşti

Miercuri după amiază s'a făcut la primărie instalarea nouei comisii interimare a muncipiului Bucureşti.

Comisia este formată astfel:

C. Brăescu, preşedinte; N. Mociorniţă, industriaş, vice-preşedinte; Th. Voiculescu, av. N. Bădilă, institutor C. Iliescu, dr. Sebastian Odăgescu, dr. N. Dimitriu, arhitect Scarlat Petculescu, col. dr. farmacist A. Scurtu, Aurelian Panaitescu, Stere Ionescu, maior N. Berlescu, general C. Lobey, Gh. Melicescu şi Spiridon Vârnav.

Dela primăria de Galben

Membrilor comisiei interimare a sectorului I Galben, li s'a împărţit următoarele delegaţii:

D. Em. Protopopescu-Pache, preşedintele comisiei interimare: toate serviciile prevăzute de lege şi exclusiv: secretariatul, personalul şi licitaţiile. D. Gh. Dumitrescu, vice-preşedinte al comisiei interimare: contenciosul şi supravegherea localurilor judecătoriilor din acest sector. D. Şt. Şerbănescu, vice-preşedinte al comisiei interimare: oficiul de stare civilă. D. A. Marinescu-Nour: mişcarea culturală, şcoli şi biserici. D. Aurel Benchescu: serviciul financiar, având ca ajutor pe d. N. Stănciulescu. Dr dr. Emil Sachelarie: arhitectura. D. Gh. Firănescu: salubritatea. D. C. Văcărescu: serviciul technic al drumurilor. D. Gh. Deciu: serv. administrativ. D. col. Gh. Rang: cadastrul. D. C. Băţică: asistenţa socială şi aprovizionarea.

Schimbări în compunerea comisiei interimare a municipiului

Ministerul de interne a făcut următoarele modificări în comisia interimară a municipiului Bucureşti:

LA GALBEN: Col. S. Rang în locul d-lui Petrescu; Nicolae Stănculescu în locul d-lui Marinescu; Gh. Anton în locul d-lui Procopiu.

LA NEGRU: Irimia Muntenescu, în locul d-lui A. Protopopescu.

LA ALBASTRU: Av. I. Măldărăscu în locul d-lui N. Vlad.

LA VERDE: Pr. O. Dincescu, în locul d-lui Măldărăscu.

Toată lumea să primească monetele de 250 lei

Banca Naţională a României a adus la cunoştinţa ministerului de finanţe că percepţiile şi ghişeele administraţiilor financiiare refuză să primească la încasări monedele de 250 lei, sub motiv că multe din ele sunt false. Ca o consecinţă a acestui refuz nici publicul nu mai acceptă la plată monedele în chestiune.

Pentru a evita o situaţie dăunătoare, — prin aceia că în sufletele locuitorilor se sădeşte neîncrederea în moneda ţării, — ministerul de finanţe a dat dispoziţiuni tuturor administraţiilor de încasări şi plăţi, să primească pentru plata impozitelor cuvenie Statului şi instituţiilor de stat monedele de 250 lei.

Organele ministerului de finanţe vor controla executarea strictă o acestei dispoziţiuni. Orice abatere va fi comunicată de îndată ministerului, care va lua măsurile necesare.

Incurajaţi industria şi comerţul românesc

RADU

Eftineşte viaţa

Calea Victoriei, 81

Lei 21 Pânză naturală
„ 29 Batist colorat pt. lingerie de damă
„ 24 Finet francez 70 cm. lat
„ 68 Pânză pentru Saltele
„ 78 Pânză pt. Cearceafuri L-a, 150 cm. lat
„ 48 Picheturi pt. Capoade
„ 65 Poplin L-a pt. Cămăşi
„ 13 Cârpe pentru Bucătărie
„ 29 Chiloţi pentru Dame
„ 29 Ciorapi pt. Dame
„ 88 Flanele plusate Bărbăteşti
„ 26 Ciorapi Bărbăteşti L-a
„ 280 Treninguri Haine şi Pantalon
„ 360 Mătase pentru Plăpămi 180 cm. lat.
„ 78 Cravate de Mătase L-a
„ 130 Pulovere groase Bărbăteşti
„ 65 Şaluri de lână Bărbăte
„ 250 Pijamale Finet L-a
„ 158 Perdele 220 cm. lat L-a

vă la durerile
luaţi la:
Reumatism | Gripă
Gută | Nevralgii
Sciatică | Răceală
Dureri de cap
Tablete Togal
Dacă peste 7000 medici şi clinici şi-au exprimat în scris aprecierile lor cele mai elogioase asupra Togal-ului puteţi să-l întrebuinţaţi şi Dvs. cu toată încrederea.
Tabletele Togal atacă răul dela rădăcină.

Dela Asociaţia g-rală a personalului auxiliar medical femenin din România

Marţi 11 Ianuarie a. c. s'a prezentat d-lui dr. Gh. Banu, ministru sănătăţii, o delegaţie de moaşe, condusă de d-nel Evdochia Simionescu, Filofteia Miloz, Smaranda Calţanide şi Margareta Munteanu, prezentând d-lui ministru un memoriu.

Delegaţia a arătat d-lui ministru nedreptatea ce s'a făcut moaşelor cu trecerea la ministerul sănătăţii în 1933 când li s'au scăzut salariile la jumătate fără să se ţină seamă de vechime neplătindu-se gradaţii şi sporul de scumpete.

S'a arătat d-lui ministru salariile de mizerie şi d-sa a promis că la bugetul pe 1938—1939 se va face dreptate celor lovite în drepturi.

S'a mai cerut în memoriu să se prevadă şi plata diferenţei de salariu ce li s'a oprit dela 1933 până în prezent.

Dela C. F. R.

INTRODUCERI IN TARIFUL DIRECT DE MARFURI ROMAN — POLON CU PORTURILE MARITIME

In tariful direct de mărfuri român-polon cu porturile maritime Gdynia şi Danzig, partea II-a, valabil dela 1 Febr. 1934 s'a făcut următoarea introducere:

„Dacă expeditorul n'a prescris în scrisoarea de trăsură indicaţiile prevăzute la punctele 11 a şi b, secţiunea B, atunci taxele acestui tarif pot fi aplicate pe cale de restituire cu condiţiunea, ca persoana în drept să înainteze o reclamaţie la Centralne Biuro Rozrachunkow în Bydgoszcz.

La această reclamaţie se vor anexa duplicatele scrisorilor de trăsură, dacă predătorul a achitat taxele de transport sau scrisorile de trăsură originale, dacă destinatarul a achitat taxele de transport împreună cu documentele vamale cari dovedesc că transportul a fost exportat sau importat pe mare".

MODIFICARI IN TARIFUL DIRECT DE MARFURI ROMAN — IUGOSLAV

In tariful direct de mărfuri româno-iugoslav se vor introduce dela 31 Ianuarie 1938 mai multe modificări: în fascicola tarifară nr. 11 hamei şi fascicola tarifară nr. 18 coloniale, ştergându-se toate taxele pentru coletărie din coloanele 4 şi 5, fără înlocuire din toate relaţiile, la hamei în dreptul poziţiilor 1 a, 2 şi 1 b, iar la coloniale în dreptul poziţiei B; în fascicola nr. 140 B lână, tabela A (parcurs c. f. r.) se şterg deasemenea toate taxele pentru coletărie, prevăzute în coloana 3, se şterg fără înlocuire din toate relaţiunile.

INTRODUCERI IN TARIFUL DIRECT DE MARFURI ROMAN — UNGAR

In fascicola tarifară nr. 79, minereuri, a tarifului direct de mărfuri româno-ungar, cu valabilitatea dela 1 Ianuarie a. c., s'au introdus la pag. 2-4, în ordine alfabetică staţiile: Constanţa - Port, Reni şi Tighina.

Ruta de îndrumare dela aceste trei staţiuni la Diosgyori Vasgyar şi Ozd este prin Valea lui Mihai-Nyirabrany.

Taxele de transport conţin sporul de 15 la sută c. f. r. şi se aplică numai transporturilor de minereu de fier destinate staţiilor ungare de mai sus, dacă dela 1 Ian.-1 Mai 1938

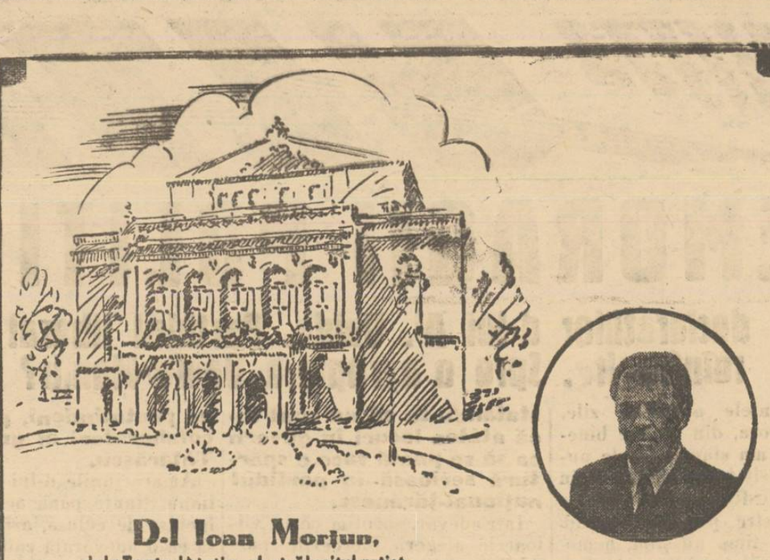

D-l Ioan Moţiun,
dela Teatrul Naţional, strălucitul artist, care graţie creaţiunilor sale a îmbogăţit scena românească, ne declară:

„Un artist nu trebuie să răcească niciodată. Vocea sa e un „bun preţios şi starea sa fizică, trebuie să fie întotdeauna „astfel, încât să poată scoate maximum din rolurile, ce i-au „fost încredinţate.
„In viaţa mea eu nu am fost cruţat de boli, însă răceli, „gripă, reumatism, n'am avut nici odată, pentrucă întot„deauna am ştiut să le evit la timp cu câteva tablete de „Aspirină. Nu cred să mai existe un alt mijloc de apărare „mai eficace, contra răcelilor, gripei, etc., decât Aspirina."

I. Moţiun

BAYER

La primul semn de răceală **ASPIRIN**
Observaţi CRUCEA BAYER

FOTO-ROYAL
N. BUZDUGAN fotografii artistice B-dul Elisabeta 10 Tel. 4.51.92

Antinevralgic
Dr. Nanu Muscel
întrebuinţaţi contra GRIPEI, MIGRENEI, NEVRALGIEI, etc.
Se vinde numai în cutii originale conţinând două buline şi cu semnătura doctorului. Depozit Farmacia N. POPOVICI, Bucureşti, Calea Rahovei 265.

Vinuri naturale
Grătar românesc
Găsiţi la Restaurantul
Alex. Călinescu
Şos. Mihai Bravu No. 58
Tramvaiele: No. 7—14—24—26

„Fotocopie"
MARTIN BILINSKY
MAGAZIN CREŞTIN
Developează, măreşte, reproduce. Aparate şi articole pentru Fotografi amatori.
CALEA VICTORIEI No. 38 (Colţ cu Pasajul Majestic) Telefon No. 434/15.

Camarazii şi prietenii legionarilor
Cămăşi, cravate, pijamale, pulovere
Specialist în lingerie după măsură
Concurează cu 20% toate magazinele cuaceaşiarticole
„Niky"
DUMITRU BORCEA Bucureşti Tel. 3.51.66 Calea Victoriei 114

ALLO OBOR!
Cumpăraţi cu încredere încălţămintea
„Florida"
Dela vechiul magazin românesc „Gheorghiţă"
N. & G. Dobrescu Şos. Ştefan cel Mare, 250
Tel. 2.44.93 (Barlera Moşilor)

RADIOZA

Emil Jugureanu
INGINER ELECTRICIAN şi RADIOELECTRICIAN E. S. E.
Str. Italiană, 19. BUCUREŞTI
Telefon: 2.54.57
APARATE de RADIO: Toate mărcile
Plata în rate.
LABORATOR. Cele mai moderne instalaţiuni pentru reparaţii şi reglaje de precizie.
Serviciul la domiciliu. — Preţuri corect calculate.

Croitoria Civilă şi Militară
I. OLTEANU
Execută eftin, prompt şi ireproşabil cele mai pretenţioase comenzi, B-DUL ELISABETA No. 10, Etaj I. BUCUREŞTI
TELEFON: 5.08|24

Blănăria „LEOPARD"
Petre Gârleanu
Str. Colţei No 40
TOATE SORTURILE DE BLANURI
Vinde cu preţuri reduse
VIZITAŢI SPRE CONVINGERE — Tel. 471.05

DORIŢI SA CUMPARAŢI CU PREŢURI EFTINE?
Vizitaţi Magazinul **„Tănăsescu"**
Str. Câmpineanu No. 1 (jos sub Teatrul Naţional)
Bine asortat cu toate genurile de arme şi cartuşe. Fabrică de articole de vânătoare.
Specialist în articole de pielărie şi cuţitărie.
Articole de toilette şi parfumerie

ULTIMA ORA

HEMORAGII POLITICE

Scopul declarațiilor d-lui Al. Vaida. Partidul liberal după reîntregire. Spre o apropiere Vaida-Maniu?

Evenimentele ultimelor zile, asupra cărora, din motive binecuvântate, am stăruit foarte puțin, au reușit totuși să capete în parte atmosfera apăsătoare a vieții noastre politice, oprind, pentru cât timp nu știm, hemoragiile partidelor în sânul cărora se descopereau intempestiv și singure, «forțe salvatoare gata oricând să facă față imperativelor kautiene ale momentului de față etc., etc.»...

In mijlocul «torentului salvator», rostogolit vertiginos către mirajul guvernării, au rezistat câteva pietre.

Mărturisim, că declara-

D. AL. VAIDA VOEVOD

ațiile de Miercuri ale d-lui Al. Vaida Voevod, în generalitatea lor, au fost un aspru rechizitoriu făcut câtorva generații mature, pe care în parte le-a condus, dar nu le-a cunoscut suficient de bine, până în aceste momente de fripturism politic.

LA NAȚIONAL-ȚARANIȘTI

Și aci hemoragia s'a oprit, deocamdată, și, pentru eticul spectacol, sperăm definitiv.

Cadrele partidului național-țărănesc au avut clătinări serioase în primele zile ale «scrutărilor de conștiință». După completarea tuturor ministerelor și subsecretariatelor de stat, aceste procese de luptă interioară ale câtorva din «membrii devotați» ai partidului național-țărănesc, au încetat.

Ca după orce furtună, de asemenea natură, cadrele s'au numărat, constatându-se că nu sunt încă atâtea locuri în guvern ca să se poată face o spărtură serioasă în partidul național-țărănesc.

Intr'adevăr, socotim că în viitoarele alegeri, pierderile partidului național-țărănesc, după plecarea celor trei fruntași centriști, vor fi aproape de nesezizat.

Ziarele anunță o aproiere Vaida-Maniu, care deși deocamdată nu ni se pare a fi verosimilă, totuși o înregistrăm. (Opiniei publice, îi place uneori să facă anumite clasificări morale, chiar când ele nu sunt dorite de cei vizați).

DUPA REINTREGIRE

Partidul liberal, după reintregire, a intrat în faza luptelor interne, foarte asemănătoare unui răsboi de baricade, în care fiecare casă, magazie sau ogradă, e luată cu asalt și apărată îndârjit.

Vechile organizații județene se opun. Cei reveniți la matcă atacă cu elan. Grupul George-Dinu Brătianu va înfrânge aproape pretutindeni, pe foștii colaboratori ai guvernării Tătărăscu.

Amărăciunile d-lui Dinu Brătianu, ținute până acum o lună închise de eclusă, azi, se revarsă ca o adevărată cataractă peste foștii guvernanți.

Suntem în așteptarea prefacerilor viitoare.

CONCLUZII

Recapitulând evenimentele zilei, pe partide, putem deocamdată constata, că hemoragia revoluțiilor naționale din sânul fiecărei grupări politice în așteptarea guvernării, s'a oprit.

Corectitudinea ne obligă să relevăm final și ordinul de zi al mareșalului Averescu către restul cadrelor care alcătuiau odinioară partidul poporului:

«In fața valului de friptură care s'a abătut asupra țării, rog pe acei cari doresc să-și îngrijească de interesele lor proprii, să plece, fără procese inutile de conștiință».

STILEX

Se încearcă modificarea legii electorale

In vederea dizolvării Corpurilor Legiuitoare, guvernul studiază problema modificării Legii electorale, în sensul ca prima majoritară să poată fi obținută de gruparea care deși n'a întrunit procentul de 40 la sută, în țară, având totuși o majoritate relativă față de fiecare partid în parte, să se bucure de avantagiile legii electorale în vigoare.

Nu vrem să dăm crezare acestor svonuri acreditate de cercurle guvernamentale, căci în asemenea situație, un guvern care întrunește, să presupunem, numai 25 la sută din sufragiile țării s'ar bucura de majorități parlamentare de peste 70 la sută.

Ori 25 la sută, e foarte greu să se poată spune, oricare ar fi artificiul democratic, că are dreptul de a guverna în contra 75 la sută exprimate împotriva sa.

Șomajul în Statele-Unite devine o catastrofă națională

NEW YORK 14 (Balcan Oriente). — Directorul statisticei din Statele Unite, arată într'un amplu articol că la cei 10 milioane 870.000 șomeri identificați în luna Noembrie 1937, la începutul anului se mai adăogase încă un milion, ajungând astfel la 11.870.000.

In afară de aceasta, 3 milioane 200.000, sunt înregistrați la sfârșitul anului ca fiind ocupați numai 2 zile pe săptămână.

ECOURI POLEMICE

In numărul de mâine al gazetei noastre vom publica patru pagini de constatări și impresii culese de pelerinii români în Italia fascistă, precum și un reportagiu complect al pelerinajului la Roma și al numeroaselor manifestațiuni de simpatie româno-italiană.

De când cu săriturile peste pârleazurile «ideologice», as stăm «la lupte» interesante între cei ce înainte credeau în același «program».

In Dolj, d. Potârcă, ministrul justiției, are deasemenea mult de furcă cu foștii d-sale tovarăși «de crez». Și nu i-ar fi greu dacă ar avrea să se războiască numai cu național-țărăniștii, dar îi are în coaste și pe național-creștinii.

Duminică 16 Ianuarie, a. c., d. Ion Mihalache va vorbi la Pitești, despre «trădare». Invitația fostului președinte al partidului național-țărănesc, adresată Argeșenilor, începe astfel:

«Dorind să lămuresc pe deplin actul săvârșit de d. Călinescu — act ce nu poate purta alt nume decât «trădare» — invit la o consfătuire pe toți fruntașii fostei organizații național-țărăniste...»

Ce mai răfuială o fi Duminică la Pitești!

Eri s'au fixat, la primăriile de Verde, Albastru și Negru, delegațiile consilierilor comunali.

Se vorbește de o aspră sancționare a alarmiștilor. S'a cerut parchetelor și poliților din țară să descopere și să trimită în fața justiției pe cei ce se îndeletnicesc cu lansarea de svonuri tendențioase contra guvernului și a situației politice interne.

Nu știm dacă vor fi traduși în în fața justiției și acei ce ALARMEAZĂ prin tăcere.

Dar am vrea ca înafară de anumiți „profesioniști" să fie judecați și partizanii nemulțumiți și „fripturiștii" necăpătuiți, cari din interese calculate, lansează bombe ce se transformă — metamorfoza svonului — în denaturări alarmante.

Guvernul desminte intențiile de dictatură. «Suveranul și guvernul stau pe temeiul Constituției» —spun cei din jurul primului ministru. Nu este vorba, deci, de «sugestii» dictatoriale ci de o «cârmuire tare», bazată pe aplicarea strictă a legilor actuale, nerespectate de cei ce au guvernat până acum.

Astfel stând lucrurile, va reuși guvernul să realizeze programul d-lui prof. A. C. Cuza, utilizând numai posibilitățile legale și constitutionale care-i stau astăzi la dispoziție?

Național-țărăniștii „înregistrează cu satisfacție schimbarea la față" a d-lui Vaida.

Satisfacția aceasta e un indiciu?

La Iași, d. prof. N. Costăchescu, conducătorul național-țărăniștilor din Moldova, a deschis campania electorală, precizând că nu părăsește partidul de sub șefia d-lui Iuliu Maniu.

Sub impulsul legii cartelurilor, cartelurile au dictat și impus prețurile pe cari le-au voit, trusturile înflorind; în perioada aplicării legii speculei, prețurile s'au ridicat vertiginos. In timp ce prețurile produselor fabricate au crescut, produsele agricole, materiile prime, erau căutate pentru prețuri de batjocură.

Fierul d-lui Auschnit, țesăturile fraților Cheim Freund și ale baronului Neumann, hârtia d-lui Dinu Brătianu, petrolul d-lui Zentler, zahărul lui Oskar Kauffman și al d-lui Budurăscu, sunt tot atâtea probleme de care n'are nimeni curajul să se atingă.

Guvernul anunță că a luat primele măsuri pentru reprimarea speculei.

Așteptăm rezultatele pentru a putea anunța ieftinirea vieții.

D. dr. Alexandru Vaida, care a luat atitudine împotriva guvernului, e aspru «dojenit», de oficiosul d-lui Octavian Goga.

Atitudinea «Frontului Românesc» este considerată ca fără nici un temei, guvernamentalii fiind «foarte încântați că valachismul care și-a mâncat mălaiul cu liberalismul, pornește don-quișotesc» împotriva concepției național-creștine. După câte ni se spune, d. Vaida va răspunde celor ce vorbesc despre «desorientarea d-sale politică», în cele dintâi întruniri populare ale «Frontului Românesc», ridicând câteva chestiuni gingașe privind pe cumpărătorii de «conștiinte».

Dela Palat

COMUNICAT Nr. 7

Mareșalatul Curții Regale face cunoscut următoarele:

In ziua de 13 Ianuarie 1938 Majestatea Sa Regele a primit în audiență pe:

D. Radu Crutzescu, ministrul României la Sofia.

D. Dinu Cesianu, minstrul României la Paris.

După amiază a avut loc la Palatul Regal un consiliu economic prezidat de Majestatea Sa Regele la care au luat parte Domnii:

Octavian Goga, președintele consiliului de mniștri.

A. C. Cuza, ministru de Stat.

D. R. Ioaniețescu, mnistrul agriculturei și domeniilor.

Virgil Potârcă, ministrul lucrărilor publice și comunicațiilor.

Armand Călinescu, ministru de interne.

Stan Ghițescu, ministru cooperației.

Eugen Savu, ministru de finanțe.

Inginer I. Gigurtu, ministrul industriei și comerțului.

Guvernul francez a demisionat

Un scandal fără precedent în Camera franceză. Deputaților comuniști li s'a strigat: „La Moscova!"

PARIS 14 (Rador). — Inapoiat la ministerul de finanțe, după ședința consiliului de miniștri, d. Georges Bonnet a primit pe reprezentanții presei, cărora le-a făcut următoarele declarații:

«Guvernul a respins în unanimitate orice control al schimburilor și socotește că este mai mult decât oricând indispensabil echilibrul bugetului.

«Președintele consiliului de miniș tri va afirma acest lucru astăseară dela tribuna Camerii, manifestându-și totodată voința de a menține ordinea publică și legalitatea împotriva oricăror agitații».

Pe de altă parte și agenția Ste-

că contra defetismului financiar al anumitor membri ai guvernului cari fac cor comun cu demagogia marxiștilor și sindicaliștilor. Ziarul adaugă însă că guvernul actual n'are posibilitatea să-și impună autoritatea și afirmă că este nevoe grabnică de a se remedia aceste stări de lucruri, până nu va fi prea târziu.

In acelaș timp, agenția Reuter arată că bursa devizelor la Londra s'a caracterizat azi dimineață prin vii transacții cu francii francezi. Băncle engleze anunță că cererile de devize străine, și în special de lire sterline, sunt foarte numeroase din partea francezilor. In consecință controlul schimburilor a absorbit mari cantități de franci.

Cu toate că s'a anunțat că guvernul francez nu demisionează, bursa engleză este foarte nervoasă. Fluctuațiile sunt rapide atât la franci la vedere cât și la franci pe termen.

Svonurile că guvernul francez ar putea să suspende transacțiile în franci sporește haosul.

fani transmite din Paris că d. Fournier, guvernatorul «Băncii Franței» a făcut ziariștilor declarațiuni liniștitoare, cu privire la situația financiară a Franței, afirmând că grație rezervelor guvernul francez este în stare să furnizeze toate lirele sterline și dolari cerute de piața pariziană.

Totuși îngrijorările persistă în cercurile financiare. In urma acestor îngrijorări «Le Temps» se ridi-

„La Moscova!"

PARIS, 14 (Rador). — Ședința Camerei s'a redeschis la ora 4,45 minute.

Banca ministerială era goală.

D. Herriot a anunțat că d. Chautemps i-a comunicat că se desinteresează de desbatere. După aceea, d. Herriot a ridicat ședința.

Părăsind sala de ședință, comuniștii strigau «frontul popular!», în timp ce deputații de dreapta răspundeau în cor: «La Moscova!». Incinta s'a golit fără alt incident.

In ultima sa reuniune, grupul socialist redactase o moțiune prin care se explicau motivele demisiei reprezentanților partidului socialist din guvern, în termenii următorii:

«Grupul socialist, după ce a afirmat odată mai mult fidelitatea sa față de frontul popular și după ce a declarat că este gata, în interesul națiunii, să susțină energic un guvern hotărît să urmeze politica definită în consultările corpului electoral prin votul universal, mai ales în împrejurările actuale, când înăuntru se impune apărarea republicană iar în afară organiizarea păcii, constată cu rgeret că în cursul ultimei ședințe partidul comunist și-a declarat intenția de a nu se asocia majorității și că președintele consiliului i-a dat acestui partid libertatea de acțiune, dând prin însuși acest fapt o nouă orientare politicei guvernului.

«In fața acestei situații, guvernul nu ma. poate spune că reprezintă frontul popular și în consecință grupul socialist decide că reprezentanții săi în guvern nu-i mai pot acorda concursul lor.»

*

PARIS, 14 (Redor). — La ora 5 și 10 minute, d. Chautemps însoțit de membrii guvernului s'a prezentat la Elysée și a remis președintelui Republicei demisia guvernului.

Consultările în vederea formării noului guvern vor fi începute de d. Lebrun astăzi la ore 10.

Inapoierea Marelui Voevod Mihai în Capitală

Primirea în gara Mogoșoaia

Astă noapte, la ora 10,30, Marele Voevod Mhai a sosit în Capitală, înapoindu-se dela Atena.

La sosirea trenului regal în gara Mogoșoaia, se aflau pe peron d-nii: Armand Călinescu, ministrul de interne; Virgil Potârcă, ministrul comunicațiilor; Collas, ministrul Greciei la București; P. S. Irineu Mihălcescu, vicarul Sf. Patriarhii și pr. Gh. Vintilescu, directorul Sfântului Sinod, din partea I. P. S. Patriarhului Miron Cristea; apoi d-nii Dinu Simian, subsecretar de stat la interne; general Gabriel Marinescu, subsecretar de stat.

Din partea Palatului erau de față d-nii: Cavaler de Flondor, mareșalul Palatului; colonel Urdăreanu, mare șambelan; general Mihail, prim adjutant regal; Mocioni, maestru de vânătoare; colonel Filiti, adjutant regal.

Mai erau de față d-nii: general Argeșeanu, comandantul corpului 2 de armată; general Topor, maior Mihail, ofițer de ordonanță; E Bianu, directorul Siguranței generale a statului; Gh. Moțăteanu, secretarul general al prefecturei de poliție, etc.

Dela gară Marele Voevod Mihai a plecat cu mașina la Palat.

Trupele japoneze înaintează spre Canton

In luptele din ultimile zile ar fi căzut 10.000 morți

BERLIN 14 (Rador). — Agenția Stefani telegrafiază din Canton:

Autoritățile chineze fac în mai multe cartiere ale orașului Canton depozite de benzină în cantități enorme pentru a incendia orașul întreg cu scopul ca japonezii în momentul intrării lor victorioase în acest oraș să nu găsească decât mormane de ruine.

Cu toate apelurile autorităților ca cetățenii Cantonului să reziste contra invaziunei japoneze, populația a început să se refugieze, lăsând în voia soartei toată averea.

După comunicatul agenției Reuter, chinezii proectează un viguros contra atac dealungul căii ferate Tientsin-Pukeu, unde un spațiu de 230 km. separă coloanele japoneze care operează în nord de cele care se află la sud de Hsucenfu.

Mareșalul Ciang-Kai-Shek a sosit cu avionul la Hsucenfu, unde a inspectat liniile chineze și a conferit cu generalul Han-Fu-Ceu, guvernatorul provinciei Shantung.

Deasemenea, chinezii proectează un contra-atac în direcția orașului Tising, care ar fi fost în ultimele patru zile reluat de trei ori de chinezi și unde ar fi căzut 10.000 morți și răniți din ambele părți. Numeroase întăriri chineze au fost trimise în aceste sector.

In acest timp, forțele japoneze înaintând în direcția estică, dealungul căii ferate Tsinan-Tsing-Tao, au atacat localitatea Kaomi, la vreo 100 km. de Tsing-Tao.

Observatorii străini cred că japonezii au intenția să amâne ocuparea Chinei de Sud până după ocuparea orașului Hanke.

SHANGHAI 14 (Balcan-oriente). — Informații din sursă oficială, anunță că 15 divizii care mai combăteau pe frontul din nordul Chinei se retrag în debandadă spre Sud. Intreg frontul este fărâmițat și doar câteva unități hotărîte să moară pe câmpul de luptă au mai rămas pe locul de bătaie.

Japonezii uzează de uriașe formațiuni de luptă aviatice spre a bombarda necontenit și demoraliza pe inamic. Aviația chineză anemică și fără cadre răspunde slab atacurilor avioanelor japoneze.

*

SHANGHAI 13 (Balcan Oriente). — Cinci escadrile de aeroplane japoneze au bombardat ieri violent Nanchang-ul, distrugând cazărmile și depozitele.

Artileria antiaeriană chineză a ripostat cu aceași violență, dar încă odată se demonstrează cât de puțin eficace este artileria antiaeriană în luptă cu avioanele.

*

Operațiile de aducere la suprafață a canonierii «Panay», scufundată în urma bombardamentului avioanelor japoneze, au fost părăsite.

Aplanarea neînțelegerilor anglo-irlandeze

LONDRA, 14. (Rador). — Ministerul Dominionurilor a publicat următorul comunicat:

„S'au luat dispozițiile necesare în vederea reuniunii ce va avea loc între reprezentanții guvernului din Dublin și al guvernului din Londra. In cursul acestei reuniuni vor fi discutate chestiunile care interesează relațiile între Regatul Unit și statul Eire.

D. de Valera și câțiva dintre colegii săi vor întâlni pe d. Chamberlain în Walistreet No. 10 Luni 17 Ianuarie după amiază".

In cercurile politice această reuniune este considerată ca extrem de importantă, deoarece este prima întrevedere între oamenii de stat irlandezi și englezi dela conferința din 14 și 15 Octombrie 1932, care a însemnat o nereușită completă și a cărei piatră de încercare o formase chestiunea anuităților funciare.

Se știe că de atunci plata acestor anuități a rămas în suspensie și că acest procedeu din partea Irlandei a determinat Anglia să aplice taxe considerabile mărfurilor irlandeze exportate în Anglia, măsură la care Irlanda a replicat prin punerea unor taxe tot atât de mari asupra mărfurilor și produselor britanice.

Toată întrebarea este acum dacă d. de Valera vine la Londra pentru a formula revendicări inacceptabile sau dimpotrivă pentru a căuta un modus-vivendi cu Marea Britanie.

Ch'na cere sprijinul Sovietelor și împrumut Marei Britanii

AMSTERDAM, 14 (Rador). — D. Sunfo, fiul marelui luptător naționalist chinez Sun-Yat-Sen, care a fost numit de curând ambasador al Chinei la Moscova, a sosit cu avionul la Amsterdam venind din Extremul Orient.

D. Sun-Fo, care se pare că are misiune de a cere ajutorul sovietelor în lupta Chinei contra Japoniei, a fost salutat la aerodrom de d. Wellington Koo.

In cercurile politice de aci se crede că d. Sunfo se va duce în curând la Londra, însoțit de d. Wellington Koo, unde va încerca să obțină un împrumut pentru guvernul chinez.

*

TOKIO, 13 (Rador). — Agenția Domei anunță că poliția de coastă a sechestrat cargobotul britanic «Hannak Moller» de 293 tone și un alt vas pentru că ar fi violat zona interzisă din strâmtoarea Tsuguru (Hokaido).

In cercurile britanice din Tokio se anunță că cele două cargoboturi nu au pătruns în acea zonă decât pentru a căuta refugiu în fața unei puternice furtuni.

Parlamentul va fi dizolvat?

Cercurile guvernamentale, afirmă de câteva zile, că dizolvarea Corpurilor Legiuitoare a fost definitiv hotărîtă de factorii în drept.

D. ministru de interne lucrează la întrunirea unui raport, care după ce va fi însușit de guvern, să fie prezentat Suveranului.

In orice caz ținem să facem o punere la punct pentru unii con frați cari nu cunosc un lucru: Că dizolvarea Corpurilor Legiuitoare nu se poate face prin decret-lege, această operațiune constituțională, fiind exclusiv o prerogativă regală.

Deci nu se poate lucra, cum s'a afirmat, la o expunere de motive a decretului de dizolvare, motivarea neputându-se face de guvern.

In asemenea ocaziuni se face întotdeauna un raport.

Toate Decretele Regale dealtfel încep astfel: «Asupra raportului ministrului nostru. Secretar de Stat etc., etc., am decretat și decretăm...»

D. Stoiadinovici la Berlin

ROMA 14 (Rador). — Agenția Stefani comunică din Belgrad:

D. Stoiadinovici, președintele consiliului de miniștri, a plecat azi cu salita spre Berlin, unde va sosi Sâmbătă dimineața. D. Stoiadinovici — imediat după sosire — va face vizite generalului Goering și baronului von Neurath. Tot Duminică d. Stoiadinovici va fi oaspetele generalului Goering la moșia sa iar Luni va fi primit de ministrul de externe.

D. Stoiadinovici se va înapoia la Belgrad în ziua de 23 Ianuarie.

TIPARUL INSTITUTULUI DE ARTE GRAFICE «EMINESCU» S. A., STR. ING. ANGHEL SALIGNY, 2. TELEFON 3.26.68 Redactor-responsabil: V. Olaniuc-Stere

ANUL II. No. 264

8 pagini 3 lei

Luni 17 Ianuarie 1938

BUNA VESTIRE

ZIAR LIBER DE LUPTĂ ŞI DOCTRINĂ ROMÂNEASCĂ

Redactor şef
MIHAIL POLIHRONIADE

Directori:
DRAGOŞ PROTOPOPESCU
GRIGORE MANOILESCU

Redacţia şi Administraţia:
BUCUREŞTI
Bulevardul Elisabeta 12, etaj II.

TELEFOANE { Direcţia, Redacţia . . . 4.84.34
Administraţia 4.85.82
Tipografia 4.77.56

ABONAMENTE:
Comune urbane { 1 an Lei 700 / 6 luni » 350 / 3 luni » 175
Comune rurale { 1 an Lei 500 / 6 luni » 250 / 3 luni » 125

Convertiri ciudate

Intr'un articol, publicat în luna Noembrie, scriam despre unele convertiri de ultima oră, despre fenomenul mimetic al unor personagii politice care, iscusite în schimbări de crezuri — dar nu şi de moravuri, — îşi lepădau pielea, peste noapte pentru ca a doua zi în zori să încingă spada şi să se răţoească, viteţeşte, sus, pe redutele naţionalismului...

Fenomenul, înregistrat atunci, e încă departe de consumare. Dimpotrivă: cele mai stranii convertiri se petrec chiar astăzi, sub privirile noastre.

Cunoaşteţi, de pildă, pe faimosul fost primar al Capitalei, personagiul acela prevăzut cu barbişon mefistofelic şi ducând, împăturit în buzunar, steagul roşu al umanitarismului şi-al fericirii stacojii. Cunoaşteţi cu toţii pe d. Dem. I. Dobrescu. Incă depe vremea când milita în partidul naţional-ţărănesc, recalcitrantul umanitarist şi purtător de cioc trecea drept unul dintre partizanii fugoşi ai comunismului.

Om de extrema stângă, bine identificat în principiile şi îndreptarurile sale, fostul primar general îşi afla totdeauna azil şi sprijin în paginile presei judeo-democrate din Sărindar. In vreme ce ziarele naţionaliste îi ironizau ori îi condamnau sbenguelile internaţional-umanitariste, «Adevărul» lui Blumenfeld-Scrutator şi «Lupta» bătrânei canalii proxenete Honigmann-Fagure îl îmbrăţişau cu efuziune şi-l băteau cu flori de stil... palestinian, ca pe un erou al marei cauze a umanităţii! Curând, Dem. I. Dobrescu devenise indezirabil chiar pentru democraţii acerbi din partidul d-lui Ion Mihalache!

Plecarea agitatorului roşu din partid n'a fost însoţită, aşa dar, nici de regrete şi nici de suspine inconsolabile. Sub toleranţa d-lui Gr. Iunian, în mica grupare radicalistă, neastâmpăratul domn Dobrescu şi-a amplificat entusiasmul faţă de Internaţionala III şi, brav soldat umanitarist, în tovărăşia passionariei noastre autohtone — Mortadella Negruzzi — şi a altor militanţi comunişti bine definiţi, a devenit vizionar de fronturi populare!

Cine nu-şi aminteşte? Pana mai deunăzi, combativul umanitarist se agita, bălăngănind din cioc ca dintr'un clopot de alarmă şi spumegând de ideal, în favoarea unui «frente popular» autohton care să se opună, cu îndârjire, talazului naţionalist.

Aşa dar, clar şi precis, d. Dobrescu se arăta, în toate manifestările şi trepidaţiile sale, drept partizan înflăcărat al extremismului de stânga şi drept iniţiator infatigabil al unui front popular de salvgardare a umanitarismului grav ameninţat de «pericolul» de dreapta!...

Iar astăzi... Astăzi, priviţi, oameni buni şi vă cruciţi! D. Dem. I. Dobrescu apare senin şi surâzător şi se mărturiseşte întru credinţă naţionalistă! I-aţi cetit declaraţiile apărute, zilele trecute, într'un ziar de un leu? Noi le-am cetit. Şi ne-am frecat la ochi. Par'că visam. Dem. I. Dobrescu glăsuia, acum, ca rupt din spada lui Mihai Viteazul. Ca şi când o viaţă întreagă ar fi fost strâns la piept cu pasiune ideologia naţionalistă şi ar fi crescut în lumina crezului marilor Dr. Paulescu şi A. C. Cuza! Brusc, peste noapte, domnul agitator al frontului popular şi-a schimbat barbişonul sovietic prin ipingeaua pandurească şi şi-a înlocuit ameninţarea pumnului strâns prin salutul roman! Ciudată convertire!

Cazul de amnezie totală al spadasinului cu cioc, îşi găseşte dublura în acela al eserocului politic Petre Pandrea. Febricitând de adoraţie pentru U. R. S. S. «doctrinar» al comunismului, lichea a Sărindarului de unde împroşca cu cerneală înveninată naţionalismul şi pe luptătorii lui, — Petre Pandrea practică, azi, acelaş sistem de «convertire» ciudată, uluitore.

«Naţionaliştii» convertirilor de ultima oră!

Ingrijorătoare convertiri!

O, şi dacă ar fi singurele convertiri de acest fel!

Şi, vedeţi, opinia publică nu se revoltă. Cei mai mulţi aplaudă. Cei mai mulţi încurajează asemenea «convertiri». Le aprobă cu satisfacţie şi le elogiază!...

Nu, să nu vă mai mire nimic. Să nu vă mai mire nici faptul dacă mâine Madam Mortadella Negruzzi, şampioana de passionarism autohton, şi respingătorul Kalman Blumenfeld se vor lovi cu pumnii în piept şi se vor declara cei mai intransigenţi naţionalişti!

RADU GYR

COLUMNA LUI TRAIAN

Roma, acum nouăsprezece secole, a trimis mulţi fii ai săi să fecundeze cu sângele lor corpul atunci inospitalier al îndepărtatei Dacii. Era fatal ca într'o zi fiii acestor fii ai săi să se întoarcă spre mama lor. Această zi a sosit. Şi nu printr'o simplă întâmplare au sosit la umbra unei Coloane: aceea ridicată spre a comemora pactul jurat în Campum Traiani; pentru că spre deosebire de alte civilizaţii, cari şerpuesc pe suprafeţe plane şi se pierd sau degenerează în viciu, civilizaţia Romană, de la rădăcini până la stele, se înalţă ca o coloană şi în această mândră verticalitate a sa, stă forţa misterioasă care-o face nemuritoare.

(Din «Il lavoro fascista»)

Politica externă

România şi Italia

Sunt aproape două luni de când această rubrică n'a mai apărut în coloanele «Bunei Vestiri». Campania electorală şi apoi călătoria în Italia m'au împiedecat să urmăresc zi la zi desfăşurarea politicei internaţionale. Astăzi reiau firul întrerupt, consacrând primul meu articol relaţiilor dintre Italia fascistă şi România, care nu-i prea departe de făgaşul adevăratei revoluţii naţionale.

Fireşte nu-i unul din Românii participanţi la pelerinajul în Italia care să nu se fi întors cutremurat până 'n adâncul sufletului de paradisul italian, de minunea fascistă, de căldura şi entuziasmul primirii.

Dar rândurile de faţă nu se inspiră din aceste sentimente, ci dintr'o rece şi seacă disecare a realităţilor.

Gazeta noastră a luptat dela întemeierea ei şi până astăzi pentru schimbarea politicii dusă de d. Titulescu faţă de Roma mussoliniană.

In oarecare măsură, după debarcarea d-lui Titulescu, mediocrul dar plinul de bun simţ Victor Antonescu a iniţiat o politică de apropiere faţă de Italia. Politică prudentă, timidă, cu multe ezitări şi reticenţe, dar care totuşi a dat roade.

Guvernul Goga — printre nenumăratele greşeli de orientare şi de tactică comise până acum în materie de politică externă — are totuşi meritul, ce se cuvine a fi relevat, că a dus mai departe apropierea faţă de Roma.

Noi am spus'o în repetate rânduri: Italia nu sprijină revizionismul maghiar decât fiindcă România duce o politică de continuă provocare şi agresivitate faţă de Roma. Când această nenorocită tendinţă a luat sfârşit, Roma a revenit la o atitudine firească, ţinând seama nu numai de afinităţile de rassă şi de civilizaţie, ci şi de faptul că România are şi o importanţă militară de două ori mai mare ca Ungaria şi una economică de patru ori mai mare.

Rezultatul s'a văzut şi la ultima reuniune austro-maghiaro-italiană. Budapesta a fost invitată elegant dar ferm să se înţeleagă cu Bucureştiul.

Bine înţeles în ceeace ne priveşte cred că n'avem nici un interes să ne înţelegem cu Budapesta. Asta nu înseamnă însă o piedică în politica noastră de apropiere faţă de Roma. Aci se va vedea inteligenţa şi abilitatea diplomaţiei noastre. Noi trebue să scoatem complect Ungaria din jocul italian. Şi dacă ştim ce vrem, şi dacă ştim să vrem, putem să realizăm acest tur de forţă diplomatic.

Dar pentru asta sunt necesare două lucruri: în primul rând să părăsim politica jumătăţilor de măsuri. Să nu credem că fiind în toate luntrile — şi la Praga, şi la Geneva, şi la Roma — înşelăm pe cineva.

Abilităţile avocăţeşti sunt ridicole şi la sala «Arta» şi în politica internaţională.

In al doilea rând postul de ministru la Roma trebue neîntârziat complectat. O personalitate de mare prestigiu şi de mare autoritate trebue să reprezinte în aceste clipe hotărîtoare România la Roma.

Italia are aci un agent diplomatic de prima mână — abil, tenace, energic — pe d. Ugo Sola, iar noi avem la Roma un biet om cumsecade dar şters şi... însărcinat cu afaceri.

Să nădăjduim că în scurtă vreme aceste situaţii anormale vor lua sfârşit şi că raporturile dintre Italia şi România vor deveni din ce în ce mai prieteneşti, mai trainice, mai încrezătoare.

MIHAIL POLIHRONIADE

Două lumi

Trăim sub zodia semnelor cari împart vremurile'n două. De-oparte o lume care moare; de altă parte, o lume care creşte, biruitoare.

Intâmplările dintr'o singură zi ajung pentru a ne întări credinţa aceasta. Un distins învăţător din Bucureşti, luptător naţionalist, a suit eri scările redacţiei pentru a ne povesti o scenă, şi dureroasă şi grăitoare, care dovedeşte temperatura morală a vremurilor de azi.

Povestea e simplă: agentul fiscal Stănescu, de pe lângă administraţia financiară de Verde, în exerciţiul funcţiunii, caută să aranjeze trebile Statului prin intermediul unui mic şperţ.

Şi pentrucă învăţătorul face parte dintr'o lume care nu mai admite metoda aceasta, d. Stănescu ţine să se prezinte mai bine

— Şi tatăl meu a fost bun român; îl chema Rădulescu. (Observaţi: tatăl e Rădulescu, iar fiul răspunde la numele de Stănescu.) Dar să vedeţi, domnule învăţător, pentru ca să vă pot amâna cu impozitul trebue să dau ceva celor mai mari...

— Am greutăţi multe, cheltueli cu familia, domnule agent — adaogă învăţătorul — şi nu prea am bani.

— Bine ar fi, domnule învăţător, dacă statul ne-ar creşte copiii, — insistă agentul.

S'ar părea că e vorba de o mică propagandă comunistă, camuflată. De ceva şperţ şi murdărie. Insfârşit, de o lume veche, intrată în putrefacţie.

Simţi nevoia să-ţi întorci, scârbit, privirea dela icoana aceasta mai neagră decât catranul. Şi să citeşti o scrisoare trimisă Legiunii de un copilaş:

CAPITANE,

Sunt numai de 6 ani şi vreau să ajut legiunea. Banii îi am de la sorcovă.

Trăiască Legiunea, să trăieşti Căpitane

ION M. DINU

Copilaşul a trimis 20 lei pentru Legiune.

Atât a avut. Toată averea lui.

Până i-a strâns a îngheţat în frig şi când i-a văzut în mânuţele lui, primul gând şi l-a îndreptat spre Legiune.

A auzit şi el ceva despre mişcarea legionară. A văzut şi a auzit. Poate n'a înţeles prea multe. Mintea de copil nu poate pricepe şi nu poate deslega toate scripturile mari ale vremurilor.

Dar a simţit ceva.

A judecat cu inima. Atunci când alţii şi-au viciat complect judecata minţii mature, copilaşul nostru s'a apucat s'asculte bătăile de inimă.

Şi talantul lui e mare.

Inimă de copil, inimă sfântă, caldă şi mare cât o inimă de ţară nouă.

Imaginea lui Ion M. Dinu prezintă o ţară ce se ridică din toropeală şi din întuneric, pornind spre lumină.

Vremile aduc formule sunătoare şi tot atât de ademenitoare.

Dacă ar sta să judece prea mult cu mintea, cine ştie, şi-ar încurca drumurile.

Dar ţara aceasta nouă şi-a adunat cei 20 lei ai credinţei şi vine să-i aducă acolo unde o îndeamnă bătăile de inimă.

Se ridică, luminos, ţara din inimă.

Ţara din buzunare îşi trăeşte ultimile ceasuri.

Ion M. Dinu, copilaşul, stă la hotarul dintre două lumi, ca un simbol de flacără.

Pot vedea şi orbii.

VALERIU CÂRDU

Cum s'a putut?

de MIHAIL MANOILESCU

Ochii ne sunt încă prinşi de farmecul Italiei şi sufletul stăpânit de bunătatea ei.

Italia fascistă ni s'a arătat de astă dată mai strălucitoare ca totdeauna. Deşi, cu o cochetărie de femee frumoasă, ne-a primit cu răceala aparentă a unei temperaturi scăzute sub zero, inima ei a bătut pentru noi mai cald ca niciodată.

Intre italieni şi noi a fost o lungă îmbrăţişare. A fost îmbrăţişare dintre doi fraţi pe care multă vreme i-a despărţit o intrigă şi care sunt atât de fericiţi când au reuşit să descopere intriga şi să demaşte pe intriganţi.

Dela răspunsul călduros dat telegramei noastre de către Regele Impărat, dela primirea de o veselă cordialitate a Ducelui şi până la acel *eia! eia! eia!* entuziast cu care ne-a salutat cel mai mic dintre bailila, pretutindeni înaintea noastră nu s'au deschis decât inimi calde şi pline de amiciţie.

După cea dintâi întâlnire a noastră în Forul lui Traian, după ce am ascultat discursul Principelui Colona, Guvernatorul Romei şi pe acel al generalului Cozelschi preşedintele C. A. U. R.-ului, după ce am tresărit la uralele mulţimii care înconjura Forul, noi românii ne uitam fericiţi şi veseli unii la alţii întâmpinându-ne cu aceiaşi întrebare: *Cum s'a putut?!...*

***Cum s'a putut* ca într'o împrejurare atât de hotărâtoare pentru Italia, cum a fost războiul său african, România să fi avut o atitudine ostilă şi absurdă faţă cu marele popor frate?**

***Cum s'a putut* ca să ne lăsăm rătăciţi de ideologii artificiale pentru ca să omorâm în noi pornirea naturală de dragoste şi de simpatie pentru naţiunea italiană?**

***Cum s'a putut* ca să ne lăsăm târâţi de miopia unui guvern si de calculele diavoleşti ale unui singur om?**

Cum s'a putut să aruncăm această umbră trecătoare pe istoria neamului nostru?

***Cum s'a putut* să uităm vocea sângelui şi poruncile eterne care pornesc pentru noi din pietrele Forului lui Traian?**

Dar din această rătăcire de o clipă, care n'a fost aceia a poporului românesc, să scoatem pentru viitor o învăţătură: *este ca cel puţin de acum înainte să nu mai facem decât politica instinctului nostru, politica credinţei noastre, politica eticei noastre naţionale.*

Să nu mai ascultăm de glasurile ispititoare care asecund vanităţi personale ce se cer satisfăcute prin servirea unor interese neromâneşti.

Să nu mai ne lăsăm amăgiţi de mrejele internaţionalelor oculte.

Şi să nu mai ajungem vreodată la o clipă ca cea de astăzi când nu putem să ne uşurăm sufletul decât mărturisindu-ne propria noasrtă greşală.

Dreptate pentru P. T. T.-iştii absolventi ai Şcolii Superioare

Tot mai există nemulţumiri. Unele sunt de aşa natură că renunţă la resemnare şi sue până la noi în redacţie unde cer să fie anunţate opiniei în toată realitatea lor încruntată.

Este o categorie de funcţionari — absolventi ai Şcoalei Superioare P. T. T., care, sabotaţi de Mărimea lor administrativă, Direcţia generală P. T. T., şi-a luat inima'n dinţi şi a pornit cu răvaşul la drum.

Funcţionarii de care se ocupă articolul de faţă au fost avansaţi la gradul de oficianţi cl. I cu vechime dela 1 Aprilie 1936 (decizia ministerială Nr. 18.251/72.532/937.

Totdeodată au absolvit Şcoala Superioară P. T. T. în acelaş an 1936.

Vra să zică, absolventi ai Şcolii Superioare în 1936 sunt avansaţi pe data de 1 Aprilie acelaş an.

Dar situaţia limpede pînă aici, chestiunea se complică odată cu decizia Ministerului Lucrărilor Publice şi al Comunicaţiilor Nr. 82.897/937 publicat în Monitorul Oficial nr. 266/937 care comută data avansărilor tuturor functionarilor P. T. T. Asadar Decizia de mai sus se resfrînge şi asupra funcţionarilor absolventi şi înaintaţi pe 1 Aprilie — comutîndu-se avansarea la 15 Aprilie 1934.

Pe de altă parte Legea de Organizare P. T. T., în baza art. 68, obligă DirecţiaGenerală P. T. T. să-i treacă de drept — nu la cerere — în capul tabloului de reuşiţi la examenul de oficianţi superiori. Pretenţia lor legitimă este susţinută de avizul consiliului de avocaţi şi procesul verbal al comisiei de numiri şi înaintări (nr. 23 din 4 Aprilie 1936 Rg. 84086 din 7 Aprilie 936).

Este textual şi clar: «oficianţii cl. I absolventi ai Şcoalei Superioare P. T. T. să fie puşi în fruntea tabloului de concurs ce se va forma după absolvirea şcoalei».

Ori tabloul acesta e cel întocmit în 1937.

Ce s'a întîmplat?

Regimul vechiu, mester mare în favoritisme, şi-a obladuit funcţionarii aleşi pe sprînceană, recunoscându-le vechimea dobândită prin comutare şi avansîndu-i fără alte pertractări.

Au rămas însă pe din afară atîţia şi atîţia dintre cei cu semn în frunte, din cei care nu ştiau cum să-şi încovoae spinarea în faţa regimului defunct.

Dar regimul care i-a prigonit a trecut şi în ţară nouă, s'a instalat alt regim. Funcţionarii năpăstuiţi de favoritismul trecut, şi-au pus toată nădejdea în noua morală a vremitor.

De aceia, petiţia lor ajunsă la noi, se îndreaptă cu plecăciune şi îndîrjire către Directorul general P. T. T. care — n'ar fi rău şi ar fi şi timpul să caute în dosare, pe cel cu cele 2 memorii şi cereri timbrate, în lege, al petiţionarilor noştri, funcţionarii absolventi ai Şcolii Superioare P. T. T.

Nu-i târziu niciodată. Dar e urgent şi oportun.

Ion Băleanu

Impresii din Spania Martiră

Conferința d-lui Ion Th. Florescu la sala „Dalles"

Fostul ministru al României la Madrid, d. Ion Th. Florescu, a ținut aseară la sala «Dalles» sub auspiciile «Gândirii Europene», o foarte interesantă conferință, intitulată «Impresii din Spania martiră».

D. Ion Th. Florescu își începe conferința spunând că ține să comunice ceeace a văzut și a auzit despre marea tragedie ce se desfășură în Spania. D-sa spune că subiectul e vast, și își rezervă dreptul să-și descrie impresiile în mai multe conferințe, arătând de data aceasta numai câteva aspecte ale celor două revoluții din Spania: aceea a frontului popular și aceea a intervenției armatei naționale condusă de generalul Franco.

D. Florescu spune că timp de o lună dela sosirea d-sale la Madrid nu a putut să-și prezinte scrisorile de acreditare, din cauza instabilității guvernelor, care s'au schimbat de trei ori în acest scurt interval de timp. Agitația era mare și denota o stare politică morbidă. D-sa descrie apoi starea prerevoluționară ce se desfășura pe străzile principale ale Madridului: Grupuri de lucrători, molestând publicul și dedându-se la dezordini și manifestații împotriva patronilor cari nu le satisfăceau pretențiile. Mai descrie notele caracteristice ale Madridului, cu mulțimea de tineri petrecându-și timpul în cafenele și certându-se pe chestiuni politice, precum și gloata de cerșetori plini de mândrie cari asaltau pe trecători păstrând un aer de hidalgo. Vorbește apoi de frumusețea femeilor serioase și mândre ca niște prințese, care îndată ce auzeau clopotele bisericilor, se duceau să asculte rugăciunea.

După acest tablou al Madridului, fostul ministru povestește conversația avută cu președintele republicii, anume d-l Alcala Zamora, cu ocazia remiterii scrisorilor de acreditare. Președintele republicii, spune d-sa, care a fost un mare avocat, s'a interesat de legiuirile României și a făcut elogiul Regelui Carol II, a cărui activitate o cunoștea.

D. Florescu vorbește apoi de conflictele parlamentare din Cortez și de greșeala ce a făcut președintele republicii dizolvând adunarea, în care avea o majoritate moderată, și fixând noui alegeri cu scopul de a-și crea un partid personal de centru sub președinția unui bătrân avocat, care nu avea loc în parlament, d. Portela Valadales. Au urmat alegerile care s'au făcut în mijlocul unei lupte violente între dreapta, condusă de Gil Robles, și stânga constituită în front popular sub președinția d-lui Emanuel Azana. Sângele a curs în diferite centre, căci anarhiștii, care sunt în număr mare în Barcelona, au încheiat un pact secret cu d-l Azana, dând concurs acestuia și intrând în luptă. Președintele republicii a dat guvernul d-lui Azana, înainte chiar de a se termina lupta electorală. D. Azana a obținut un număr inferior dreptei în alegeri, și printr'o manevră, a anulat un număr important de mandate ale dreptei pe motiv de corupțiune și formându-și o majoritate în parlament. Primul act al guvernului Azana a fost scoaterea președintelui Republicii care-l adusese la putere, sub motivul că ar fi călcat Constituția, dizolvând de două ori parlamentul. Această destituire a produs o mai mare agitație în Spania. Chiar în noaptea succesului stângii, comuniștii și socialiștii au liberat din închisori, fără nici o formă, nu numai pe delicvenții politici, dar și pe criminalii de drept comun. Guvernul, care era tolerant cu cei cari-l aduseseră la putere, se făcea că nu observă violențele ce se comiteau.

Distinsul conferențiar descrie turburările care s'au accentuat tot mai mult în Madrid, asasinarea oamenilor politici și incendierea bisericilor; apoi grevele, care se întețeau pe fiecare zi. Incendierea bisericilor și omorîrea preoților în provincie a început să fie noutatea fiecărei zile. O spaimă generală se întindea peste toată Spania. Regimul teroarei începuse. Cel mai bun general al Spaniei, Francisco Franco, care era șef de stat major al întregii armate, și de care guvernul se temea, a fost mutat din prima zi în insulele Canare.

D. Florescu povestește prima sa întrevedere cu generalul Franco a cărui personalitate o descrie. Arată cum în ziua de 16 Aprilie, la aniversarea Republicii, s'au aruncat bombe în apropiere de tribuna diplomatică, lucru ce a provocat o mare panică, fără ca diplomații să sufere decât o spaimă generală. Publicul din Madrid era din ce în ce mai însăpimântat de crimele comuniste, și toți își puneau speranța în armată. Asasinarea lui Calvo Sotelo, șeful monarhiștilor, în ziua de 13 Iulie, în care a fost bănuit primul ministru Casales Chiroga, deoarece oamenii poliției îl omorâseră, a determinat și grăbit intervenția armatei și războiul civil. Peste câteva zile, generalul Franco, care primise din partea multor fruntași și generali rugămintea de a se așeza în fruntea armatei și a împiedica ororile patronate de guvern, a plecat la Tetuan, în Africa, unde a ținut o cuvântare legionarilor și ofițerilor cari-l așteptau, declarând că începe lupta pentru salvarea Spaniei. Lupta a început și succesul n'a întârziat să vină: trecerea Gibraltarului victoriile generalilor Mola, Varella și Queipo di Llano, luarea Sevillei, în fine, joncțiunea dintre armata de Nord și cea de Sud.

Conferențiarul descrie emoționant luarea Alcazarului din Toledo. Mișcătoarea întreverere dintre generalul Franco, Moscardo și cadeți este descrisă cu talentul înăscut al d-lui Florescu. D-sa evocă plecarea legionarilor români, conduși de generalul Cantacuzino, spre a prezenta o spadă de onoare lui Moscardo. Apoi descrie emoționant moartea în primele linii a legionarilor Moța și Marin. Au urmat apoi descrierea victoriilor dela Nord, și afirmațiunea că peste 16.000 de preoți și 11 episcopi au fost asasinați de comuniști.

D. Florescu conchide că victoria lui Franco este sigură, și că dacă Madridul întârzie de a fi luat, cauza este că generalul Farnco nu voește să distrugă monumentele istorice, care sunt subminate.

Madridul — spune d-sa — va fi luat negreșit îndată ce alte obiective vor fi atinse, și el va cădea fără jertfa mare a persoanelor care-l ocupă și a monumentelor cari-l înfrumusețează.

D. Florescu termină aducând elogii d-lui ministru Prat Y Soutzo, care este în România reprezentantul guvernului Franco și care, prin sinceritatea informațiilor sale, pune în gardă opinia publică românească contra afirmațiunilor false ale unei propagande interesate.

Conferința d-lui Ion Th. Florescu a fost urmărită cu un deosebit interes de selecta asistență care a aplaudat interesanta expunere a fostului ministru al României la Madrid.

Wagner la „Pro-Arte"

Azi, Sâmbătă 15 Ianuarie, orele 5 d. a. va fi în sala Dalles a 6-a conferință experimentală consacrată marelui compozitor Richard Wagner.

D. George Cocea va vorbi despre viața și opera lui Richard Wagner.

In programul muzical: lieduri și arii din opere cântate de d-na Aca de Barbu și d. Alex. Lupescu și Siegfried Idyll pentru orchestră sub conducerea d-lui George Cocea.

Biletele la librăria Fundațiilor Regale din Piața Palatului Regal.

Expoziția de pictură, Jean Nițescu

La Ateneul Român s'a deschis expoziția pictorului J. Nițescu, ale cărui lucrări de vigoroasă inspirație rustică este fericit secondată de preocupări de compoziție și expresive portrete.

Mare succes de librărie!
Ediția I pe sfârșite!
Ediția II sub tipar!
TIGRII
ROMAN
de
DRAGOȘ PROTOPOPESCU
Editura CUGETAREA

Excursie în Italia

De obicei lumea fuge când aude de descrieri de excursii și pe drept cuvânt. Să începi a face disertațiuni asupra celor văzute, umplând capul cetitorului cu teorii și date, e neplăcut, mai ales când cele scrise sunt traduceri și compilări după ghiduri sau studii. Apoi eu nici nu sunt om cu pretenții de știință sau artă. Sunt un biet moldovean așa cum m'a lăsat Dumnezeu, crescut pe malul Bahluiului, care am avut și eu odată în viața mea prilejul datorit excursiei organizate de „Institutul de Cultură Italiană", să văd puțin Italia. Am să mă apuc deci pe lângă cele văzute să mai bârfesc oleacă, așa de-al dracului, să nu le tihnească bieților pelerini care s'au întors cu geamantanele doldora de daruri și sufletul plin de minunățiile văzute, liniștea unor clipe de aromeală plăcută când gândul fuge iute înapoi și mintea se umple de amintiri frumoase.

Așa-i românul, să-i fie cât de bine tot găsește el o chichiță, un clenci de care să se lege. Iacă așa, am să mă pun și eu pe criticat că-i cel mai ușor lucru. Stând la cafeluță cu țigara aprinsă, deapăn întâmplările de-a fir a păr și iau pe toți la ferchezuit. Parcă pe noi nu ne-o fi trecut prin tarbacă alții.

Dimineața la ora 6, gara de Nord e o mare de lume. Cucoane grăbite, încărcate de geamantane, valize, pături, cutii de pălării, pachete cu mâncare sau obiecte luate în ultima clipă, hamali împovărați până peste cap. Curios lucru la lumea asta care merge în străinătate pentru 10 zile cu atâta amar de bagaje. Ce-or fi având în ele? Și mă uit cu umilință la geamantanul meu vechi și ros, mic, mic de tot cât o servietă.. Cum o să se simtă el de rușinat între frații lui boeri, mari și de piele bună? Observ însă că deși au bagaje multe, cei care le duc nu fac nici o sforțare. Atunci abia mi-am dat seama ca un prost ce sunt, neumblat prin străinătăți, că se merge cu geamantanul goi și se întoarce cu el plin. Numai un lucrușor: să ai bănuți la buzunar. Și după înfățișarea celor care se fâțâie pe peroane se vede că au și au încă mulți.

Sunt trei trenuri lungi cu semne și steaguri. Nici nu știu către care să mă îndrept. Lumea se înghesuie, se suie în vagoane, se dă jos. Eu știu că trebue să merg cu trenul întâiu. Fulgi mari de zăpadă cad alene; întârzie o clipă sus, se rotesc puțin și se așează moale la marginea peronului. Cine are grija să mai vadă acest lucru?! Toată lumea-i grăbită, înciudată, asudată și roșie la față. Parcă n'ar merge la o excursie de plăcere ci s'ar refugia de frica dușmanului care a intrat în București. Eu nu sunt grăbit și la urma urmei de ce aș fi. Oare nu ajung odată cu ceilalți?

In lumea care forfotește se aude deodată prelung ca un sunet de goarnă, ca trâmbița dreptății:

— Luculică, Luculică!!

Toți se uită înspăimântați. Ce s'a întâmplat? O fi tăiat trenul pe cineva, s'o fi pierdut vre-un copil?

— Fir'ai al dracului să fii, ce nu vii mai repede?

Apare deodată pe peron o doamnă. Toată lumea se dă în lături. In urma ei un gobligan de vreo 18 ani și o domnișoară grasă parcă-i dela iarmaroc, de aceia la care se strigă:

— Frații Peștișanu ,2 lei intrarea. Cei mai grei oameni din lume, dela 180 kgr. în sus!!

Doamna calcă țanțoș.

— Prințesa Caracala, șopotește unul de lângă mine.

Drumul se închide iar și rămân ca un pai bătut de valuri. Mă sui în tren și-mi iau și eu locul. Locomotiva șueră odată și pornește greu, scârțâie vagoanele și apoi încep a toca pe șine.

„Pelerinii", cum suntem numiți, forfotesc pe culoar. Se uită curioși la cei din compartimente. Cu atenție ca să nu calc pe cineva pe bătături, ies și eu puțin din compartiment. Alături de noi se aude cineva drăcuind.

— Vezi cum ați așezat bagajele! O să se boțească tualetele.

Apoi din compartiment iese cu fața sau cu spatele, nu mi-aș fi putut da seama bine dacă nu m'aș fi uitat la cap, fiica prințesei. Trupul ei a baricadat trecerea. Un tânăr dă să treacă. A reușit să intre puțin între domnișoara și peretele vagonului. Dă în sus, dă în jos, e cu neputință. Când se forțează mai tare grăsimea se turtește puțin și ai impresia unei bășici de porc umflată, care apăsată e gata să plesnească. Domnișoara Geneveva se strâmbă puțin și face figură ofensată, dar nu spune nimic. In fine a reușit tânărul să treacă, asudat și cu hainele boțite. Domnișoara a reintrat în compartiment și lumea circulă în voie.

Acum apare Luculică. Deschide sus oberlichtul să mai vină puțin aer. Deodată o mână îl apucă de palton și-l smucește înăuntru.

— Să nu cazi! Nu ți-a spus tatăl tău să nu stai în fața geamului deschis?

Toți își întorc spre ei capetele și par mirați căci nu-i nici un geam deschis, iar pe sus nu poți arunca o portocală.

Intru și eu în vagon și mă așez Se aud boncăneli, se pare că doamna principesă nu-și găsește locul. Din când în când liniștea este ruptă de câte un:

— Luculică-ă!

Prelung și tăios ca o strigare din străfunduri.

Afară ninge, ninge într'una. Trenul gonește iute, gările apar o clipă prin dreptul geamului neclare ca o fotografie transmisă prin televiziune. Lumea s'a liniștit. Unii dorm, alții se așează bine în culcușuri, pregătiți pentru drum lung.

Pe culoare, în dreptul geamurilor, stau câte doi, o fată și un băiat, care privesc afară și vorbesc în șoaptă.

Și dealungul drumului se deapănă firele de telegraf când mai sus când mai jos, ca o poveste fără sfârșit. Pe câmpii zăpada a acoperit tot. Satele sunt ascunse după nămeți. Câte o femeie cu cofa vine dela fântână încet, fără grabă, se uită o clipă cu mirare la trenul cu steaguri multe, apoi merge mai departe prin zăpada până la genunchi. Are să fie belșug anul acesta.

Se lasă încet noaptea, cucoanele încep să foiască din nou.

— Ai loc la cușetă, dragă?

— Nu.

Și după ce pleacă respectiva spre vagonul de dormit, ceia care rămâne spune înăcrit:

— Cred și eu că-i dă mâna!

Nu știu de ce au românii mania asta de a schimonosi limba noastră. Nu le tihnește până nu zic un cuvânt franțuzesc. Adică dece cușetă și nu vagonul de dormit.

Și pentrucă vine vorba de „cușetă", am să vă spun și o întâmplare. Vagonul de dormit ,legat la trenul nostru, e un vagon de clasa treia căruia i s'au agățat niște polițe legate cu lanțuri. Cei mai favorizați dorm câte 4 într'un compartiment și ca fiecare să-și știe locul s'a lipit de către organizatorii excursiei câte un bilet în dreptul patului cu numele persoanei care a plătit suplimentul. Un loc era rezervat pentru un avocat din Ardeal care trebuia să se urce la Timișoara. Când se face distribuirea locurilor, se prezintă o doamnă.

— Aici e cușeta mea.

— A dvs.? o întrebă mirat cel ce preda locurile. Dar este rezervat de un domn avocat.

— Sunt soția lui.

— Bine doamnă, poftiți.

Pe la orele 4 dimineața, pe când trenul gonea prin Jugoslavia, un domn se plimba supărat pe coridorul vagonului de dormit, tropăind să-și desmorțească picioarele. Unul din conducătorii excursiei, care trecea pe acolo ,îl vede și-l întreabă:

— Ce nu vă ocupați locul în vagon?

— Ce vagon dom'le, eu am cușetă.

— Dvs. cușetă? Nu cred, deoarece nu s'au dat decât celor care au avut drept și n'a ocupat nimeni locul altuia.

Omul amărât scoate chitanța.

— Poftim dom'le, ce mă mai necăjești și d-ta.

— Apoi locul e ocupat de soția dv.

— Ce soție? Se uită avocatul aiurit. Ați înebunit pe semne cu toții. Soția mea e acasă.

— Vai de mine, cum se poate una ca asta?

Apoi foarte elegant și cu un aer distins deschide ușa compartimentului, aprinde lumina și se adresează la doamna ce se lăfăia în pat.

— V'a sosit soțul, Doamnă!

Nu se știe ce s'a întâmplat mai departe. Dar n'a mai fost nici o reclamație, nici dintr'o parte nici din alta.

Neculai Totu

Biblioteca Academiei Române

In luna Decembrie 1937 s'au consultat de 2027 cercetători, 5841 volume și broșuri tipărite; de 155 cercetători s'au consultat 267 manuscrise, 570 documente, 54 cărți vechi românești (1508—1830); de 4 cercetători s'au consultat 4 stampe, hărți, etc. și de 18 cercetători 18 monete și medalii.

Colecțiunile Academiei au sporit în această lună cu 1696 volume și broșuri tipărite, 909 numere de reviste române, 798 numere de reviste străine, 5 volume manuscrise, 2 documente, 38 stampe, 24 portrete, 1 album, 1 fotografie și 426 monete și medalii.

Biblioteca este deschisă în fiecare zi de lucru: pentru cărțile tipărite, în orele 8—12 și 14—18, pentru manuscrise, documente și cărțile vechi românești în orele 8—12 și 14—18, pentru stampe, hărți, etc., în orele 8—13.

Teatrul „Modern"

Astăzi în matinea, cu prețuri reduse la Teatrul „Modern" din str. Sărindar 14, se joacă comedia polițistă: „Crima din Expresul Verde". *Seara la ora 9 și un sfert, șlagărul succesului:* „Noaptea de 13..."

MINE MATINEU DELA ORA 9 DIM. LA AMBELE CINEMATOGRAFE

CALENDAR

Duminecă 16 Ian. 1938

ORTODOX: † Inchinarea lanțului Sf. Apostol Petre.
CATOLIC: † Sf. Marcel I Popa.

SOARELE: răsare 7,50, apune 17.1.
Lupta dela Pralea (1917).

TEATRE

OPERA ROMANA: Voevodul țiganilor
TEATRUL NAȚIONAL: mat.: Serenada din trecut; seara: Ion al Vădanei.
STUDIO-UL TEATRULUI NAȚIONAL: mat.: Actrița; seara: Comedia fericirii.
TEATRUL LIGII CULTURALE: mat.: Tinichigiul politician; seara: Hoții.
TEATRUL REGINA MARIA: mat.: Stăpâna din La Paz; seara: Frații Karamazov.
TEATRUL COMOEDIA: mat. și seara: Problema de rezolvat.
TEATRUL LIBER: mat. și seara: Coloniale.
SAVOY: mat. și seara: Poftă bună la Tănase.
TEATRUL MODERN: Crima din Expresul verde.
TEATRUL ALHAMBRA-EXCELSIOR: mat. și seara: Alhambra Palace

Teatrul ALHAMBRA
ALHAMBRA-PALACE
2 acte și 55 tablouri de M. Constantinescu și N. Vlădoianu
Muzica de I. Vasilescu

Compania Cărăbuș Director C. Tănase
TEATRUL SAVOY Calea Victoriei lângă Palatul Telefoanelor
VINERI 14 IANUARIE 1938 PREMIERA REVISTEI
Poftă bună la Tănase
ACEIAȘI MONTARE — ACELAȘ PERSONAL ARTISTIC
Biletele la Casa Teatrului — Telefon: 3.55,03
MATINEURI — JOI — SAMBATA — DUMINECA

Azi matineu prețuri reduse
TEATRUL MODERN
STR. SĂRINDAR, 14
Director Ionel Țăranu
Astăseară la ora 9¼
Crima din Expresul Verde
NOAPTEA de 13...

Teatrele de sub direcția D-lui SICA ALEXANDRESCU
COMOEDIA Tel. 4.71.71
In fiecare seară la ora 9 și în matineurile de Joi, Sâmbătă și Duminecă la ora 3
ULTIMELE SPECTACOLE
Problema de rezolvat
Duminecă la ora 6: Kontușovca-Palace
Luni 24 Ianuarie Premiera MANSARDA cu V. Maximilian, Nora Piacentini, Sylvia Dumitrescu, Madeleine Andronescu și G. Timică

Regina Maria
Asoc. Bulandra-Maximilian-Storin
Tel. 3.98.48
Azi matineu la ora 3, mâine matineu la ora 2 jum. și mâine seara la ora 9
Ultimele spectacole
Stăpâna din La Paz
Astăseară la ora 9: Frații Karamazov
Mâine la ora 6: Gândul
Vineri 21 Ianuarie PREMIERA
OAMENI IN ALB
cu G. Storin, Ion Talianu, Tantzi Cocea, Fifi Harand și George Vraca
Montarea făcută de Cassa Bünger

LIBER (fost Majestic) Tel. 546.80
In fiecare seară la ora 9 și în matineurile de Joi Sâmbătă și Duminecăla ora 3
COLONIALE
cu Maria Filotti (în reprezentație) V. Maximilian, Nora Piacentini, Silvia Fulda, Ion Talianu, Aura Fotino, Axenti Mircea și Mișu Fotino
Regia; Aurel I. Maican

Mâine la ARO
premiera ultimului film realizat de genialul regisor
Willy Forst
PRIMA IUBIRE
cu
HILDE KRAHL
IGO SYM
HANS JUNKERMANN
WALTER JANSEN
JURNAL și COMPLECTARE
Mâine matineu dela ora 9 dimineață

Doresc să deschid o reprezentanță pentru Chișinău sau întreaga Basarabia pentru plasarea produselor vreunei fabrici de ciocolată, săpun sau altceva
Condițiunile se vor adresa:
Alexandru Lunchevici
Magazin de Coloniale
STR. VOEVODUL MIHAI, 20
Chișinău

Citiți minunata poveste cu pitici și cu o fetiță
Căciulița Roșie
de Radu Gyr și N. Milcu
Ultima noutate a Editurii CARTEA „ROMANEASCĂ"

EDITURA »CUGETAREA« — GEORGESCU - DELAFRAȘ
Succes strălucit obține romanul
FURTUNA
OVID DENSUȘIANU-FIUL
Opera care prin artă înaltă sufletele și călește caracterele pentru biruința finală
Lectura legionarului

Fascismul văzut prin oamenii săi

de GRIGORE MANOILESCU

De multe ori pot fi mai hotărâtori pentru soarta unui regim politic oamenii pe care ştie să-i selecteze sau chiar să-i creeze decât instituţiile şi realizările însăşi. «Un om nou» este idealul tuturor marilor conducători de popoare care îşi dau seama că numai marile transformări spirituale pot să garanteze trăinicia reformelor politice. Cu acest gând d încercăm să schiţăm chipurile a câtorva din oamenii însemnaţi sau modeşti ai regimului fascist italian pe care recenta călătorie în Italia ne-a dat prilejul să-i întâlnim. Sunt schiţe alese la întâmplare asupra acelor personagii pe care am avut norocul să le întâlnim şi să le cunoaştem grăbit. In mod necesar portretele noastre individuale vor fi incomplete ba poate chiar greşite. Dacă însă ele vor reuşi în total să dea o imagine justă asupra fasciştilor în general scopul nostru va fi atins.

G. M.

Ducele

S'au scris sute de cărţi asupra Ducelui. Se vor mai scrie încă mii şi mii atâta vreme cât va mai exista o civilizaţie omenească pe pământ. Dar nimeni nu va putea spune că l-a cunoscut pe deplin.

Infăţişarea sub care s'a prezentat pelerinilor români, cărora le-a făcut cinstea să-i primească în vestitul lui birou, a fost neaşteptată. Cunoşteam cu toţii figura poruncitoare şi aspră a Ducelui aşa cum apare în filme şi în ziare. Cunoşteam vorba tăioasă şi hotărâtă a cuvântărilor sale din balconul palatului din piaţa Venezia. Dar nu cunoşteam bogăţia de căldură, de bunătate şi de părintească amiciţie care s'a revărsat asupra noastră din ochii strălucitori ai Ducelui.

Am avut în faţa noastră un om iubitor, înţelegător, prietenos. A vorbit blând, vesel, apropiat fără fraze şi gesturi de efect. O ţinută familiară, aproape neglijentă. Dar, tocmai prin această desbrăcare a omului de geniu de propria lui superioritate, ne-a dovedit că poate tot aşa de uşor cuceri inimile oamenilor cum poate stăpâni minţile lor.

Insă mai presus de toate, din emoţiile marei clipe pe care am trăit-o lângă dânsul ne-a rămas tuturor o amintire de lumină şi de forme: surâsul Ducelui.

Acest surâs ne-a spus ce nemăsurată putere de a iubi este în omul care a ajuns să conducă pe căile Destinului său, un mare popor.

Surâsul Ducelui a fost cea mai mare şi mai revelatoare experienţă a călătoriei noastre în Italia.

Şi cel mai bun îndreptar pentru cunoaşterea operei lui.

Contele Lorenzo Dona Dalle Rose

Acum 1.200 de ani, adică în vremea când nici una din familiile domnitoare de azi din Europa nu-şi făcuseră apariţia în istorie, familia Donà Dalle Rose îşi înscria întâia oară numele în cronicele Italiei.

De multe ori în cursul istoriei Ducii de Savoia se adresează Conţilor Dona, pe un picior de deplină egalitate.

In cursul veacurilor, această familie a dat trei dogi Veneziei şi o nesfârşită serie de alţi oameni însemnaţi.

Pe la 1500, în vremea când Venezia trimetea soli lui Ştefan cel Mare, contele Donà Dalle Rose, îşi clădea palatul de pe Fundamente Nouve, locuit de atunci şi până astăzi neîntrerupt, de urmaşii lui.

Vlăstarul unei asemenea familii este astăzi unul din fasciştii care înţeleg să pună în serviciul patriei nu numai toată distincţia lor sufletească, toată inteligenţa lor, toată puterea lor de muncă, ci şi toate darurile fără nume pe care le-au adunat în ei strămoşii dela anul 700 şi până astăzi.

Contele Lorenzo Donà Dalle Rose preşedintele C. A. U. R.-ului din Venezia, îşi serveşte patria fascistă cu acelaşi devotament şi cu aceeaşi simplitate, ca cel mai modest lucrător din Murano.

Giuseppe-Carlo Catalano
Prefetto di Venezia

In Ca' Corner, unul din cele mai frumoase palate ale Veneziei, am fost primit de prefectul Catalano.

In cadrul măreţ al bătrânului palat figura elegantă a reprezentantului guvernului italian era atât de la locul ei încât părea curios să afli că nu e el stăpânul de zeci de generaţii al măreţei clădiri ci doar „funcţionarul" guvernului.

Dar acest „funcţionar" era aşa fel ales încât oricine să simtă în el omul cu drept natural de a comanda, omul născut să reprezinte în chipul cel mai distins, mai fin, mai nobil, mai discret imensa splendoare a Veneziei.

Armonia perfectă dintre măreţia trecutului de piatră, nobleţa trecutului de rasă umană şi energia prezentului de imperială conducere făceau să vezi în Giuseppe-Carlo Catalano, prefect al Veneziei, un simbol al unuia din cele mai mândre aspecte ale Italiei Mussoliniene.

Alberto Luchini

In marea sală din Palazzo de la Porte Guelfa a vorbit pelerinilor români Preşedintele C.A.U.R. din Firenze av. Alberto Luchini.

A fost un model de seriozitate, de onestă informaţie şi de temeinicie fascistă. Era aproape îndrăzneţ ca un străin să vorbească Românilor despre România. Dar e cu atât mai mare meritul când îndrăznind dai dovadă de o bogăţie de informaţie şi de o profunzime de înţelegere pe care ţi-o poate oricine invidia.

Luchini ne-a vorbit despre Asachi şi despre legăturile lui cu Italia, ne-a vorbit despre cărturarii ardeleni de la Roma, ne-a vorbit despre Nicolae Iorga şi despre curentele naţionaliste contimporane, cu o competinţă pe care n'o egalează decât simţul protăţii şi al nuanţelor.

Pentru noi toţi a fost o revelaţie Eram deprinşi cu minunile fascismului şi cu valoarea fasciştilor.

Dar obicinuiţi cu „amici ai Romîniei" din alte ţări cari nu cunosc bine în ce mare se varsă Dunărea, am avut de ce fi uimiţi. Uimirea noastră a fost un izvor de bucurie pentru noi.

Şi un omagiu pentru camaradul Iegalabil, care ne-a dat-o.

Doctorul Paolucci

La 1 Noembrie 1918 un tânăr ofiţer al Marinei Italiene medicul Paolucci săvârşea un act de nebunesc curaj. Pilotând împreună cu un camarad, un mic vas construit de ei, pătrunde printre toate piedicele în portul Pola în centrul flotei austro-ungare şi cufundă într'o clipă vasul Amiral „Viribus Unitis".

Apoi se întoarce nevătămat în portul de plecare. Flota austro-ungară era învinsă de doi oameni.

A doua zi după războiu tânărul medic devine un strălucit profesor şi chirurg.

Când mişcarea fascistă are nevoe de oameni curajoşi şi hotărâţi, medicul Paolucci e în primele rânduri.

Şi în prima Cameră fascistă Paolucci este ales vicepreşedinte pentru ca să rămână până astăzi fără întrerupere în acelaş post.

Cu silueta unui tânăr sportiv de douăzeci de ani, cu o voioşie cuceritoare în mişcări, în vorbă, în privire, doctorul Paolucci e unul din cele mai superbe exemplare umane pe care le-am întâlnit în viaţă.

Iţi face impresia că se joacă uşor cu cele mai mari dificultăţi de gândire, de muncă, de viaţă aşa cum jucându-se cu viaţa a dat lovitura de moarte marinei duşmane.

Şi tot atât mai temeinic zideşte cum a ştiut să dărâme.

Lorenzo Baracch -Tua

Un tânăr italian a stat o vară în România în excursie de studii. Credeţi că a frecventat cazinoul dela Sinaia şi plaja dela Mamaia flirtând franţuzeşte? Nu.

A urmat sârguitor cursurile dela Vălenii de Munte învăţând bine româneşte. A lucrat într'o tabără de muncă legionară căutând să cunoască şi să înţeleagă năzuinţele tineretului românesc. A cercetat cu dragoste tot ce a putut din trecutul românesc. A căutat să întâlnească cât mai mulţi din oamenii reprezentativi ai culturei şi ştiinţei româneşti. A cetit mult. A învăţat. A fotografiat.

De aceia azi când vorbeşti cu el rămâi uimit şi de curăţenia limbei lui româneşti şi de bogăţia şi exactitatea informaţiilor sale. Cum uimiţi şi entuziaşti au fost miile de români care l-au auzit vorbind cu atâta dragoste, cu atâta pricepere de Legiune şi de Căpitan în conferinţa pe care a ţinut-o în faţa a două mii de oameni la Firenze.

Generalul Coselschi

De atâtea ori în viaţă datoria se opune altor datorii. Semnul oamenilor tari e că ştiu să nu lase să se vadă o clipă în afară lupta din sufletul lor, oricât de mare ar fi furtuna interioară.

Preşedintele suprem al Comitetului de Acţiune pentru Universalitatea Romei ţi-a primit surâzător oaspeţii români, i-a însoţit peste tot, a dat chiar petreceri în cinstea lor, în timp ce asupra sufletului lui se abătea una din cele mai dureri care pot lovi pe om. Dar nimeni n'a întrezărit o clipă, nimeni n'a bănuit nimic.

Datoria sa de italian îl ţinea la Roma. Datoria sa de fiu îl chema la Firenze.

Şi a rămas la Roma tot timpul cât a fost nevoe.

Ne-a fost par'că anume dat să vedem într'un Italian de astăzi reînviind superbe vechile virtuţi ale tragediei antice.

Şi când lovitura finală a venit inimele tuturor pelerinilor români au îngenuchiat cu admiraţie la mormântul mamei care a născut un asemenea fiu.

Un muncitor

Un chip întâlnit mai de mult în sudul Italiei. Un muncitor voinic venit de departe, din ţinutul aspru şi sărac al Carstului, să-şi câştige pâinea muncind din greu sub soarele dogoritor dela Napoli. Lucrarea la care era angajat era pe sfârşite. Peste o zi sau două nu mai era nevoie nici de munca lui nici de a tovarăşilor lui.

In simpatia proaspătă pe care mi-o trezise convorbirea cu acest om fumos şi vesel şi-a făcut loc deodată îngrijorarea pentru soarta lui. Rămânea fără lucru. Ce se va face? Unde va mai găsi prilej de muncă? Ce bani va mai trimite soţiei şi copiilor lui?

Când i-am pus aceste întrebări s'a utat mirat la mine şi mi-a răspuns cu tonul cel mai natural din lume:

«Ducele ştie. Are el grijă».

Umilul lucrător dela Napoli ştia că nu va rămâne pe drumuri nici un ceas în ţara lui. Că un regim întreg simbolizat în Duce are grijă nu de «clasa» lui, ci de el personal şi de familia lui. Şi această încredere nu se desminte desigur niciodată.

Federzoni

Preşedintele Senatului italian este unul din Stâlpii regimului fascist.

Nu Stâlp trecător de lemn ci, ca la Roma, coloană marmoreană pe care poţi sprijini întregul templu.

Federzoni are în acelaş timp soliditatea şi eleganţa unei coloane clasice.

Este om de nădejde şi om de spirit.

Este o valoare şi un ornament.

Căci marea sa prestanţă fizică, şi farmecul său personal unic împodobesc Senatul Romei, adăogând la prestigiul seriozităţii sale ceva din bucuriile artei.

Preşedintele Federzoni face legătura între elita veche reprezentată prin Senatul roman şi elita nouă reprezentată prin luptătorii fascişti.

Este cel mai potrivit să facă această legătură între două lumi fiindcă în persoana sa reuneşte tot ce au mai bun amândouă.

Este Roma de eri şi Roma de azi.

Federzoni este Petronius prin eleganţă şi Vicinius prin credinţă.

Profesorul Eugenio Morelli

Cea mai fericită îmbinare a tuturor calităţilor spiritului fascist.

Medic savant, deschizător de drumuri în terapia tuberculozei. Şef de şcoală în care sute de medici din lumea întreagă îşi întregesc cunoştinţele. Spirit creator înnăscut care a conceput tipuri noi de sanatorii şi spitale, ca şi tipuri noi de picioare de paturi de spital. Un organizator minunat al zecilor de sanatorii cu peste 20.000 de paturi ale asigurărilor sociale, ca şi a circulaţiei căruciorelor cu mâncare în bucătării. O rară îmbinare a puterii de concepţie ce vede în mare, în spaţiu şi în timp, cu dragostea perfe ţ ei detaliului in i n, ca e poate contribui la mulţumirea sau uşurarea bolnavului.

Dar mai presus de toate o nesfârşită dragoste, înţelegere şi respect pentru sufletul omenesc.

De aceia cea mai frumoasă şi mai rară realizare fascistă pe care am văzut-o în Italia, nu a fost nici Forui Mussolini, nici Cetatea universitară, nici chiar însuşi Institutul Forlanini pentru combaterea tuberculozei, ci a fost dragostea, înţelegerea, apropierea sufletească din tre miile de bolnavi şi profesorul Morelli.

Căci numai această dragoste fascistă dă viaţă pietrei clădirilor şi tărie instituţiilor Italiei.

Generalul Mario Sani

Activ, viu, neobosit şi de un entuziasm care ar trezi invidia unui tânăr, generalul Sani a fost sufletul organizaţiei pelerinajului nostru.

Pentru România tânără generalul Sani n'are nevoie să fie prezentat.

A fost văzut aici cu noi, între noi, ca un camarad al nostru.

Tinerii în cămăşi verzi l-au salutat în taberele de muncă... l-au aclamat la sărbătorile lor...

Generalul Sani le-a adus într'o vreme când erau puţini, prigoniţi şi nebăgaţi în seamă, un cuvânt de dragoste, de înţelegere şi de încurajare.

El le-a spus că aşa au început şi ei fasciştii.

Că tot aşa de puţini şi urgisiţi erau.

Şi că totuşi astăzi sunt Italia întreagă. Tinerii l-au ascultat atunci cu tremurare în suflet. Iar azi văd cu bucurie câtă dreptate a avut generalul cel mic şi însufleţit venit de la Tibru.

Şi nimic nu le poate face mai mare plăcerea decât cuvintele de caldă înţelegere pe care generalul Sani le-a scris în fruntea ediţiei italiene a testamentului lui Ionel Moţa.

Iată ceia ce este de ajuns pentru a fixa chipul generalului pentru noi, mai mult decât orice alt portret.

Recepţie la C. A. U. R. în Firenze

Ministrul italian Dino Alfieri împreună cu prof. Manoilescu. Această fotografie a fost reprodusă de mai toate ziarele din Italia.

Dino Alfieri

Ministrul propagandei italiene a fost ales pentru înalta lui misiune desigur pentrucă persoana lui însăşi este o propagandă vie pentru Italia.

El întrupează Italia de totdeauna prin spiritul, prin cavalerismul şi — n'am dori să-l supărăm! — prin frumuseţea lui fizică.

Căci «prin profilul ca şi prin numele lui, Dino Alfieri aminteşte pe Dante Alighieri...»

El întrupează Italia de astăzi şi de mâine — Italia mussoliniană, — prin fecunditatea activităţii lui, prin orizontul viziunii Sale şi prin camaraderia — aceea inegalabilă camaraderie fascistă — cu care ştie să câştige pe oricine îl apropie.

Dino Alfieri nu este un om. El este o instituţie... instituţia propagandei...

Strângerea lui de mână e propagandă.

Verbul lui spiritual şi scânteetor e propagandă.

Privirea lui loială şi dulce e propagandă.

Dar Dino Alfieri este mai mult şi de cât o instituţie: el este un stil de om, este stilul fascist.

El înseamnă, valoare, simplicitate şi credinţă.

El este Italianul din novo ceuto...

Iar romancierul care va voi mâine să creeze figura prototip a epocei mussoliniene nu va trebui să-şi chinue imaginaţia. Căci va fi destul să reactualizeze pe Dino Alfieri.

Şi astfel neobositul ministru îşi va face datoria sa de propagandist al erei şi al ideei fasciste şi mai departe peste veacuri.

Baronul Salvotti

Tânăr, svelt, vioiu şi spiritual baronul Salvotti mânuieşte toate limbile şi face să zbârnâe toate coardele simţirei omeneşti.

Florentin care poartă în fiinţa lui viziunile artei deopotrivă cu neliniştile ei, face din viaţa însăşi un joc de fantezie artistică şi un prilej neobosit de căutare a perfecţiunei.

Ne-a condus în galeriile Florenţei, cu un spirit de critic subtil.

Ne-a purtat în faţa mormintelor căzuţilor fascişti, cu un suflet de camarad rănit.

Ne-a vorbit de problema antisemită în Italia cu o competinţă şi cu o pasiune de cercetător şi luptător.

Căci — şi aceasta este o particularitate rară — baronul Salvotti este cel mai mare specialist al Italiei în problema antisemită.

Insăşi germanii — care se pare că au astăzi oarecare competinţă în materie! — îl consultă şi îl invidiază.

Noi îl preţuim pentru tot ce i-a dat Dumnezeu şi mai ales pentru misiunea pe care şi-a luat-o de a lămuri şi a convinge Italia de primejdia lui Israel.

Doctorul Sacchi

Un lung şir de dulapuri moderne de metal, de fişiere, de birouri americane contrastează cu pereţii vechiului palat veneţian, sediul partidului naţional fascist. Doctorul Sacchi, care ne conduce şi ne lămureşte funcţionarea complexă a acestui splendid organizat aparat, nu este însă un rece contabil de oameni. Departe de aceasta.

Pe braţul lui două galoane roşii atrag atenţia. Primul, subţire e semnul că a fost rănit în luptele fascismului pentru salvarea Italiei din ghiarele comunismului. Al doilea, lat, înseamnă că a rămas pe viaţă invalid al războiului civil. O nespus de dureroasă invaliditate îl obligă ca după fiecare lună de relativă sănătate să stea o lună ţintuit în pat.

Văzându-l târându-şi uşor piciorul, zâmbitor, vesel, atent, plin de o tinerească bucurie, n'ai bănui o clipă suferinţele.

Nu e oare asta datorită faptului că, mai fericit decât camarazii săi din masacrul dela Finenze, morţi înaintea izbândei finale, a ajuns să vadă împlinit dincolo de aşteptări visul fascist?

Un mic ballila

La „Befana fascista" — împărţire de daruri de Boboteză — din cel mai sărac cartier al Romei, din Transteverul mizeriei de acum ca şi din vremea lui Cezar, m'am apropiat de un micuţ ballila.

Purtând mândru haina neagră a uniformei şi puşca eroită pe măsura celor şase ani ai lui, privea fericit la bucuria copiilor şi mai săraci decât el, care căpătau daruri date de „Dopolavoro".

Il râdeau ochii, gândindu-se la importanţa rolului lui, care dădea oarecum solemnitatea serbării. Era tot ce putea da el. O gardă de onoare şi un salut cu arma. Dar le dădea cu bucurie.

Surâdea. Cu acelaş surâs pe care îl întâlnisem cu câteva zile înainte în ochii Ducelui.

Şi între aceste două surâsuri, am văzut cuprinsă întreaga Italie fascistă.

PELERINAJUL ROMÂN LA ROMA

Plecarea. Solemnitățile din Italia. Ducele apare în balcon însoțit de d. prof. M. Manoilescu. La Forul Mussolini. Audiența la Duce. Recepția dela Camera și Senatul fascist. La Florența și Veneția

FILMUL PELERINAJULUI

Dece a fost dat ca această scurtă ședere pe pământ italian a o mie cincisute de români să nu rămână în mintea fiecăruia dintre ei ca o simplă amintire în raftul amintirilor de călătorie?

Dece, în această întâlnire dintre Români și poporul italian, au vibrat — de o parte și de alta — coarde sufletești până la care nu ajung vorbele sau îndemnurile dinafară?

Dece conducătorii acestui pelerinaj românesc la Roma n'au împins în nici o clipă dela spate convoiul atât de variat în compunere, ci au fost ei înșiși depășiți de entuziasmult statornic al Românilor?

Fiindcă, în scurt, prin cei 1500 trimiși ai săi, neamul se întorcea în chip public pe un drum firesc, uitat pentru scurt timp din cauza străine sufletului și intereselor românești. Un drum care are la unul din capete răscrucea originii comune a poporului italian și a celui român și la celălalt pilda covârșitoare a unui întreg popor, strâns unit în jurul conducătorilor săi, lucrând cu încredere și spirit de sacrificiu, într'o deplină disciplină națională.

Cum au înțeles și simțit Românii aceasta, cum au răspuns Italienii simțimintelor noastre, iată ce va reda desigur imperfect o simplă înșirare a întâmplărilor acestui pelerinaj.

Fiindcă socotim însă util ca Românii să cunoască însemnătatea pe care a luat-o în Italia manifestarea noastră de acum câteva zile, vom face această expunere.

PLECAREA

Primul dintre cele 3 trenuri speciale cu «pelerini români» trebuia să plece din gara de Nord, în dimineața zilei de 2 Ian., la 6,35, urmat la scurt interval de celelalte două. Încă dela ora 6, peronul gării era plin de o mulțime însuflețită și cât se poate de pitorească în echipamentu-i de drum: bocanci grei se învecinau cu tocuri înalte și șepci englezești cu căciuli dunărene. Lipsea însă un lucru destul de însemnat la o plecare din gară: trenul. Insfârșit apăru și, după bunul obiceiu, călătorii îl asaltară încă din mers. Asta a produs oarecare confuzie și lucrurile nu se liniștiră decât după plecarea trenului.

Pela Pitești, bună voie generală; cei din compartimente intraseră în vorbă ușor unii cu alții fiindcă de! plecau oamenii la drum lung împreună. Circulau vești hazlii: fusese găsit în tren un domn care avea bilet pentru Vaslui și credea că putea merge și la Roma cu un atare bilet; iar despre o doamnă se povestea că nu se putuse despărți de cățeluș și-l luase cu ea în Italia. Cățelușul nu l-a văzut însă nimeni, nici atunci, nici mai târziu. S'ar putea, cred, scrie lucruri foarte pitorești asupra «masselor în tren» așa cum s'a făcut pentru masse în general. In deosebi, graba cu care se răspândesc știrile alarmiste sau fantastice îmi pare un fenomen tot atât de interesant ca telegrafia treburilor primitive din Africa.

Lumea circulă din vagon în vagon, cunoscuții se întâlnesc, se bucură și merg la vagon-restaurant, care-i continuu plin, fiindcă toți pleacă peste hotar și cu lei de cheltuit. Pe lângă ferestre curge Dunărea. Suntem la Porțile de Fier.

Un accident caracteristic la Timișoara

La oprirea trenului în Timișoara se simte o smucitură și aburii de la calorifer învălue 2 vagoane. Ce se întâmplase? Încă de pe drum se rupsese cârligul de legătură între două vagoane și o jumătate de tren urma locomotiva trasă numai de burduful de trecere dintre vagoane și de conducta de aburi. Toți își spun: ce era dacă rămâneam în câmp și ne lovea din spate trenul următor! Ce e sigur însă e că cele 2 vagoane sunt inutilizabile iar șeful gării Timișoara ne mărturisește candid că deși treceau 3 trenuri speciale printr'o mare stație de lângă frontieră el nu are decât un singur vagon de a 3-a cu bănci de lemn spre a ne da. Il luăm și pe acela, ne înghesuim cum putem, cu nădejdea de a mai găsi un vagon la Jimbolia. Intre timp sosesc în gară celelalte două trenuri. Din ultimul năvălește către șeful stației o puzderie de călători înfuriați, anunțând că mai multe vagoane ale trenului lor nu sunt încălzite. Hotărît lucru, C.F.R. avea ghinion. Din faptul, probabil atât de simplu și de curent, că nu se făcuse o revizie serioasă a vagoanelor, ieșeau dintr'odată atâtea necazuri și plângeri!

IN IUGOSLAVIA

La Jimbolia, găsim însfârșit, încă un vagon. Trecem în Jugoslavia pe nesimțite și ne cuibărim cum putem pentru noapte, după ce-am dat ceasurile înapoi cu o oră ,lungindu ne astfel somnul sau veghea, după cum suntem instalați.

Se face lumină a două zi pe aproape de Zagreb. Românii coboară repede în gara Zagreb spre a gusta ceva și sunt jefuiți fiindcă n'au dinari (60 lei o cafea). Unul dintre ai noștri se duce la bărbier spre a se rade. In momentul când ferchezuit, încântat și pudrat se îndrepta spre tren, află că acesta plecase de vreo câteva minute. A așteptat trenul următor, n'a dat voie nimănui să coboare ca să nu pățească la fel cu el, deși trenul se oprise pentru 10 minute și s'a urcat apoi, demn, în trenul pe care-l terorizase.

Dela Zagreb până la granița italiană străbatem aproape tot timpul defileul Savei. Peisagiul, căruța și casa țăranului nu sunt mult deosebite de cele dela noi. Dar, ca Latini, ne obosește puțin așezarea tihnită, muncitoare și lipsa de fantezie și colorit a acestor ținuturi.

Pe pământ italian

Pe la 3 după amiază ajungem la Postumia. Uniforme multe, variate, cale ferată electrificată și mai ales sgomot în gară. Suntem în Italia. Coborîm la vale către Triest. Coastele dealurilor sunt despădurite și uscate dar lucrate cu multă grijă. Linii de înaltă tensiune aleargă din creastă în creastă. Insfârșit se vede în fund, albastră, Marea Adriatică Soarele a apărut și el spre a pune aur în peisagiu. La marginea mării stau agățate de stânci, ca niște cuiburi de rândunele, mici castele-fortăreț. Locomotiva electrică ne poartă cu mare grabă prin orășele viu smălțuite unde case vechi, impresoară uzine noui. Pe la 5 jum. suntem la Mestre, gara de unde se merge la Veneția. Noi plecăm însă înainte către Roma. Afară s'a întunecat și fiecare își trage privirile înlăuntrul coliviei compartimentate în care aleargă pe șine. Trecem prin Padova, Bologna, Firenze. Roma e încă departe și mulți închid din nou ochii ca pentru o a doua noapte în tren.

Insfârșit, pe la 2 noaptea sosim în Roma. Incartiruirea e bine organizată și curând dormim cu toții, în continuare.

SOLEMNITAȚILE PRIMEI ZILE

Suntem convocați cu toții la ora 10 jum. în fața sediului central al C. A. U. R. (Comitetele de acțiune pentru universalitatea Romei), în piața S-tii Apostoli. Ne dăm abia atunci seama de mulțimea noastră: cu greu avem loc în piața unde neam adunat. Ne încolonăm, păstrându-ne însă specificul românesc actual: aducem mai mult a convoiu decât a coloană de marș. Traversăm piața Veneția, urmăriți cu simpatie de Italienii de pe margini. O parte din Români, în frunte cu prof. M. Manoilescu și oficialități italiene, așează o coroană pe mormântul Eroului necunoscut, săpat în monumentul ridicat în cinstea lui Victor Emanuel I, Unificatorul Italiei.

Urcăm apoi pe Capitoliu și aceiași delegație depune o coroană la monumentul eroilor revoluției fasciste. Apoi străbatem Via Dell Impero — o cale nouă, dechisă din ordinul Ducelui printre monumentele romane desgropate, prin dărâmarea unui cartier insalubru — și ajungem în Forul lui Traian. Românii împestrițează curând venerabilele vestigii și privesc cu emoție columna din față, vestită în lumea întreagă, dar răsunând în sufletul nostru românesc mai adânc fiindcă ea reprezintă, cum a spus în cuvântarea sa prof. M. Manoilescu, actul de naștere văzut și tangibil al poporului nostru.

Solemnitatea din For

In fața columnei așteaptă îmbrăcată în verdeață, piatra pe care Roma o jertfește spre a fi zidită în trupul coloanei ce vom înălța la București și spre a sta temeiu unei noui ere de înțelegere și apropiere între Români și Italieni.

In capul scărilor care scoboară în For, apare, îmbrăcat în uniformă fascistă, guvernatorul Romei, prinul Colonna. Terce printre cei de pe scară și răspunde cu antebrațul ridicat la salutul lor. Nici un cordon special nu-l precedă ci drumul i se deschide în față prin respectul unit cu simpatie al Romanilor ce-și salută guvernatorul. El e tânăr, bine legat și sigur pe gesturile-i simple. In toată această scurtă intrare în scenă n'am găsit nimic rigid, distant sau comandat. Poporul Romei saluta pe conducătorul numit de Duce așa cum probabil poporul roman primea acum 2000 ani pe consulii săi.

Ceremonia s'a desfășurat apoi imediat. S'a cântat Giovinezzn și Imnul nostru Regal. Românii au salutat, mai toți, Imnul Regal cu brațul întins. Dece? La noi nu e acest obiceiu. Explicația stă, socot, în bucuria copilărească a unei noui jucării îngăduite. Această jucărie nouă era salutul roman și Românii îl întrebuințau, ca și copiii, cu și fără rost.

A vorbit apoi, cald, generalul Coselschi, președintele C. A. U. R., despre eternitatea Romei.

I-a urmat, sobru, guvernatorul Romei, care a dăruit cu mândrie Românilor, blocul de piatră din Forul Traian.

Le-a mulțumit, vibrant, Latin prin căldură și prin strălucirea ideilor, prof. M. Manoilescu, președintele C. A. U. R. românesc. A încheiat strigând: «Trăiască Roma cea nouă, imperială și fascistă».

Nu revenim asupra acestor cuvântări pe care «Buna Vestire» le-a publicat la vreme.

Suprema onoare făcută pelerinilor români. Ducele apare în balcon însoțit de d. prof. Manoilescu

Românii s'au adunat apoi în masă în piața Veneția, în fața palatului șefului guvernului. Un grup de vreo 40 Români, profesori universitari, parlamentari, magistrați, ofițeri activi și z'ariști au fost primiți în audiență de Duce.

Ceilalți Români așteaptă în piață apariția Ducelui în balconul istoric. Ei presimt că trebue să facă să se știe într'un fel că sunt acolo. Și atunci pornesc, din colțuri diferite strigăte de «Ura», «Trăiască Ducele» și aplauze. Toate aceste sgomote se tălăzuesc deasupra mulțimii fără să se poată închega într'o strigare unanimă. Incepe atunci, într'un grup mai omogen, acel ritmat, dinamic și cuceritor: «Du-ce, Du-ce, Du-ce» cu care Italienii își aclamă conducătorul. Contagiunea e rapidă. Românii se înfrățesc cu Italienii din jur în acest apel entuziast. Cuvintele care se rostesc în palat sunt martelate de ritmul ce năvălește din afară.

Insfârșit se deschid ușile și Ducele apare în balcon și ridică mâna spre cer, salutând pe Români. O imensă aclamație îi răspunde: se amestecă în ea admirația pentru acest om, cu simțimintele noastre ascunse pentru poporul pe care-l conduce. Se mai resfrânge asupra Ducelui bucuria de a vedea aevea un om providențial așa cum fiecare dorește pentru țara sa.

Ducele a dispărut. O clipă, fiindcă mulțimea îl cere iar și el reapare însoțit de Prof. M. Manoilescu.

DUCELE

Salută iar și reintră în palat. E deajuns. Românii au trăit momentul culminant al acestui drum la Roma. N'o simțim numai noi, ne-o arată Italienii. Nu mai suntem pentru ei «turiști români» ci «oaspeți români». Ne-am înfrățit cu ei în admirația pentru Duce și Italia nouă.

Audiența la Duce

In timp ce în poartă pelerinii acamă entuziast, un grup ales de Români, având în frunte pe prof. M. Manoilescu, conduși fiind de generalii *Coselschi* și *Sani* au fost introduși în fața Ducelui de ministrul culturii populare *Dino Alfieri*.

Oaspeții, după ce au traversat impresionantele saloane ale palatului Venezia au ajuns în salonul istoric al «Mapamondului» unde Mussolini, în uniformă de General al Miliției fasciste le-a eșit întru întâmpinare, răspunzând salutului românilor cu o neobicinuită bucurie și căldură.

In numele Românilor, senatorul M. Manoilescu, a pronunțat în italienește un scurt dar înălțător discurs, salutând pe Duce și aducându-i viile mulțumiri ale pelerinilor români sosiți la Roma, pelerini ce aduc cu dânșii întregul suflet al Poporului Român, a acelui Popor ce înfine e liber să-și manifeste adevăratele lui sentimente.

M. Manoilescu încheie cu un vibrant «evviva» pentru Italia imperială și fascistă.

Ducele, luând cuvântul, reamintește legăturile istorice și cele actuale ce leagă cele două națiuni latine. Reliefează apoi faptul că pentru prima oară un grup de români atât de important vin să viziteze Italia și că faptul coincide într'un moment de o importanță particulară pentru politica României.

Ducele încheie cu convingerea că această vizită va lăsa amintiri neșterse în sufletele tuturor acelora ce au luat parte.

Banchetul oferit de Ministrul Culturii Populare

Terminată călduroasă și neuitata manifestație din Piazza Venezia, Românii s'au dirijat în grupuri spre cartierele lor. Un grup dintre ei, invitați fiind de d. Dino Alfieri, ministrul Culturei Populare, s'au dirijat spre Hotelul Ambasadori unde avea loc banchetul.

Erau prezenți: Prof. M. Manoilescu cu d-soara, generalii Cănciulescu, Constantinescu și Alexandrescu, d-na Eugen Goga și d-na Bucșan și alți 60 români.

Autoritățile italiene erau reprezentate prin: ministrul Dino Alfieri, ministrul Rocco, generalii Rosi, Coselschi, Sani, prefectul vice-guvernatorul, mulți directori din ministerul Culturei Populare, toți cu doamnele.

Banchetul s'a desfășurat într'o căldură și o frăție de neuitat.

La sfârșitul mesei, d. Dino Alfieri a adresat un cordial salut oaspeților, spunând că această întâlnire între Români și Italieni coincide cu evenimente însemnate, de natură a modifica și consolida definitiv legăturile României cu Italia fascistă.

Amintește apoi rolul jucat de d. prof. Manoilescu în promovarea ideilor corporatiste în știința mondială.

Răspunzându-i, prof. Manoilescu a scos în relief misiunea Romei în lume și a afirmat că generația tânără a României se inspiră din exemplul lui Mussolini și al Italiei Fasciste, că este gata să-și apere, cu orice preț, idealurile și cursul, de-acum înainte irevocabil, al istoriei.

Forul Mussolini

La ora 3 d. a. în autocare speciale, Românii sunt conduși la Forul Mussolini, imensă lucrare de piatră și marmoră pentru exercițiile fizice ale tineretului italian, grupat în organizația Lictorului. Nu proporțiile, ci linia sveltă și armonioasă a acestor realizări impresionează. In fața intrării, un grup de Balilla — băeți între 8—10 ani — îmbrăcați într'o uinformă cu pantaloni scurți care-i prinde de minune făceau exerciții în formație cu puști mici de lemn pe umăr.

LA PALAZZO LITTORIO

Am părăsit forul Mussolini pe la 5 pentru a merge la palatul Lictorului, sediul partidului fascist. Acolo am depus întâi o coroană de trandafiri în Capela eroilor faciști și apoi am fost primiți de d. Achille Starace, secretarul partidului fascist, ministru de stat. Acesta, un om svelt, tânăr, cu trăsături energice, ne-a adresat un salut camaradresc.

Din când în când ridica în sus capacele pleoapelor și descoperea niște ochi atât de strălucitori încât figura sa căpăta o forță impresionantă.

La Capitol

In timp ce Românii se răspândeau pentru prima oară liberi prin Roma, o parte din români erau invitați la o rceepție la Capitol, de către guvernatorul Romei. In splendidele săli s'a servit un ceai într'o caldă atmosferă.

Libertatea Românilor era însă, deocamdată, mărginită la a privi. Intradevăr, s'a produs o întârziere de o zi la împărțirea lirelor italiene plătite în lei la București și Românii umblau prin Roma ca niște tigri flămânzi, neputând cumpăra nimic din ce râvneau.

A DOUA ZI

A doua zi dimineața s'a făcut, tot cu autocare speciale, vizitarea cetății Vaticane, Piața catedralei Sf. Petru, catedrala însăși și muzeul Vaticanului sunt minuni ale erei noastre ce justifică suficient, cred, ambițiile temporale din trecut ale Bisericii catolice.

PRIMIREA OFIȚERILOR

Un grup de 20 ofițeri ai armatei române a fost primit la ora 10 de generalul Siciliani, comandantul Corpului de armată din Roma. Apoi au vizitat cazarma reg. 2 grenadieri, fiind primiți de gen. Rosi, comandant al Diviziei, gen. Nelotti comandant al Brigăzii de grenadieri din Sardinia, gen. Bignami și col. Mannarini, comandant al regimentului. O companie de grenadieri a dat oaspeților onorul. Apoi s'a vizitat vechea Casă a grenadierilor și Muzeul istoric.

VIZITA PROFESORILOR UNIVERSITARI

La 10 jum. profesorii universitari români au fost primiți la Cetatea Universitară de rectorul de Francisci care i-a prezentat Corpului profesoral și i-a condus prin diferitele edificii moderne ale Cetății universitare.

RECEPȚIA DELA CAMERA FASCISTĂ

La ora 11,30 Camera fascistă a primit pe oaspeții români. In fruntea celor 70—80 deputați italieni erau vice-președintele Paolucci și chestorul prinț Borghese.

Printre Românii primiți erau: prof. M. Manoilescu, av. M. Polihroniade, av. Alex. Constant, av. Birtolon. av. Nec. Totu, av. I. V. Vojen, dr. Crăiniceanu, dr. Fortunescu, dr. Mateescu-Capețineanu, ing. Mircea Manoilescu, dr. A. Cardaș, Gr. Manoilescu, dr. Ionescu.

După vizitarea palatului Camerii, vice-președintele Paolucci a adresat un cuvânt de bun sosit și a închinat pentru ridicarea poporului român. Prof. M. Manoilescu a afirmat, în răspunsul său, că Românii cred azi în aceleași idealuri ca Italia fascistă, în forța creatoare a statului totalitar, în partidul unic, în corporații și în valorile spirituale ale popoarelor.

A declarat apoi că unda de idealism pornită dela Roma prin voința Ducelui va fi sigiliul secolului nostru. A încheiat afirmând că poporul român se simte alături cu cel italian, într'o deplină și statornică prietenie.

Cuvintele prof. Manoilescu au fost des și viu aplaudate și subliniate de manifestări de prietenie pentru poporul român.

EXPOZIȚII FASCISTE

Românii s'au împrăștiat în Roma, mulți vizitând expozițiile acum deschise: Expoziția Revoluției Fasciste, Expoziția Națională de Textile care evidențiază marile progrese fasciste în direcția autarhiei economice și Expoziția Augustee a Romanității, în care sunt expuse, cu o desăvârșită știință a prezentării, documente ale grandorii imperiului roman. In ultima sală e înfățișat, în litere în relief, decretul din Mai 1936 prin care se creiază imperiul italian. Alături: o hartă a Imperiului. Iar ca încheiere, o singură inscripție: Seria imperială e redeschisă...

Iată desigur lucruri care umplu de nestăpânită mândrie orice suflet italian, îi dau încredere în conducători și spirit de jertfă...

PRIMIREA DELA MINISTERUL DE RASBOI

In după amiaza zilei, gen. Pariani, subsecretar de stat la ministerul războiului, a primit un grup de personalități române. D-sa le-a adresat un salut camaradresc și și-a exprimat bucuria de a vedea la Roma pe atâția reprezentanți ai armatei române. I-a răspuns gen. Cănciulescu, exprimând marea admirație a Românilor pentru armata italiană și a încheiat ridicându-și gândul la Regele Impărat si la Duce

RECEPȚIA DELA C. A. U. R.

Seara, la orele 10 jum., C. A. U. R. din Roma a oferit în saloanele sale din Palazzo Caetani o recepție în cinstea oaspeților români. Au fost invitate numeroase personalități italiene, între alții prof. Guido Bortollotto care a vizitat de curând țara noastră. Generalul Coselschi a oferit d-lui prof. Manoilescu o «Medalia di Bene merenza» din partea C. A. U. R., însoțind darul cu frumoase cuvinte pentru țara noastră.

In răspunsul său, profesorul Manoilescu a afirmat încă odată că poporul nostru se simte apropiat de cel italian prin indisolubile legături spirituale.

Incheind, a cerut dreptul să împartă cinstea acestei distincții cu toți cei 1500 români care au venit la Roma, mânați de un egal entuziasm și a declarat că socoate acea medalie ca o chezășie a strădunțelor noastre viitoare pentru cauza universalității Romei.

A TREIA ZI

A treia zi, 6 Ianuarie, Boboteaza, e și în Italia catolică o mare sărbătoare. Cu această ocazie partidul fascist împarte în toată Italia daruri și ajutoare copiilor. Am văzut la un seliu fascist din cartierul Transtever pe însăși M. S. Regina Italiei înmânând daruri copiilor.

Iar ca un obiceiu pitoresc și mișcător voiu arăta că spre mirarea noastră, postamentele rotunde de lemn de pe care sergenții italieni reglementează circulația, erau pline încă de dimineață cu tot felul de obiecte. Am crezut întâi că sunt lucruri lăsate în paza sergenților. Am aflat însă că toate acele bunătăți: vin, alimente, haine etc. erau daruri ale populației din cartier pentru sergentul lor. Iată un mijloc neașteptat de frumos de a răsplăti pe acela care, prin însăși grația cu care și execută serviciul, crează o parte din farmecul Romei moderne.

Ziua a fost întrebuințată de români în special pentru excursii. Unii au mers la Napoli și Pompei, au văzut Vezuviul alb de zăpadă și livezi încărcate cu portocale și lămâi; alții au văzut orașele Pontiniei, Sabaudia, Littoria. Pontinia, Aprilia, crescute prin voința Ducelui din mlaștini; alții însfârșit s'au plimbat în regiunea atât de pitorească a castelelor romane.

IN SENATUL ROMEI...

Toți senatorii Romei — ce neprețuită și unică cinste! — așteaptă pe parlamentarii români în sala de recepție a Senatului.

Sunt bărbi albite în slujba Italiei de eri și de astăzi. Sunt amiralii și generalii a trei războaie glorioase, sunt învățații care au purtat departe strălucirea gândirii italiene, sunt oameni de stat încercați în fapte...

Dar pe deasupra celor de astăzi apare dominantă, pe peretele din fund al splendidei săli, o imagine de altădată.

Este imaginea Senatului Romei antice.

O frescă imensă în care oamenii trăesc vii, fixează scena clasică în care Cicero apostrofează pe Catilina.

Un suflu epic străbate pânza... Un vânt răscolitor și tulburător de suflete bate din tabloul cuprins de viață spre cei din sală...

Grandoarea Romei antice este prezentă...

Ea nu se impune din afară...

Ea se regăsește pe ea însăși în sufletele celor de azi.

Ea retrezește în fiecare senator de astăzi pe senatorul de odinioară.

Și atât este de ajuns pentru a face din Senatul Romei, instituția eternă pe care nimic nu o poate atinge.

Mussolini a înțeles-o în perenitatea ei.

(Continuare în pag. 5-a)

Pelerinii români în fața mormântului Eroului Necunoscut

Presa fascistă şi problemele României Noui

— Două interview-uri acordate de d. profesor Mihail Manoilescu —

Conducând pelerinii Români la Roma şi de acolo prin marile centre ale peninsulei italice, d. profesor MANOILESCU a găsit răgazul ca, între două solemnităţi, să se întreţină cu ziariştii fascişti şi despre stările din ţara noastră. Redăm aci în traducere, cu titlu de document, două din aceste interview-uri acordate de către preşedintele pentru România al C. A. U. R.-ului presei italiene. Începem cu cel acordat ziarului IL TELEGRAFO cu data de Duminică 9 Ianuarie 1938:

«Un cunoscător şi un admirator profund al Ducelui şi al Italiei ca d. profesor M. MANOILESCU începe redactorul principal al ziarului în chestiune, d. GIOVANII FONTANA, —nu mai are nevoe în Italia de nici un fel de prezentare. Nu va fi însă de prisos să ne reamintim însă, că această figură de primul plan a României moderne, care cu a treia a sa alegere în Senatul român a obţinut a şaptea confirmare în cariera sa parlamentară, nu e un amic improvizat, post-sancţionist, al Italiei victorioase. Ci d-sa s'a declarat în mod deschis încă de la prima mare reuniune corporatistă ţinută la Ferrara în 1932, după cum e singurul străin care a făcut o răsunătoare comunicare asupra **Corporatismului** la ACADEMIA DE ŞTIINŢE MORALE dela INSTITUTUL FRANŢEI. După cum tot atât de adevărat este că nici amiciţia d-sale pentru Italia nu datează numai din perioada sancţiunilor — piatra de încercare a tuturor amiciţiilor italiene — în timpul cărora s'a ridicat de altfel cu vehemenţă în parlamentul român împotriva politicii lui Titulescu.

Când ne-am prezentat Domniei Sale, d. MANOILESCU avea minutele numărate, întru cât trebuia să plece la reuniunea organizată de C. A. U. R. din Florenţa în onoarea celor 1500 de Români pe care d-sa îi ghida în acest simbolic pelerinagiu în Italia lui MUSSOLINI. Însă abea îi explicarăm că interviewul e pentru «TELEGRAFO» că d. MANOILESCU ne replică cu o rară curtoazie:

«Imposibil să refuz un intreview TELEGRAFULUI, ziarul din cetatea de origină a celui mai simpatic şi mai inteligent Ministru de externe pe care l'a avut vreodată Italia: Excelenţa Sa, GALEAZZO CIANO.

Răspunsul nu putea fi mai atrăgător pentru... întrebările noastre.

Interesul pe care-l poartă italienii Ţării noastre

— Aţi văzut, Domnule Profesor, cu ce vibrant interes şi cu câtă simpatie urmăreşte poporul italian actuala desfăşurare a vieţii politice româneşti şi cât de convins este poporul italian de participarea activă a poporului român la această desfăşurare. Insă în streinătate s'a vorbit de o «lovitură de stat» a Regelui Carol. Ce ne puteţi spune în această privinţă?

— Această interpretare străină a deciziunilor Suveranului nostru e pur şi simplu absurdă. După Constituţia noastră, M. S. Regele are dreptul de a încredinţa formarea guvernului acelui partid pe care îl crede El mai adaptat nevoilor momentane ale Ţării, chiar dacă nu e vorba de partidul cel mai forte sau de unul care să nu dispună de majorităţi parlamentare. Lucrul s'a mai întâmplat: în 1931, Suveranul nostru a încredinţat d-lui profesor IORGA sarcina de-a forma un guvern, care după aceea, făcând apel la corpul electoral, a primit deplina aprobare a poporului român.

«Acuma până ce poporul român nu se va fi pronunţat în viitoarele alegeri, nu se poate vorbi în chip absolut de o violare a Constituţiei. Numai dacă în aceste alegeri poporul român se va arăta protivnic noului guvern şi acesta va rămâne totuşi în funcţiune, s'ar putea vorbi de un atentat împotriva Constituţiei. Insă în starea de astăzi, să-mi permiteţi să vă întreb şi eu: ce fapt ne-ar putea autoriza să facem ipoteze de acest gen?

Problema semită

Trecem — scrie ziaristul italian — la o altă ordine de idei. Intreb :

—Una din primele manifestaţiuni ale guvernului actual, poartă amprente net antisemite. Aţi putea să ne explicaţi în termeni cât mai concişi caracteristicile fundamentale ale problemei semite din România?

— Pentru a înţelege această problemă — ne răspunde d MANOILESCU — italienii să consideze şi să judece înainte de toate într'ânsa elementul cantitativ. In Italia de exemplu, la 43 milioane de locuitori există aproximativ o sută de mii de evrei. In România la 19 milioane de locuitori, se găsesc cel puţin un milion cinci sute de mii de evrei. Italienii n'au de cât să stabilească proporţia.

«Dar în afară de aceasta, elementul calitativ nu e nici el de neglijat: România e o ţară cu populaţia predominantă net rurală, astfel că din 19 milioane, abea 4 locuiesc la oraşe. In situaţia de astăzi, 40 la sută din populaţia oraşelor o formează evreii. Se poate imagina o Italie ale cărei oraşe să fie locuite pe jumătate de jidani?

In sfârşit, sunt de luat în consideraţie condiţiunile politice şi sociale ale evreilor cari au imigrat în România de puţină vreme şi cari n'au reuşit să se asimileze măcar condiţiunilor exterioare de viaţă. Mă refer în special la evreii veniţi din Galiţia şi din Rusia, unde nivelul de civilizaţie e jalnic. România e privită de aceşti evrei, ca un fel de haltă de ajustare, unde îşi leapădă ultimele stigmate de barbarie, acaparează cu o lăcomie sălbatică tot ce-a creiat civilizaţia noastră românească în domeniul ideal, în cel economic şi mai ales în cel financiar, pentru aşi purta nomadismul şi instinctele lor atât de puţin simpatice către alte ţări, către Occident în deosebi, fără să manifeste nici un fel de interes, nici un fel de simpatie sau de înţelegere faţă de pământul Ţării, ori faţă de durerile şi nevoile poporului nostru.

«Toate aceste consideraţiuni vă permit să vă explicaţi în mod amplu motivele recentelor măsuri şi sentimente antisemite pe cari le-aţi remarcat la noi în România».

Raporturile dintre Italia şi România

După ce am trecut astfel în revistă evenimentele interne din România- continuă ziaristul italian — am cerut d-lui profesor MANOILESCU, să ne dea câteva explicaţii asupra raporturilor dintre Italia şi România.

— Cari sunt după dv. Domnule profesor, am întrebat, posibilităţile unei strânse colaborări politice şi economice între România şi Italia?

— Dumnezeu, a răspuns d-sa, a voit ca în timpul răsboiului mondial România să-şi extindă teritoriul către Apus, în timp ce Italia şi-l extindea către Răsărit.

«Guvernele noastre nu s'au gândit până acum să tragă toate consecinţele acestei providenţiale impulsii către vecinătate; însă România actuală nutreşte categorica hotărâre de-a desvolta la maximum colaborarea italo-română. Pe terenul politic această colaborare nu întâlneşte altă dificultate de cât chestiunea ungară. Bine înţeles, că în ceea ce ne priveşte, noi nu avem nimic cu ungurii, cu condiţia ca nici ungurii să nu aibă nimic împotriva noastră; aşa că dacă nu ni se vorbeşte de o revizuire teritorială, suntem gata să colaborăm amicalmente cu Ungaria, siguri fiind că nu ne va fi greu de-a găsi un modus vivendi satisfăcător pentru ambele părţi.

«Din punct de vedere economic, Italia şi România se integrează perfect: economia română e complementară faţă de cea italiană şi raporturile între cele două ţări beneficiază în afară de Mare şi de teritoriul amicei noastre comune, Jugoslavia, a cărei reapropiere de Italia a fost salutată cu vie bucurie de către întreg poporul român».

Intre Mica Inţelegere şi Italia

— Nu puteţi să nu vă reamintiţi, Domnule Profesor, — a reluat ziaristul — că Mica Inţelegere a ajuns la un moment dat şi manevrată de anumite puteri, să capete un caracter net anti-italian. Cum credeţi posibilă o armonizare a amiciţiei italo-române în cadrul Micei Inţelegeri?

— Mica Inţelegere — a răspuns d. MANOILESCU— a avut la început un singur caracter şi o singură funcţiune: menţinerea Statului quo faţă de Ungaria. Tentativa făcută de Titulescu de-a generaliza această funcţiune şi-a ridica unitatea sa politică erga omnes e falşă şi periculoasă. Mica Inţelegere poate însemna încă ceva, atâta vreme cât va rămâne la semnificaţia şi funcţiunea sa iniţială.

Gândirea d-lui MANOILESCU în acealtă chestiune, adaugă ziaristul, e atât de clară şi de precisă, încât nu mai are nevoe de nici un comentariu, de nici o elucidare. Trecem deci la o altă ordine de idei, spre a-i cere părerea asupra operii de pace urmărită de Duce în Europa:

Pace sau război?

— In puţinele cuvinte pronunţate astăzi la Florenţa, aţi declarat pe drept temeiu că refuzaţi să credeţi într'un al patrulea război pentru generaţia noastră, declarându-vă însă convins că, dacă ar fi constrânsă la un al patrulea război şi mai dur, şi mai grav de cât cel precedent, Italia fascistă ar ieşi mai victorioasă, mai glorioasă, mai puternică de cât din cele trei războaie precedente. Nu credeţi însă că Duce constrânsă la război cu mult înainte de 1935 şi încă la un război mai grav, mai periculos, tocmai pentru că el ar fi izbucnit din raţiuni mai mult biologice, carbe, de cât din raţiuni politice. Poporul italian avea nevoe de spaţiu şi de materii prime pentru a putea trăi: Iar dacă MUSSOLINI a putut aştepta până la sfârşitul lui 1935, să ştiţi că datorăm acest lucru numai geniului său miraculos care i-a permis să întreprindă o organizare economică sănătoasă a Naţiunii înainte de a începe războiul, organizaţie care a putut garanta poporului italian măcar pâinea zilnică necesară vremurilor grele.

O ultimă întrebare — închee ziaristul — spre a pune capăt acestei scurte dar substanţiale discuţii, care prin cordialitatea interviewatului ameninţă să depăşească limitele oportunităţii:

— Aţi publicat, Domnule Profesor, acum câţiva ani, o carte intitulată «SECOLUL CORPORATISMULUI». Nu credeţi că în cea mai apropiată ediţie acest titlu s'ar putea schimba în acela de «SECOLUL FASCISMULUI»?

— Această ediţie, răspunde surâzând d. Manoilescu — a apărut deja... dar într'o altă carte de anul trecut sub titlul «PARTIDUL UNIC». Adică: cred că Fascismul ca partid şi ca revoluţie e o expresie caracteristic italiană; dar fascismul ca nouă organizare politică a societăţii, ca organizare corporatistă, are o valabilitate universală.

Cred aşa dar că fascismul, — părinte al corporatismului — îşi va vedea progenitura din ce în ce mai mare, mereu mai importantă, asumându-şi o poziţiune din ce în ce mai predominantă în lume. Insă fascismul nu va avea motiv să cârtească ori să se îndurereze. Fiindcă să fim obiectivi: S'a mai văzut vreodată părinte care să fie gelos de succesele fiului său?»

...Şi cu această ultimă reuşită butadă, d. profesor Manoilescu şi-a încheiat interesantele sale declaraţii.

Convorbire cu prof. Manoilescu

Vizita simbolică făcută Cetăţii Mame; comandamentul bătrânelor şi tinerelor generaţii. Noua politică a României. „Nu ne vom întoarce înapoi"

«MESSAGERO» cu aceiaşi dată scrie:

La Senat sau la Operă ?

La aceiaşi oră, oaspeţii români sunt invitaţi la Palazzo Madama unde se dă în onoarea lor o recepţie şi la matineul Teatrului real de operă. D-ra MANOILESCU, — optsprezece ani, fină, graţioasă, poligloată, — are ce alege.

— Papa, merg la Senat.

Apoi întorcându-se spre noi :

— Ca fiică de senator e pentru mine aproape o datorie de castă.

Numaidecât după aceea dispare spre a-şi schimba vestmintele în toată graba.

Suntem un grup mic în salonaşul Hotelului Imperial din calea Veneto. Ne folosim de scurtul timp disponibil pentru a lega cu profesorul MANOILESCU o conversaţie pe care ilustrul interlocutor, cu expansiva sa amabilitate, ştie s'o facă deodată franceză, luminoasă şi cordială.

PERSONALITATEA UNUI AMIC AL ITALIEI FASCISTE

Toţi italienii ştiu astăzi cari sunt meritele pe cari şi le-a dobândit acest fost ministru român, faţă de ţara noastră, după cum au mai aflat că d-sa în recentele alegeri a fost ales senator în două circumscripţii, cu majorităţi zdrobitoare, în calitate de candidat al GARZII DE FER.

— «Naturalmente, precizează d-sa surâzând, în urma opţiunii nu-mi va rămâne decât un singur loc; căci în adevăr, pot aspira la un scaun, dar nu la un divan».

Economist de faimă mondială, om de înaltă cultură istorică şi sociologică, orator fascinant, d. MANOILESCU e pentru Italia mai mult ca un amic: e o personalitate desăvârşită care onorează descendenţa romană atunci când consacră italienităţii vivante, creaţiunilor sociale şi economice ale fascismului studiul său profund, plin de dragoste, de inspiraţie, de învăţăminte. (E vorba de «SECOLUL CORPORATISMULUI» N. Red).

Atât a scris şi a vorbit d-sa în toate idiomele europene asupra politicii mussoliniene, încât e considerat în toată lumea drept un clasic *al exegezei fasciste:*

Una din cărţile sale, — SECOLUL CORPORATISMULUI — scris mai întâi în franţuzeşte şi difuzat apoi pretutindeni în numeroase traduceri. a suscitat un interes imens; de asemeni o altă pubicaţie a sa, PARTIDUL UNIC, de asemeni tradusă în mai multe limbi, s'a bucurat de un succes sgomotos.

In literatura internaţională asupra lui MUSSOLINI şi a fascismului, d. MANOILESCU ocupă un loc de onoare: mărturisirea raţionată, comprehensivă, obiectivă a unui străin cu atâta autoritate, a contribuit enorm la propagaţiunea ideilor pe cari le îmbrăţişează. Apoi la congresul economiştilor de limbă franceză ce s'a ţinut anul trecut la Paris, d. MANOILESCU s'a ocupat în special de corporatismul fascist, iar relaţiunile sale documentate şi ingenioase în acelaşi timp, au suscitat cel mai viu interes în sânul doctei adunări.

Conversaţia se polarizează asupra vibrantelor impresiuni romane ale oaspetelui: — «N'am mai trecut prin Roma de cinci ani, spune d-sa; ultima dată am fost pe vremea Congresului VOLTA şi păstrez o amintire de neşters despre discuţiunile de atunci. Constat aşa dar că în cinci ani s'a metamorfozat cu totul. Conaţionalii mei cari nu cunosc Cetatea eternă s'au oprit în faţa măreţelor şi glorioaselor ei frumuseţi antice şi totuşi pururea noui, cu o emoţie indicibilă. Cetatea universitară de exemplu, le-a părut ca o construcţie ideală, ca o lume din vis creiată de geniul forţei, al credinţei şi-al magnificenţei de cuget şi de voinţă; o realitate care depăşeşte viziunile ardente ale utopiştilor. Pentru a ne supune poruncilor strămoşilor, ne-am dus să ne închinăm, în pios pelerinagiu, la forul Traian; iar pentru a răspunde şi obligaţiilor morale ce avem faţă de copiii noştri, am mers să vizităm forul Mussolini: iată cum ne-am îndeplinit noi la Roma datoriile spirituale faţă de Românii trecutului ca şi faţă de Românii viitorului».

Evenimentul culminant al unei zile memorabile

«Dar evenimentul culminant al zile memorabile — continuă d. profesor Manoilescu — îl constitue întâlnirea cu Mussolini. Ducele mi-a făcut înalta onoare de-a mă lua alături de dânsul pe balconul Palatului Venezzia în timpul entuziastei manifestaţii.

Printr'o fericită coincidenţă, călătoria organizată de Comitetul pentru universalitatea Romei din Bucureşti, s'a desfăşurat tocmai în timpul când situaţia internă din România începe să se transforme din temelii. Repercursiunea acestui eveniment politic de o capitală importanţă e aceasta: Comitetul Român al C. A. U. R.-ului e în plină criză, deoarece şapte din membrii săi au intrat în noul guvern».

Intrebăm: cari pot fi urmările aplicării programului actualului guvern Goga?

D. MANOILESCU răspunde ferm

«Nu e cazul încă să facem previziuni. Un lucru însă pot să vă asigur cu toată certitudinea: că politica românească îndrumată în sens naţional e de aci înainte irevocabilă. Se va putea merge şi mai departe încă în acest sens, sau la dreapta, dar nici odată înapoi sau la stânga. Adaog deci şi accentuez că această nouă îndrumare se va repercuta şi pe planul extern, în special către o apropiere din ce în ce mai strânsă de Italia».

DE MORTIBUS...

— Soarta lui Titulescu e deci pecetluită? — întreabă ziaristul italian în treacăt.

Interlocutorul nostru face un gest ca şi cum ar vrea să izgonească o amintire tristă:

Apoi adaugă:

— Titulescu e mort pentru Români din ziua când s'a lăsat cuprins în braţe de bolşevici. Imbrăţişarea aceasta macabră l-a sufocat. Astăzi, bietul, nu mai e decât o umbră pierdută în noaptea trecutului. România cea tânără şi verde va merge pe alte drumuri. Am vorbit de apropierea de Italia; vă puteţi imagina cu ce inimă am urmărit această salutară evoluţie, eu care, ca membru al guvernului AVERESCU, am avut norocul de-a fi trimis în misiune la Roma spre a mulţumi lui Mussolini pentru recunoaşterea Basarabiei.

«Totuşi Titulescu, după cinci ani dela această dată, a făcut să cadă acel pact de amiciţie care creia atât de cordiale şi de fructuoase raporturi cu Italia. Climatul politic s'a schimbat însă: vă invit în România pentru a o constata.

PIONERII RENAŞTERII ROMANEŞTI

«Veţi vedea cum renaşte acolo anticul spirit al legionarilor romani. Căci în fruntea partidelor tradiţionale se găseşte acum GARDA DE FER, organizaţie de tip fascist a cărui impresionantă massă de voturi obţinută în ultimele alegeri, au arătat unde bate inima Ţării, unde este forţa, tinereţea, vitalitatea şi viitorul.

La Bucureşti apoi, Cercul de studii corporatiste e înfloritor şi activ. Politica lui MUSSOLINI, structura fascismului, instituţiunile regimului fascist, pot afirma că sunt cunoscute la noi tot aşa de luminos şi de adânc, ca şi în Italia. Fiindcă poate în nici o ţară fascismul nu este examinat şi cântărit cu atâta curioasă atenţiune ca în România.

«Imi permit tocmai de aceea să vă dau în treacăt un sfat de utilitate practică: italienii cari veţi veni şi pe viitor să ne vorbiţi despre realizările fasciste, să vă daţi osteneala să ne puneţi la curent numai cu faptele cele mai noui, cu acţiunile fasciste din ultima perioadă a regimului. Căci în ceeace priveşte trecutul, suntem deja edificaţi. In special ne interesează şi voim să aflăm în ce fel a făcut faţă economia corporatistă asediului sancţionist. Iată un lucru care atrage atenţia lumii întregi şi care merită deci osteneala să fie tratat à fond».

INCHEERE

Ora disponibilă s'a scurs pe nesimţite. D. profesor MANOILESCU ne concediază cu câteva fraze cordiale cari mişcă, cu acea facultate aproape feminină de a fermeca, ce pare că constitue enigma de nedeslegat a personalităţii sale. Ne dă întâlnire în Patria sa îndepărtată. «Veniţi să ne găsiţi la noi acasă; să ne reluăm mai în tihnă conversaţia începută aci pe malurile Tibrului. Cunoaşteţi adresa mea din Bucureşti? Strada Benito Mussolini Nr. 27...

Traducere de NICOLAE BOGDAN

Pelerinajul român la Roma

(Continuare din pagina 4-a)

De aceia cuvintele primului discurs al său prin care asigură respectul mai departe a Senatului stau turnate în bronz la intrarea sălei de şedinţe.

A PATRA ZI

A patra zi a şederii în Italia am petrecut-o jumătate la Roma, jumătate în drum spre Florenţa. Plecarea din Roma s'a făcut pentru primul tren la 2 d. a. Am străbătut o minunat îngrijită câmpie toscană având, pe fiecare coamă de deal, un castel feudal sau un sat fortificat de pe vremea, nu atât de îndepărtată, a Italiei împărţite în mici stătuleţe rivale. După ce am lăsat în urmă umbra albastră a lacului Trasimen şi oraşelul Arezzo, am ajuns la 7 seara în Florenţa.

SOSIREA LA FLORENŢA

In gară, în aşteptarea trenului se aflau: dr. Riciardi Pollini, membru al Dictoriului Partidului Fascist, g-ral Nino Villa Santa, comandant al diviziei, dr. Sanesi, prezident al consiliului provinciei şi alte personalităţi italiene.

La intrarea trenului în gară, o fanfară militară a executat Imnul Regal român, Marşul regal italian şi Giovinezza.

In scurte cuvinte oficialităţile italiene au salutat pe conducătorii români. După aceia convoiul românesc a pornit către ieşire, străjuit pe margini de o mulţime entuziastă care ne aclama într'una. Am răspuns în aceiaşi măsură şi în curând eram toţi o massă de oameni salutându-se cu încredere şi bucurie.

Iată căldura sufletească cu care ne-au întâmpinat Florentinii. Iar ca o graţioasă atenţie pentru Latinii nordici ce eram, iarna a dăruit Florenţei în timpul nopţii un subţire văl de zăpadă. Aşa ceva nu se mai întâmplase de 7—8 ani. Erau copii care vedeau zăpada pentru întâia oară în viaţă şi o frământau în mâini cu ochii fericiţi. Un tată îşi ducea, grav, copiii de mână ca să le arate ghiaţa ce se prinsese pe soclul unei fântâni.

Iar noi am pornit de dimineaţă în autocare ca să vedem acest oraş al dantelelor în piatră şi al bunului gust atoatestăpânitor.

La 11.30 ne-am adunat în faţa bisericii Santa-Croce, unde o delegaţie română, întovărăşită de podestatul Florenţei, contele Pesciolini, şi de oficialităţile oraşului, a depus o coroană în Sanctuarul celor căzuţi în războiu. La ieşire, în piaţa din faţa bisericii, o nouă aclamaţie din partea Florentinilor adunaţi, adresată Românilor pe care deastădată nu-i mai numeau oaspeţi ci «camarazi români».

Recepţii florentine

După amiază la ora 6, avocatul Alb. Luchini, preşedintele C. A. U. R. toscan, a oferit un vermouth de onoare d-nelor Bucşan şi Goga, sora şi cumnata primului ministru şi delegaţiei române în frunte cu prof. M. Manoilescu.

Seara la ora 9 jum. a avut loc tot în palatul din Porte Guelfa, la sediul C. A. U. R. toscan, o şedinţă de amiciţie italo-română. A vorbit avocatul Luchini despre legăturile istorice şi culturale dintre ţările noastre şi apoi conducătorul secţiunii străine a grupului universitar fascist: Lorenzo Barachi-Tua. Vorbitorul a vizitat România de curând, a cunoscut mişcările ei naţionaliste, a lucrat într'o tabără legionară şi a vorbit cu nestrămutată încredree despre viitorul legionar al României. La sfârşit, s'au proectat chipurile câtorva conducători politici de la noi. La apariţia chipului Căpitanului sala întreagă a isbucnit în ovaţii care au durat câteva minute.

La ora 10 jum. Românii au fost invitaţi a lua parte la o recepţie dată în cinstea lor în palatul clubului Borghese.

Cei care au fost acolo nu vor uita uşor perfecta eleganţă florentină a cadrului în care s'a desfăşurat serbarea.

PLECAREA DIN FLORENŢA

A doua zi dimineaţă, românii au invadat vestitele galerii Uffizi şi Pitti unde au putut vedea în grabă câteva din cele mai vestite pânze din lume. Apoi la ora 2 d. a. a plecat primul tren spre Veneţia.

VENEŢIA

Sosirea la Veneţia s'a făcut seara, o seară destul de rece şi ceţoasă.

Aceasta n'a întunecat în nici un fel căldura primirii. Pe peron, înaintea trenului au ieşit: prefectul Veneţiei Giuseppe Carlo Catalano; primul preşedinte al Curţii de Apel, Rouge; procurorul general Vaccari: secretarul federal conte Lodă Foscari; comandantul maritim al Adriaticei de Sus, amiralul Atillio Salza; conducătoarea fascilor feminine, contesa Vendramina Marcello Brandolini.

Prefectul Veneţiei a urat bun sosit oaspeţilor, iar prof. Manoilescu i-a spus în câteva cuvinte bucuria de a se afla odată cu atâţia români în frumosul oraş al lagunelor.

Apoi am pornit spre ieşire.

Dealungul peronului erau înşirate trupe de avantgardişti şi cămăşi negre. Ne urmăreau din ochi, ne zâmbeau, iar noi strigam, nu prea ordonat, dar însfeţit: «Viva Italia». «Trăiască Ducele». Am plecat pe apă către hotelurile noastre.

Imediat după cină, românii au şi luat în stăpânire piaţa San Marc care devenise un loc de plimbare tot atât de românesc cum e Calea Victoriei a noastră.

A doua zi de dimineaţă, ultima zi plină a şederii noastre în Italia, am vizitat, conduşi de ghizi, biserica San Marc şi Palatul Dogilor. Apoi fiecare român s'a grăbit să îndeplinească ritualul primei călătorii la Veneţia: o plimbare cu gondola şi o fotografie cu porumbei în piaţa San Marc.

O delegaţie română a mers cu şalupa la Lido spre a depune o coroană la monumentul celor căzuţi în răsboiu.

Recepţie la Danielli

După amiază, la ora 5, prefectul Veneţiei a învitat un grup de conducători români la un ceai în hotelul Danielli, unul din cele mai vestite din lume. E instalat într'un fost palat princiar, pe malul lui Canal Grande şi e mic prin arhitectura interioară şi luxul său rafinat.

...Dar toate au un sfârşit. Ne mai rămânea o seară în Italia. Doamnele au petrecut-o aproape toate la hotel, pregătind bagajele pentru... vamă.

Domnii au mai făcut o plimbare, au mai băut un vermouth şi s'au culcat de vreme spre a acumula rezerve de somn pentru noaptea ce avea să vină.

Mulţimea călătorilor în gară era cât se poate de pitorească. Aproape toţi cu sticle de vin italienesc învelite în papură; bărbaţii cu cravate noui;bgeamnatanele grele, iar pungile uşoare de tot. Voe bună pretutindeni. Intr'adevăr începeau să recunoască toţi că această călătorie a fost făcută în condiţii admirabile, cu necazuri trecătoare la început dar cu satisfacţii mari, de ordin turistic şi mai ales sufletesc.

PRESA ITALIANA

Iar înainte ca frontierea italiană să rămână în urmă odată cu acest pământ şi acest popor cu care ne-am legat atât, trebue să amintim că presa italiană ne-a dat o strălucită dovadă de dragoste încă din prima zi a sosirii noastre.

Ziarele italieneşti, mari şi mici, s'au întrecut în a face cunoscută poporului călătoria noastră şi a-l face să participe sufleteşte la ea.

«Popolo d'Italia», «Corriere della Sera», «Il Messagero», «Il Picolo», «Lavoro fascista», «Popolo di Roma», «Il Telegrafo», «Il Nuovo Giornale», «La Nazione», «Il Gazzetino», «Gazetta di Venezia» şi atâtea altele au câştigat de pe acum toată recunoşinţa noastră.

INAPOI IN ŢARA

Intoarcerea în ţară s'a făcut fără incidente sau întârzieri.

Iar când, pe valea Cernei, un soare românesc a pus lumini pe munţii albi de zăpadă, am cuprins dintr'o dată mulţumirea de a fi din nou

«...la noi acasă
în ţară la noi...»

...am închis într'o lumină aurie toate şi am închis în suflet bucuria de a putea spune cu mândrie odinioară: «Am fost şi eu la Roma, atunci!»

Camarazii legionari, prietenii lor, şi toţi bunii Români sunteţi rugaţi să daţi concursul Dv. atelierului şi magazinului
FOTO CARPAŢI
Str. Edgar Quinet 5 alături de Capşa
Executăm fotografii în orice gen pentru legitimaţi etc. Laborator pentru amatori, filme şi aparate toate mărcile, toate mărimile. Chemaţi-ne în orice împrejurare, vă stăm la dispoziţie. Legionarii au reducere.
„SINGURUL MAGAZIN ŞI ATELIER ROMANESC DE SPECIALITATE"
Titus Pilescu

BLANURI FINE
CU PREŢURI CONVENABILE
VA PUTEŢI PROCURA
La Costică Mihăilescu
Strada Colţei 44 Bis fostă Sfinţilor

CUMPARAŢI EFTIN
GEAMURI, oglinzi, rame, cristale şi picturi
IOAN PUCHIU
Bucureşti, Calea Moşilor, 21 Telefon 344/59

MOBILE Sufragerii cubiste, Studio-uri, Birouri, Dormitoare şi Garnituri tapisate de salon
LA GOGU GEORGESCU
Magazin românesc de mobile
Medaliat cu Meritul Comercial şi Industrial
Bucureşti, Str. Bărăţiei No. 55 şi B-dul Maria No. 1. — Tel. 4.75/14

Magazinul **„TIŢEICA"**, Târgovişte
Angajează imediat
1. Premieră pe tr Lengerie Bărbătească
2. Lucrătoare „ Lengerie B rb teasca
Oferte direct la magazin

CROITORIA
Nicu Vlădescu
Execută ireproşabil cele mai pretenţioase comenzi
B-DUL ELISABETA No. 73. TEL. 502/37

VIZITAŢI Ceasornicăria Românească
ANTON PETRAŞINCU
B-dul Elisabeta 41 (vis-a-vis de Liceul Lazăr)

LINGERIE BARBATEASCA
Cămăşi, pijamale, halate etc. — CONFECŢIONEAZA ATELIERU
IONEL MUŞAT
Calea Moşilor No. 65 A. (Lângă Bulevardul Domniţei)
PREŢURI CONVENABILE Tel. 5.48/82

MARELE MAGAZIN
Gheorghe Ionescu
Str. Patriei No. 3 (colţ cu Str. Sf. Ioan Nou No. 1)
BUCUREŞTI I
EN-GROS — Telefon 3-81-66 — EN DETAIL
Mare asortiment în:
Manufactură, Pânzărie, Lenajuri, Imprimate, Şifoane, Ţesături de Olandă, Articole de Botez şi Nunţi, Tricotage, Feţe de Mese, Prosoape, Etc Etc.
Toate articolele se vând en-detail cu preţuri de en-Gros

Încălţăminte durabilă şi eftină
CUMPĂRAŢI DELA
Magazinul I. ANDREI
Str. Smârdan No. 11
Vis-à-vis de Banca Naţională, în gang
Marfa lucrată în atelier propriu
Confecţionată cu material de primă calitate
MODELE MODERNE
Preţuri foarte reduse

Veşminte, obiecte bisericeşti, bijuterii **„Unirea"**
Constantin P. Mateescu, Str. Carol, 9
Telefon 478/50

Încălţăminte trainică
pentru sezonul de iarnă
Modele noui lucrate în ateliere proprii
Vinde cu preţuri excepţionale
Magazinul V. VASILESCU
Bucureşti, Str. Carol No. 46
DEPOZIT DE ŞOŞONI ŞI GALOŞI
Tel. 542/03

TECHNICA GENERALA
Ing. GHEORGHE CREŢU
BUCUREŞTI I. = STRADA REGALA No. 16—18
TELEFON 3.25-04
INTREPRINDERI MECANICE, ELECTRICE SANITARE ŞI DE INCALZIRI CENTRALE RADIO, DEPOZIT DE MAŞINI ŞI MATERIALE ELECTRICE.
CU PREŢURI CONVENABILE

FAINA DE LUX din NOUA MOARA **GAGEL** CEA MAI BUNA CEA MAI TARE

FOTO-ROYAL
N. BUZDUGAN fotografii artistice B-dul Elisabeta 16 Tel. 4.51.92

N'avem lemne!

Acţiunea criminaiă a bancherilor jidani

Comerţul de lemne la discreţia finanţei jidoveşti, Cine sunt vinovaţii? Unde sunt lemnele?

Direcţia mişcării c. f. r. face cunoscut că în cursul zilei de 13 crt. au sosit în gările Capitalei un total de 173 vagoane a 10 tone cu lemne de foc destinate populaţiei municipiului Bucureşti.

Fără nici un comentariu. Direcţia mişcării c. f. r. anunţă că au sosit 173 vagoane de lemne într'o singură zi. In Capitală. Dar lemne nu sunt. Depozitele sunt pustii. Lemnele se vând pe sub mână cu preţuri enorme, 1200 lei mia de kg. în timp ce acei nenorociţi cari nu au avut posibilităţi să se aprovizioneze din timp, tot din cauza preţurilor exagerat de mari, îşi lasă copiii să degere în odăile înghetate.

Unde sunt lemnele cari vin, cine sunt profitorii?

Să vedem, cine face comerţul de lemne, cine exploatează pădurile particulare şi deci, de unde vin toate aceste neajunsuri?

Marii exportatori de păduri sunt fără îndoială, 100 la sută, jidani. Marii comercianţi de lemne şi de cherestea, sunt deasemeni, 100 la sută jidani. Câte un depozitar român, rătăcit pe undeva pe la mahala, este copleşit de concurenţa străinilor şi deci forţat să-şi reducă activitatea la minimum.

Cine dictează preţurile lemnelor

Iată cine dictează preţurile lemnelor de foc:

Groedel proprietarul societăţii «Carpatina», «Ardeleana» şi altele. Lippa Theiler, şeful comerţului de lemne din Centrala Cooperativă de Import şi Export, apoi: Iancu Streit, Solomovici, fraţii Gall, Abramovici, Şarf, etc. etc.

In Capitală:

La rampele de vânzare: Filip Kohn, Emil Kohn, Sami Kohn, Lupu Kohn, etc.

Depozite: Ceho-Româna, Lovenbach, Union, Lomaş, Ardeleana, Vulcan, Asistenţa, Vrancea, Moldova, Carpatina, Lotru, Braşovul, etc., etc. toate, dar absolut toate jidoveşti, apoi comercianţii: Schvarz, Abramovici, Rosenstein, Pavlovici, Feldman David, Enrico Hassan, Bermann, Paul Lach, Haber Magder Beniamin, Popper şi Horst, etc.

Am enumerat aci, la întâmplare, pe câţiva dintre marii bandiţi ai lemnului românesc.

Iată dar, dece preţurile maximale introduse de trecutul guvern, au avut rezultate dezastruoase. Bandiţii lemnului românesc au îndreptat lemnele destinate populaţiei întregei ţări spre hotare sau spre alte centre, unde au găsit un mai vast teren de jaf.

Consecinţele s'au văzut şi se văd.

Se impun urgente măsuri pentru completa românizare a exploatărilor de păduri şi a întregului comerţ de lemne şi cherestea. ***Populaţia întregei ţări cere lemne suficiente şi ieftine.***

George Panteli

Pentru domnul ministru de finanţe

Primim spre publicare din partea mai multor contribuabili următoarea cerere:

Având în vedere că anul acesta expiră o parte din impunerile făcute acum 3 ani firmelor impuse între clasa 1—10 inclusiv, micilor comercianţi iar comisiile pentru impunere ar trebui să lucreze exact în timpul alegerilor, binevoiţi a dispune să se reporteze şi pe anul 1938 tot aşa cum s'a făcut cu impozitul pe clădiri, având în vedere că Statul face economie de speze cu diurnele Comisiunilor iar comercianţii îşi pot vedea în linişte de treburile lor.

Greva studenţilor dela Academia Comercială continuă

Greva studenţilor dela Academia Comercială continuă până la satisfacerea doleanţelor.

Cele trei sile ale grevei au decurs în linişte. Nici un student n'a participat la cursuri.

Concertele populare de muzică românească

Duminică 16 Ianuarie 1938, orele 10 jum., orchestra «Ligii Culturale» va da în sala teatrului «Ligii Culturale» din B-dul Schitul Măgureanu nr. 1, primul concert de muzică românească sub conducerea d-lui Ilariu Voronca-Covalschi.

Străinii paşaportari şi jidanii încă mai huzuresc în ţara noastră

Pentru iguranţa generală a Statului şi ministerul muncii

Patru indivizi: Oesterreicher George inginer din Bucureşti, Feledy André la fabrica de pălării Jimbolia, Xavar Einsle la o fabrică de brânzeturi Bucureşti şi Buchas Emerik din Petroşani, indivizi liber cugetatori, supuşi străini paşaportari au fost de mai multe ori expulzaţi din ţară şi conduşi până la frontieră. Totuşi ei au reuşit în repetate rânduri să se strecoare înapoi peste graniţă, introducându-se în ţară. Cu toate că ei declară că nu profesează nicio meserie, e suspect interesul mare ce-l au de a fi totuşi în ţară. Şi mai suspectă este lipsa de vigilenţă sau complicitatea celor ce le îniesneşte şederea în ţară.

Siguranţa g-lă are cuvântul.

*

Tot printre indezirabilii cari urmau să părăsească ţara sunt şi indivizii: *Mordechai Helfman*, supus străin, cu domiciliul în Bucureşti str. Paloelogu No. 8 şi *Ludovic Bato*, supus ungur, Bucureşti b-dul Domniţei No. 48.

Aceştia doi colectează fonduri pentru Palestina. Cutreerând toată ţara aceşti indivizi desigur că au şi alte gânduri dubloase.

Şi în aceste cazuri siguranţa generală a Statului ar trebui să fie foarte vigilentă.

G. V.

Pentru românizarea sindicatelor profesionale

Preşedintele comitetului de iniţiativă pentru românizarea şi naţionalizarea sindicatelor profesionale din România, cu sediul în str. Braziliei 11 Bucureşti III, a fost primit ieri în audienţă de d. ministru subsecretar de stat al muncii, căruia i-a prezentat un memoriu scris şi documentat prin care s'a arătat realitatea vieţii muncitoreşti din România, şi cine sunt actualii conducători ai sindicatelor, uniunilor şi federaţiunilor de muncitori intelectuali şi manuali, precum şi ai forului superior, «Confederaţia Generală a Muncii» la care sunt afiliate.

Aproape opt mii minoritari deţin brevete de băuturi spirtoase

Ministerul de finanţe a primit datele statistice întocmite de direcţiunea generală a Monopolului alcoolului privitoare la numărul de debite ce se află în cuprinsul ţării.

Din datele centralizate reese că se află în ţară, un număr total de 39.452 debite, dintre care 3180 evreieşti, situate în majoritate în nordul Transilvaniei, Bucovina, Basarabia şi Moldova şi aproape 4000 debite aparţinând altor minorităţi, — mai ales în Ardeal şi Banat.

In Oltenia nu se află decât 8 debite aparţinând minoritarilor, iar în Muntenia 4 debite, — afară de Capitală unde se găsesc peste 100 debite jidăneşti.

Direcţia Monopolului alcoolului a trimis noi instrucţiuni administraţiilor financiare, să se ceară fiecărui debitant să completeze un formular, răspunzând la întrebările privitoare la origina etnică, anul în care a fost înfiinţat debitul, — şi pentru Transilvania specificarea articolelor ce se desfac în debitele respective.

Debitanţii vor ataşa la aceste declaraţii şi extractele de naştere.

Toată lumea bea
cafea cu lapte,
cafea cu lapte preparată cu
Franck
ADAUS LA CAFEA

PAVILIONUL ROMÂNESC
din expoziţia dela Paris a servit pentru o excelentă propagandă economică
Imensele bogăţii ale ţării noastre sunt expuse în pavilionul României, vizitat de milioane de francezi şi străini.
Unul din succesele remarcabile este acela al şampaniei şi vinurilor Rhein, obţinut tocmai în ţara unde viticultura este mai mult decât o specialitate, ci o mândrie.
Era de aşteptat ca icrele negre româneşti să fie primite cu entuziasm, însă succesul produselor RHEIN, servite la restaurantul Românesc, a depăşit orice aşteptare.
La Paris ca şi la Bucureşti
● ŞAMPANIA RHEIN *nu lipseşte dela nici o festivitate.*
● VINURILE RHEIN - *cabinet alb şi negru - tămâios - grasă -, sunt neîntrecute.*
Rhein triumfă

Camarazii şi prietenii legionarilor
Cămăşi, cravate, pijamale, pulovere
Specialist în lingerie după măsură
Concurează cu 20% toate magazinele cuaceaşiarticole
„Niky"
DUMITRU BORCEA Bucureşti Tel. 3.51.66 Calea Victoriei 114

ANTINEVRALGICUL JAWOL combate sigur
GRIPA RACEALA şi DURERILE DE CAP
La constipaţii AMIC purgativ sigur

Magazinul
C. N. Dumitrescu
Strada Lipscani Nr. 68. Telefon: 3.10.11
Aduce la cunoştinţa distinsei sale clientele că este în permanenţă bine asortat cu stofe şi mătăsuri fine pentru toalete elegante

Marele Magazin
IORDAN A. IONESCU S-sor
La Balonul Albastru
Strada Carol No. 62
Vinde eftin
Articole pentru Şcoli, Nunţi, Botezuri
Manufactură Confecţiuni, Incălţăminte

Toţi jidanii trebuiesc alungaţi dela frontiere

In atenţia ministerului de finanţe

In nr. 259 al ziarului nostru am demascat jaful şi spionajul ce-l exercită străinii, şi în special jidovii, la staţiunile de frontieră, prin Companiile internaţionale de transport şi birourile de vămuire. Astăzi precizăm cu noui amănunte:

La Arad se află un „birou de vamuire" sub denumirea de „Schwartz Ludovic". Individul patron al acestei case de expediţie, îndrăzneţ şi obraznic cu funcţionarii statului, prins în flagrant delict de contrabandă cu mărfuri prohibite şi condamnat de Tribunalul Arad cu închisoare şi 300 mii lei amendă, pe care n'a achitat-o nici până astăzi, are totuşi astăzi Casa lui de expediţie, a cărui firmă a fost înscrisă la Camera de comerţ din Arad prin nu se ştie ce mijloace.

Când jidovul acesta, sărac — „lipit pământului" — urmărit de Ad-ţia financiară Arad, pentru plata unei amenzi, pe care n'o are de unde plăti, deşi câştigă multe zeci de mii lunar, are o casă de expediţie, a cărei funcţionare nu se poate aproba decât pe baza unei caţiuni materiale, e curios cum de nu i s'a încasat nici până astăzi amenda şi nici caţiunea pentru funcţionarea Casei de expediţie.

Mai mult: acestui jidov i s'a interzis cu desăvârşire accesul prin birourile vamale (ordinul Dir. G-le a Vămilor se găseşte în arhiva vămii Curtici); cu toate acestea, el este cel mai căutat prin vămi de către funcţionari staţiilor Valea lui Mihai, Episcopia Bihorului, Salonta, Arad, Curtici, etc.

Această chestiune a jafurilor, fărădelegilor şi spionajului la frontieră rămâne deschisă şi socotim că de astădată organele de resort vor lua severe măsuri şi vor aplica draconice sancţiuni vinovaţilor. Să se ia măsuri împotriva tuturor jidanilor şi să li se ridice dreptul de a avea birouri de vămuire.

GH. VASILIU

INFORMAŢIUNI

Pictorul George Barbieri deschide expoziţia sa de pictură în ziua de 29 Ianuarie în sala „Ileana", dela Cartea Românească. Vernisajul la orele 4 p. m.

La Conservatorul de muzică, coregrafie şi artă dramatică „Pro - Arte" din str. Basarabia 14, au reînceput cursurile Luni 10 Ianuarie a. c. şi se primesc noi înscrieri pentru trimestrul II şi III.

Cultul Regilor Românilor, asociaţie de propagandă Dinastică şi Naţională, persoană juridică şi morală, anunţă că concertul ce trebuia să aibă loc pe ziua de 16 Ianuarie 1938 în sala „Arta", se amână pe ziua de 26 Ianuarie a. c.

Biletele vândute sunt valabile.

Elevii pregătiţi în particular pentru clasa VI, cari depun examenul la liceul Gh. Şincai, vor primi instrucţiuni asupra examenului, Luni 17 Ianuarie c., ora 12 şi vor începe lucrările practice de laborator Marţi 18 Ianuarie c., ora 15,30.

Societatea profesorilor de limba română îşi reia şedinţele obişnuite săptămânale la sediul Cercului Bucureşti, începând de Luni 17 cor. orele 6 p. m.

La ordinea zilei hotărâri definitive privitoare la congres şi la revista societăţii. Membrii din Capitală sunt rugaţi să ia parte la şedinţă.

Lucrător tâmplar legionar. Caut ocupaţie. Adresaţi: Botu Matei strada Gogu Cantacuzino Nr. 26

Duminică 16 Ianuarie ora 10, va avea loc la biserica Nouă (Belu) parastasul de 3 ani pentru aceea ce a fost profesoara Lucia G. Burdun.

— Administraţia «Cuvântului Studenţesc», roagă pe toţi depozitarii a lichida vechile conturi. Banii se trimiţi pe adresa: Nic. T. Manolescu, Gutemberg 3, Bucureşti.

Cu ocazia comemorării unui an dela moartea martirilor Moţa şi Marin, departamentul presei din «Uniunea Naţională a Studenţilor Creştini Români» a pus în vânzare ultima sută de exemplare din «Cuvântul Studenţesc», numărul festiv Februarie-Martie 1937 (cu un bogat material biografic şi documentar), închinat memoriei celor doi martiri.

Se găsesc de vânzare la «Cartea Românească» şi Libraria Legionară din str. Gutemberg 3.

Centrul studenţesc Bucureşti, anunţă că a început distribuirea insignelor de student creştin. D. Niculae T. Manolescu-Puţuri, — eliberează zilnic între 2—4 p. m. la sediul Soc. Studenţilor în Medicină.

Mâine Duminică 16 crt., vor vorbi la Frăţia Misionară «Patriarhul Miron», pr. maior Matei Popescu, diacon D. Bodale, d-nii: Toma Culcea, avocat I. Marcoşanu şi Marin Ţăranu. Şedinţa se începe la ora 3 jum. p. m. în pavilionul REGAL din Parcul Carol (Expoziţie).

AVEȚI ÎNCREDERE ÎN PRODUSELE ROMÂNEȘTI
PASTE DE DINȚI
SIMBOL LEI 28
SANATOL LEI 16
DOUĂ PRODUSE ALE LABORATORULUI ROMÂNESC
TEL. 3·[illegible]·93 „SIMBOL" BUL. ELISABETA 49 ETAJ. III
Se găsește de vânzare numai la farmaciile, drogueriile și parfumeriile românești

ECONOMICE-FINANCIARE

Deosebiri fundamentale

Guvernul francez va trebui să cedeze locul sub presiunea turburărilor care sunt în țară. Aceste turburări provin din faptul că acest guvern a voit să impue vieții economice anumite norme pornite din considerațiuni de ordin social.

Cititorul în curent va putea să rămâe surprins, deoarece tocmai aceasta este caracteristica vremei pe care o străbatem și care ne arată că în viitor viața economică va trebui să fie subordonată unor feluri superioare care pot fi și de ordin social. Italia, Germania, Turcia nu fac decât să ne dea zilnic exemple de subordonare a economicului și cu toate acestea nu se înregistrează turburări. In Statele Unite încercările au mers mai greu dar nu sunt părăsite.

Este drept că la prima înfățișare situația din Franța s'ar părea că se încadrează în această tendință. Măsurile care se iau sunt menite a mulțumi categorii economice nedreptățite. Deci sunt măsuri care vor trebui să aducă liniște și liniștea este o stare de care profită națiunea toată.

Deosebirea însă ne apare fundamentală atunci când înțelegem punctul de plecare al acestor măsuri. Guvernul francez are la baza sa o concepție de clasă socială. Venit la putere el guvernează în spirit de clasă și toate măsurile pe care le ia poartă pecetea acestei concepțiuni. In acest fel celelalte clase își organizează rezistența și se pare că au reușit să zdruncine serios guvernarea actuală.

Viața economică acceptă și la noi și pretutindeni să fie subordonată, dar nu intereselor de clasă, ci țelurilor naționale superioare. In acest caz n'are cine rezista și nu are cine să dea lupta pentru răsturnarea guvernului care ia măsurile.

Pentru aceasta însă trebue un regim politic care să se bazeze pe totalitaeta națiunii, căci numai așa poate lua măsuri care să fie cu adevărat de interes general și care să nu lovească o categorie în folosul alteia.

Și iată cum măsuri politice cu aparență de asemănare, sunt în realitate fundamental deosebite, deoarece în politică totul depinde de punctul pe care îl dorești.

Dar tocmai pentru aceasta este foarte interesant să urmărim ceeace se petrece în Franța căci avem prilejul să învățăm multe lucruri de care trebue să ne ferim căci sunt frumoase numai pe dinafară.

Rezultatul tragerii loteriei de Stat de astăzi

Astăzi a avut loc la Fundația Carol tragerea loteriei de Stat. Dăm mai jos rezultatele ieșite până acum:

Anexă

A câștigat 1.000.000 lei Nr. 146.056

Câștiguri a 200.000 Lei
269020 366096

Câștiguri a 100.000 Lei
371786 236214 200346

Câștiguri a 50.000 Lei
279167 108080 110754 188753

Câștiguri a 10.000 Lei
190601 347887 181019 102872 330284
191358 240160 232668 104169 319251
346807 128770 292999 379566 196157
165087 143772 103662 101562 138[illegible]72

Câștiguri a 5.000 Lei
228546 278179 142054 135223 257113
237629 242989 303931 273566 222204
139920 228157 180326 176375 260446
356387 297282 305364 229191 225074
131458 316608 146738 337228 115505
368560 240181 140666 120042 208027
175781 143211 189523 289978 141649
125829 108887 345135 289490 363351

Câștiguri a 2.000 lei
372529 193051 314185 309136 305197
153926 178939 155911 149611 289909
170237 127508 355004 277220 351685
379145 328701 201745 197085 208768
112160 275243 277919 213625 357198
362484 132461 137314 362638 130928
258081 143402 256187 185263 168722
172930 124969 325922 303927 256161
358918 108922 352447 164591 375175
220217 291958 275622 287938 247602
345708 317146 373823 198434 220256
158264 364192 206064 209760 115979
104220 177880 123444 174231 275964
287725 196034 366298 294187 237087
169996 109517 191345 339578 231566
106515 123855 282825 172908 330793
137923 234330 237883 148085 151385
169740 296313 270620 240635 129253
204091 307688
357741 167688 147651 255849 143297
377458 356286 103716 247782 208215
226300 177857 264654 253454 198355
313782 187796 223984 234349 286669
378527 238360 289149 168286 197844
303513 350209 147078 217769 200451
313058 172016 241333 281329 308931
161646 319659 255321 162342 211505
131048 267612 341030 316399 265574
136750 164795 101558 376317 174197
230569 352771 337838 205579 148900
379129 229076 235553 215582 134635
255200 370443 336547 355779 285980
272278 251256 366182 137672 287226
341795 100243 116238 252294 269092
229756 349796 195834 240123 186863
186455 284153 260597 160905 362264
100136 201187 274735 116784 218610
329055 175420 211310 342528 332808
306114 118124 348722 195638 249439
153674 300608 135566 199739 248977
173780 230069 177120.

Se atribue Lei 228 tuturor numerelor din seria I, II și III terminaet în:
077 773 393 386 071 997 297 739 237 537

Matca

A câștigat 1.000.000 lei Nr. 64.103

Câștiguri a 400.000 lei
27.078

Câștiguri a 200.000 lei
50874

Câștiguri a 100.000 lei
69450 54928

Câștiguri a 50.000 lei
12033 2985 54566 55356

Câștiguri a 25.000 lei
65143 14543 6638 27337 66452

Câștiguri a 15.000 lei
41991 28075 19990 17936 32663 54717
58977 1454 32056 20208 14197 23410
38569 63511 66636 34913 50289 43770
19248 31929 42249 31121 30032 34740
30593 25044 47511 57473 35478 51700
65555 26283 34777 32033 45789 24251

Câștiguri a 6.000 lei
48905 135 10508 11233 38735 48205 42273
46341 64853 6993 56793 9828 21835 30776
25783 49949 62274 47888 23150 514
4727 65181 50463 55752 364 16042 19570
69023 29375 13728 927 21943 50220 20070
23797 23654 26299 67792 21723 59375
63623 13536 50040 52950 60942 55634
57383 17625 22286 16425 57003 37553
45810 51222 196 22957 54368 65349 12914
30834 43735 39249 54696 44600 58267
40193 39326 63876 2217 31183 8890 7053
9191 44296 69440 44301 8817 69167 33994
583 4649 8950 69307 53606 62810 33720
41077 67053 20009 3456 488734 32535
39488 53025 51780 18326
21426 31958 9821 41554 48968 23392
63539 20731 62324 51690 61807 53461
44443 63044 35582 54288 23385 41984
10151 46582 56983 29299 61408 36512
43041 47573 15294 58580 66158 68053
66768 49200 43469 1881 60477 57587
3031 64301 5698 7812 49583 55329
32744 4816 3315 46261 51535 3149
31046 16958 40448 17719 48710 59224
47334 49740 31406 44951 41840 10524
21671 28438 23855 37801 34222 35753
64576 25313 67564 67593 1030 43474
68011 64875 39083 32284 14644 38345
43703 1766 9184 68829 63017 5190
30899 54463 66315 19549 56481 65560
15559 36411 44462 1051 16416 32117
12169 63284 48634 26933 6967 16184
65881 20402 55073 9036 52135 38403
22720 19195 57777 65985 14778 53415
49081 7814 10360 65003 35217 66994
52525 22183 30918 17061 9860 34107
28396 3274 34475 55508 10509 57346
16634 34171 34446 34167 57921 5007
53798 54914 66285 28186 9883 64035
26570 52786 10514 26486 48578 36495
15756 40578 61707 4153 14787 33566
13615 105 3053 34358 67536 38493
18088 8368 46930 64180 41998 4922
10144 8463 13736 62736 788 3439
22080 55613 26165 23188 24451 38956
53707 16706 7054 67628 60183 59408
62732 46874 58644 8058 66330 9091
58557 3596 61125 44216 39216 64298
68204 28863 42083 64062 59624 143

Se atribue 10.500 câștiguri minime de Lei 912 tuturor numerelor din seria I. II și III terminate la zeci și unități în: 88, 75, 37, 90, 42.

Un ordin drastic al ministerului de finanțe

Ministerul finanțelor a trimis tuturor serviciilor în subordine o circulară prin care se reamintesc ordinele mai vechi, cu privire la abonamentele la diverse reviste financiare pe care funcționarii erau obligați să le plătească, — interzicînd definitiv acest procedeu.

Publicațiunile și revistele la care ministerul de finanțe a interzis să se facă abonamente sunt:

Ad-ția financiară, director proprietar Iulian Marius (Joil Marcus); Tribuna Financiară, dir. Henri Levy Haralamb; Gazeta Financiară, dir. Paul Tăreanu-Kraft; Gazeta Capitalei, dir. S. Naumescu-Neuman; Garda Financiară, dir. Zanne Zilberman; Bursa, dir. I. Huszar.

După cum se vede, numai neaoși.

D. ministru Eugen Savu la Inalta Curte de Conturi

D. Eugen Savu, ministrul finanțelor, a vizitat eri după amiază Inalta curte de conturi, însoțit de d. René Râmniceanu, secretar general.

D-sa a fost primit de d. prim președinte Alesseanu și de toți președinții de secții și consilierii completelor de judecată.

D. Alesseanu, a mulțumit d-lui ministru Savu pentru atențiunea ce o acordă înaltei instituții.

Vorbind despre activitatea Curții, d. Alesseanu a subliniat faptul că din cauza neclarității unora din textele legilor în vigoare, Curtea se vede încărcată cu multe procese ce ar putea să dispesească

In această categorie, intră în primul rând legea de pensiuni care este principala generatoare de procese, în care de cele mai multe ori recurenții sunt aceia care au dreptate.

In concluzie d-sa a rugat pe d. ministru să pună în studiu modificările ce ar fi de adus legilor vizate, pentru simplificarea aplicării lor și pentru a degreva condicele de ședință, spre a da astfel posibilitate instanței să se ocupe de principala sa indeletnicire: verificarea gestiunilor publice.

D. ministru Eugen Savu, a promis că va cerceta cu toată atențiunea doleanțele exprimate și le va rezolva în limita posibilităților bugetare ce le va avea.

Dela Ministerul Sănătății

Aseară a avut loc la ministerul sănătății ședința comisiei de asanări malarice. A prezidat d. ministru prof. dr. Banu. Au participat d-nii dr. I. Costinescu, fost ministru, dr. Oct. Pușcariu, prof. dr. Zotta, ing. Mihalache din partea ministerului de comunicații, ing. N. Georgescu din partea P. A. R. I. D.-ului, dr. Cantemir Anghelescu.

D. dr. I. Costinescu a făcut o expunere a lucrărilor executate până acum în domeniul asanărilor malarice.

S'a discutat apoi programul de lucru și s'a hotărît întinderea activității și în regiunile Valea Ialomiței, Valea Mostriștei, R.-Sărat și lacurile din nordul jud. Botoșani.

D. prof. dr. Banu a promis tot sprijinul luându-și angajamentul de a pune la dispoziție fondurile pentru asanările malarice.

*

Ministerul sănătății a făcut cunoscut inspectoratelor sanitare să dea dispoziții la toate serviciile în subordine ca ele să anunțe telegrafic direct ministerul sănătății toate cazurile de tifos exantematic ce se vor descoperi. Inspectoratele vor face propuneri din timp pentru orice măsuri vor crede necesare să la pentru întâmpinarea acestei epidemii.

Poșta redacției

M. A. Craiova. Ne este imposibil să vă satisfacem rugămintea.

D. ing. Gh. Popescu Loco. Versurile d-voastre cuprind o simțire caldă, profundă; în numărul festiv însă nu le putem publica fiindcă e dispoziția să nu publicăm decât răspunsuri scurte de numai câteva rânduri.

Vasile Eftimie, muncitor legionar. Versurile d-voastre sunt frumoase însă din lipsă de spațiu nu le putem publica.

Ion Șt. Neamțu. Regretăm că din lipsă de spațiu nu putem publica versurile d-voastre scrise cu multă simțire.

D. Stănescu Aristotel. Avem atâta material literar încât ni-e imposibil să vă publicăm manuscrisul trimis de d-voastre. Versurile poate că le-am fi publicat dacă nu erau prea lungi.

RADU
Eftinește viața
Calea Victoriei, 81
Lei 21 Pânză naturală
„ 29 Batist colorat pt. lingerie de damă
„ 24 Finet francez 70 cm. lat
„ 68 Pânză pentru Saltele
„ 78 Pânză pt. Cearceafuri La. 150 cm. lat
„ 48 Picheturi pt. Cămăși
„ 65 Poplin La. pt. Cămăși
„ 13 Cârpe pentru Bucătărie
„ 29 Chiloți pentru Dame
„ 29 Ciorapi pt. Dame
„ 88 Flanele plușate Bărbătești
„ 26 Ciorapi Bărbătești I-a
„ 280 Treninguri Haine și Pantaloni
„ 360 Mătase pentru Plăpămi 180 cm. lat.
„ 78 Cravate de Mătase I-a
„ 130 Pulovere groase Bărbătești
„ 65 Șaluri de lână Bărbătești
„ 250 Pijamale Finet I-a
„ 158 Perdele 220 cm. lat I-a

COVOARE dela UNIC-HERBERT
Str. Blănari No. 41.
Vis-a-vis de Biserica Sf. Nic. Șelari

Incurajați industria și comerțul românesc

MOTT
VINURI ȘAMPANIE

LUMINA PUTERNICĂ • MINIMUM DE CONSUM • DURABILITATE • OFERĂ NUMAI
BECUL ROMÂNESC
ARGON
ELECTROSTAR s. a.
BUCUREȘTI, I - CALEA VICTORIEI, 2

HAPAG
vă oferă în anul 1938:
CĂLATORII DE STUDII
înspre AMERICA CENTRALĂ, AMERICA DE NORD și CUBA-MEXICO
cu vapoarele neîntrecutului serviciu rapid.
Ocazia unică
Regina vapoarelor de recreație
„MILWAUKEE"
execută Croisiere Mediterane din Martie până în Maiu cu plecări din Genova și Veneția
CĂLĂTORIA DE PAȘTI
înspre INSULELE ATLANTICE
dela 14 Aprilie până la 1 Maiu
...și în VARA 1938
Mari călătorii la Spitzbergen
HAPAG
Rețineți deacum cabine Dvs.!
HAMBURG-AMERICA LINIE s. a. r.
BUCUREȘTI Calea Victoriei, 84
TIMIȘOARA Strada Mercy I.
CERNĂUȚI Str. Regele Ferdinand, 17

DOCTOR
STELIAN CRISTESCU
Str. Popa Tatu 14. Tel. 4 71/59
Boli genito-urinare
Reduceri pentru studenți și funcționari

Vinuri naturale
Grătar românesc
Găsiți la Restaurantul
Alex. Călinescu
Șos. Mihai Bravu No. 58
Tramvaiele: No. 7—14—24—26

„Fotocopie"
MARTIN BILINSKY
MAGAZIN CREȘTIN
Developează, mărește, reproduce. Aparate și articole pentru Fotografi amatori
CALEA VICTORIEI No. 38
(Colț cu Pasajul Majestic)
Telefon No. 434/15.

ALLO OBOR!
Cumpărați cu încredere Incălțămintea
„Florida"
Dela vechiul magazin românesc „Gheorghiță"
N. & G. Dobrescu Șos. Ștefan cel Mare, 250
Tel. 2.44 93 (Barlera Moșilor)

ADIOZA
Emil Jugureanu
INGINER ELECTRICIAN și RADIOELECTRICIAN E. S. E.
Str. Italiană, 19. BUCUREȘTI
Telefon: 2.54.57
APARATE de RADIO: Toate mărcile
Plata în rate.
LABORATOR. Cele mai moderne instalațiuni pentru reparații și reglaje de precizie.
Serviciul la domiciliu. — Prețuri corect calculate.

Croitoria Civilă și Militară
I. OLTEANU
Execută eftin, prompt și ireproșabil cele mai pretențioase comenzi, B-DUL ELISABETA No. 10, Etaj I. BUCUREȘTI
TELEFON: 5.08|24

Blănăria „LEOPARD"
Petre Gârleanu
Str. Colței No 40
TOATE SORTURILE DE BLANURI
Vinde cu prețuri reduse
VIZITAȚI SPRE CONVINGERE — Tel. 471.05

Incurajați Comerțul Românesc
Cumpărând dela
Consumul legionar Obor
ȘOS. COLENTINA No. 8. TELEFON: 2.13.34
Coloniale, Delicatese, Vinuri naturale, Mezeluri, Brânzeturi, Fructe, Conserve Bragadiru etc.

„Blănăria Vieneză"
Andrei Farcaș
Asortiment bogat cu blănuri fine, confecțiuni permanente, după cele mai mari creațiuni ale modei
ATELIER PROPRIU, MODEL
BUCUREȘTI: B-dul Regele Carol I, No. 16. Piața Academiei (în dosul statui Mihai Viteazul) Tel. 4.98-74
CLUJ; Piața Unirii No. 33.

DORIȚI SA CUMPARAȚI CU PREȚURI EFTINE?
Vizitați Magazinul „Tănăsescu"
Str. Câmpăneanu No. 1 (jos sub Teatrul Național)
Bine asortat cu toate genurile de arme și cartușe. Fabrică de articole de vânătoare.
Specialist în articole de pielărie și cuțitărie.
Articole de toilette și parfumerie

CRETULESCU FII
Casa fondată 1884
București, Str. Carol No. 31. — Telefon 443|97
ROM-CONIAC-LIQUEUR
ȘAMPANIE

„PRIMAXIM"
FIRMĂ ROMÂNEASCA Str. Smârdan 41. București
Lămpi felinare «Maxim», «Petromax» și «Aladdin», Sobe de încălzit cu Petrol. Lustre și Materiale Electrice
Aparate de radio în rate lunare

In cazurile bolilor de stomac nervoase crampelor, la stări spasmolitice precum și la dureri de cap nervoase, insomnie, cauzate de greață și turburări digestive s'au obținut după multe cercetări atât în clinicile din țară cât și din străinătate cele mai frumoase rezultate cu renumitul preparat american
„GASTRO D." „Gastro D." se află de vânzare la farmacii și drogherii, sau se expediază

ULTIMA ORA

In preajma unei bătălii hotărîtoare

Intreaga opoziţie parlamentară împotriva dizolvării Parlamentului

Audienţa d-lui Al. Vaida la Suveran. Poziţia guvernului

In numărul de eri ziarul nostru a arătat intenţia guvernului de a cere M. S. Regelui dizolvarea Corpurilor Legiuitoare şi convocarea de îndată a Corpului electoral.

Nu ştim deocamdată care va fi temeiul raportului pe care guvernul îl va înainta cerând a-

D. OCTAVIAN GOGA

ceastă dizolvare, la care se opune întreaga opoziţie reprezentată în parlament, dar credem că motivarea «urbi et orbi,» va fi foarte anevoios de făcut în făgaşul constituţionalităţii, în cadrul căreia guvernul a declarat că înţelege să rămână.

De altfel timpul formulelor ad hoc brodate pe canevasul constituţional s'a dovedit că nu mai pot avea nici o putere de achiziţie electorală.

Ţara se regăseşte astăzi în căutarea unui sens moral, pe care nici un artificiu de calcul democratic, nu îl mai poate devia.

GUVERNUL IN FAŢA OPOZIŢIEI

Soluţia aceasta, — dizolvarea înainte de alegere a parlamentului nou ales, pune noul guvern dela început în faţa unei opoziţii hotărîte a tuturor partidelor, care în majoritatea lor consideră acest act drept «o gravă atingere a principiilor constituţionale.»

Ori ni se pare, că noul guvern prezidat de d. Octavian Goga, a fost constituit tocmai pentru a se creia o atmosferă de destindere politică, aşa cum cel puţin a declarat-o primul ministru, din prima zi a guvernării sale.

Şi apoi mai este încă o problemă : guvernul în nici un caz nu ar putea obţine, cu toate străduinţele ce şi le-ar da, cota de 40 la sută, prin care şi-ar putea asigura în parlament majorităţi guvernamentale.

Asupra acestei chestiuni d. Corneliu Z. Codreanu, şeful Mişcării Legionare, în declaraţiile făcute Joi a fost precis:

«Nu sunt de părere ca e bine ca partidul naţional-creştin să dizolve corpurile leguitoare şi să procedeze la noui alegeri, deoarece părerea mea este că guvernul nu poate atinge în nouile alegeri făcute acum, nici 30 la sută».

Şi dacă guvernul nu obţine cota de 40 la sută atunci la ce s'ar mai face inutil alegeri.

Pentru ca să se facă apoi a treia oară altele?

Căci formula fluturată de cercurile guvernamentale de a se modifica pe cale de decret actuala lege pentru coborîrea plafonului primei electorale este irealizabilă.

Din temeiuri, cari trec dincolo de puterea de motivare a d-lui Rădulescu-Mehedinţi.

AUDIENŢA D-LUI VAIDA

Evenimentul cel mai important al zilei de eri a fost audienţa d-lui Al. Vaida la Suveran.

Faptul acesta îşi are sublinierea sa politică, pe care trebue s'o găsim în declaraţiile pe care preşedintele «Frontului Românesc» le-a făcut zilele acestea stigmatizând formula «echipelor de sacrificiu» chemate de «imperativele categorice ale momentului de faţă».

Guvernul astăzi este, se pare, definitiv angajat pe linia dizolvării Corpurilor Legiuitoare.

Ne găsim în preajma unei bătălii hotărîtoare în care se pot vedea de pe acum învingătorii.

STILEX

Centre de rezistenţă naţionalistă la Teruel

SALAMANCA 15 (Rador). — Contrar informaţiunilor răspândite de republicani, se anunţă că în oraşul Teruel mai există centre de rezistenţă naţionalistă, în special la mânăstirea Clariselor şi la sediul Băncii Spaniei.

In fruntea trupelor care continuă să reziste se află căpitanul de artilerie Llorente.

Principele Regent Paul a părăsit Atena

BERLIN 15 (Radio universal). — Agenţia Stefani comunică din Atena:

Prinţul regent Paul şi principesa Olga a Jugoslaviei şi Ducele şi ducesa de Kent au plecat azi cu trenul special spre Belgrad, fiind salutaţi la gară de regele George al Greciei, membrii familiei regale, d. Metaxas, preşedintele consiliului, mai mulţi membrii ai guvernului, corpului diplomatic şi de autorităţile civile şi militare.

Incidente la Universitatea din Louvain

BERLIN 15 (Radio universal). — Agenţia Stefani comunică din Bruxelles:

Violente incidente antibelgiene au fost provocate de studenţii flamanzi la universitatea din Louvain, cari au vrut să elibereze din închisoare pe fruntaşul separatist Grammens. Incăerări serioase s'au produs între studenţi şi poliţie. Un student a fost rănit grav prin focuri de armă.

Partidul „Totul pentru Ţară" a deschis campania electorală

Circulara d-lui Corneliu Z. Codreanu

D. Corneliu Z. Codreanu şeful mişcării legionare deschizând campania electorală a partidului «Totul pentru Ţară» a trimis astăzi următoarea circulară:

Camarazi,

muncitori, Ţărani şi intelectuali, care aţi învins la 20 Decembrie, aflaţi că ordinul acesta de luptă are misiunea de a vă aduce la cunoştinţă DESCHIDEREA NOUIEI CAMPANII ELECTORALE în vederea alegerilor ce urmează.

Rămân pe loc aceiaşi şefi, aceiaşi curieri, aceiaşi conducere electorală centrală, aceleaşi liste de deputaţi (în afară de schimbările ce vor proveni prin moartea prof. Şumuleanu).

Marţi dimineaţa vor sosi curieri în Capitală pentru a primi nouile forme şi semne.

In caz că va apare decretul de dizolvare veţi pune prima sau a doua listă, fiind atenţi şi cu propunătorii gata.

Deviza cu care intrăm în luptă este aceasta:

DUBLAREA VOTURILOR, aceasta se va putea realiza dacă FIECARE din cei ce ne-au votat vor mai câştiga încă un om.

In modul acesta, din munca, din credinţa, din sacrificiile noastre ale tuturora, MIŞCAREA LEGIONARA având în fruntea ei pe Moţa şi Marin, se va putea apropia de 1 milion de voturi.

Cât va dura războiul chino-japonez

TOKIO 15 (Rador).—Ziarul «Asahi» scrie că guvernul japonez, constatând că guvernul chinez din Hankeu, nu vrea să revizuiască atitudinea sa antijaponeză, a hotărît ieri luarea unor măsuri drastice cu privire la situaţia din China.

Ziarul adaugă că Japonia este neclintit hotărîtă să continue campania din China până la triumful complet. Guvernul japonez va realiza mobilizarea generală: financiară, economică şi spirituală, a întregii naţiuni japoneze, pentru a sublinia astfel unanimitatea cu care poporul japonez sprijină acţiunea guvernului în China.

Doctorul Nicolae Lupu părăseşte organizaţia Capitalei

In cadrul reorganizării cadrelor naţional-ţărăniste, conducerea partidului este preocupată în primul rând de situaţia la Capitală.

Doctorul Nicolae Lupu, actualul şef al Capitalei, a fost convins să demisioneze dela conducerea organizaţiei chiar în cursul acestei luni, rămânând numai cu organizaţia judeţului Fălciu.

In Capitală conducerea organizaţiei va fi preluată provizoriu de d. Iuliu Maniu, urmând ca în curând forurile superioare ale partidului să hotărască asupra succesorului.

Se pare că d. I. Lugoşianu, fostul ministru al României la Roma va fi numit şef al Capitalei.

Străinătatea urmăreşte în deaproape desfăşurarea evenimentelor din România

Presa internaţională manifestă de câteva săptămâni un interes deosebit pentru ţara noastră.

Ştirile sosite din România, ocupă de patru zile primul loc în ziarele străine.

Numeroşi gazetari trimişi speciali ai presei engleze, germane şi italiene au sosit în Capitală, unde se vor instala pentru câtva timp, pentru a urmări îndeaproape desfăşurarea evenimentelor dela noi.

Ziarele germane îndeosebi preocupate de frământările politice din România, vor trimite cinci gazetari de marcă, cari se vor instala în calitate de corespondenţi speciali la Bucureşti.

Anglia vrea să salveze Ulsterul

DUBLIN, 15 (Rador). — In cercurile bine informate se afirmă că hotărîrea neaşteptată a autorităţilor din Ulster de a face alegeri generale se explică prin teama acestor autorităţi că în apropiatele conversaţii anglo-irlandeze d. de Valera ar isbuti să convingă guvernul din Londra să-şi schimbe atitudinea în ce priveşte chestiunea Ulsterului. Fixând alegerile şi reafirmând prin ele ataşamentul Ulsterului de Marea Britanie, conducătorii Ulsterului încearcă să pareze acest pericol.

Este sigur că alegerile vor menţine la putere pe unionişti, cari în alegerile trecute au obţinut 35 locuri din 40.

Chemare către cititorii noştri

Subscrierile nu pot fi mai mici de 500 lei şi se fac în cifre rotunde.

Subscrierile se vor face în trei moduri:

1. Direct la administraţia ziarului în Bucureşti. Bulevardul Elisabeta No. 12 Etaj II (hall-ul cinematografului Regal);

2. Prin mandat poştal;

3. Printr'o depunere la CEC pentru contul nostru care poartă numărul 1256.

Subscriitorii din provincie sunt insistent rugaţi să scrie pe mandat sau ceci «contribuţie la împrumut».

Deasemeni subscriitorii sunt rugaţi ca odată cu depunerea banilor să comunice dacă înţeleg să fie publicat sau nu, numele lor (eventual numai iniţialele şi oraşul).

Lista subscriitorilor

Au mai subscris:

I. I. S., Vâlcea DONAŢIE	lei 2.000
E. V., Loco, DONAŢIE	» 1.000
Crişan Teofil, Hunedoara, DONAŢIE	» 500
Dumitru Genes, DONAŢIE	» 1.000
Un român din Beiuş, DONAŢIE	» 1.000
I. Cismaru, Loco	» 500
Traian Netotea, DONAŢIE	» 500
Vasiliu Constantin, Loco	» 500
Ioan Baicu, Loco DONAŢIE	» 500
Teodorescu M., Iaşi	» 500
I. F. şi M. F., Brăila	» 1.000
Dr. F. B., Cluj, DONAŢIE	» 2.000
Preot Ilie I. C., Loco DONAŢIE	» 500
T. Munteanu, Ploeşti	» 500
A. B. C., Loco DONAŢIE	» 500
C. D. Loco, DONAŢIE	» 1.000

„Frontul Românesc" şi guvernul

La locuinţa d-lui C. Angelescu s'a ţinut aseară o importantă consfătuire a fruntaşilor Frontului Românesc, prezidată de d. Al. Vaida Voevod.

S'a făcut un amănunţit examen al situaţiei politice şi s'a ajuns la concluzia că actuala atitudine faţă de guvern, nu poate fi modificată cu nimic.

Fostul preşedinte de consiliu a precizat apoi că lupta începută dela despărţirea de partidul naţional-ţărănesc, va fi continuată în acelaş direcţie politică.

Analizând apoi o eventuală regrupare a tuturor fostelor forţe naţional ţărăniste, conducerea centrală a Frontului Românesc va publica o notă din care să reiasă că asemenea tratative nu s'au dus până acum şi că nici nu se vor duce.

Frontul Românesc, rămâne deci pe un plan politic cu totul diferit de acela pe care se află partidul naţional ţărănesc.

Sovietele ajută efectiv China

TOKIO 15 (Rador). — Ziarul «Nichi-Nichi» anunţă că 100 de avioane şi 300 piloţi sovietici au sosit la Hankeu. Avioanele sunt de tip foarte modern şi cu mare iuţeală.

Ziarele anunţă deasemeni că un interpret al armatei japoneze a fost ucis la Shanghai de un chinez antijaponez şi că ştirea aceasta a provocat o vie iritaţie a opiniei publice japoneze.

UN MARE ATAC AERIAN

LONDRA, 14 (Rador). — Corespondentul din Honkong al ziarului «Daily Express» anunţă că japonezii au procedat eri la cel mai mare atac aerian din câte cunoaşte până azi istoria militară a lumii.

Un număr de 166 avioane au aruncat sute de bombe asupra Chinei de Sud şi au reuşit să tae comunicaţiile pe şosea şi cale ferată între Hongkong şi Canton.

Numărul victimelor ar fi foarte mare, iar pagubele materiale însemnate.

In gara Kuantieu a fost atacat un tren. Locomotiva şi cinci vagoane au fost distruse. Călătorii, care nu fuseseră atinşi de proectile au încercat să se salveze, ascunzându-se în plantaţiile apropiate de orz dar au fost urmărite de avioanele japoneze.

Trei raiduri au fost făcute deasupra Cantonului.

Cinci avioane japoneze ar fi fost doborâte.

ECOURI POLEMICE

Audienţa de ieri a d-lui dr. Alexandru Vaida Voevod la Suveran este vu comentată de toate cercurile politice şi în special de cele guvernamentale.

Este semnificativ faptul că după această audienţă, preşedintele «Frontului Românesc», a prezidat o consfătuire la locuinţa d-lui C. Angelescu, fost ministru, unde d-sa a arătat că va continua lupta împotriva guvernului.

Cu alte cuvinte, audienţa de ieri n'a schimbat cu nimic atitudinea d-lui Vaida faţă de guvernul naţional-creştin.

D. prof. Nicolae Iorga n'a văzut cu «ochi buni» reintregirea partidului liberal. Cum se împacă — se întreabă d-sa — «moralizatorii» cu «afaceriştii»?

«Moralizatorii» sunt liberalii georgişti. «Afaceriştii» — cred că aţi ghicit — sunt liberalii d-lui Gh. Tătărăscu, celebrul grup H. cu Bejan, Ghiaţă, V. Pop, etc., etc.

Luni 17 Ianuarie fiind patronul bisericei studenţeşti «Sf. Anton» (Curtea Veche) din Piaţa de flori, Centrul Studenţesc Bucureşti anunţă şi invită să fie prezenţi la ora 10 toţi studenţii creştini din Capitală.

Preşedinţii de Societăţi şi Cercuri studenţeşti, cu drapel şi eşarfe îndoliate vor fi prezenţi la ora 9 dimineaţa la Palatul Medicinişti lor.

Nu mai este îngăduit nici unui student creştin să lipsească. Cursuri nu se vor ţine.

Pentru Centrul Studenţesc Bucureşti
M. MANOLESCU

Patru ani de zile fosta excelenţa Mihail Negură a «condus» şi «administrat» economia naţională prin «Cecopava», celebra instituţie de pricopseală liberală.

Câţi liberali, liberaloizi şi liberaluşi nu s'au îmbogăţit din fondurile acestei instituţii «cooperatiste». (Nu uitaţi, d. M. Negură se pricepe de minune în cele lumeşti şi în cele cooperatiste).

Era nevoe de valorificarea grâului? Cecopava *liberală era prezentă. Era nevoe de ieftenirea bumbacului?* Cecopava *primea monopolul desfacerii, bineînţeles, fără ieftenire şi tot prin intermediul jidanilor. Avea vreun afacerist evreu nevoie de autorizaţii de import? Tot la* Cecopava *le afla!*

Se afirmă că guvernul a ordonat punerea sub anchetă a acestei faimoase instituţii, măturând din sânul ei pe toţi «cooperatorii» ce s'au îmbogăţit.

Măsura luată e bună, dar la puşcărie cine va intra?

Jidanii dela Soc. «Distribuţia», care deţine monopolul desfacerii produselor petrolifere, au tremurat acum câteva zile.

Astăzi sunt iarăşi liniştiţi: gaşca lor n'a fost spartă. Ghinionul l-a urmărit numai pe cei dela «Discom».

Noi sperăm totuşi că de ce le e frică nu scapă.

ANKARA, 14 (Rador). — D. Rustu Arras, ministrul afacerilor străine al Turciei, va pleca probabil mâine spre Geneva.

*

BUDAPESTA, 14 (Rador). — D. Stoiadinovici, şeful guvernului iugoslav, a sosit la Budapesta, în drum spre Berlin la ora 6 şi 5 minute azi dimineaţă.

Comitetul românesc de acţiune pentru universalitatea Romei C. A. U. R. de sub preşidenţia d-lui profesor Mihail Manoilescu comitet care a luat iniţiativa pelerinajului la Roma, aduce la cunoştinţă că d. N. I. Alexandrescu, care a funcţionat pe lângă acest comitet, în calitate de ajutor al secretarului său, a fost desărcinat din această calitate şi nu mai are nici un drept de a se ocupa sub nici o formă de chestiunile care privesc comitetul..

Partidul naţional-liberal, cere actualului guvern «să facă o politică de continuitate».

Adică: să susţină cartelurile, să scumpească zahărul şi alimentele, să facă afacerile cu jidani, să nu se atingă de Gross-Cagero, să aibe panamale gen Vasilescu-Cantalup, să continue afacerile la contingentare, să acorde perimetre frustând statul, să guverneze prin cenzură şi la adăpostul stării de asediu, «să ieftinească viaţa» prin încurajarea speculei, etc. etc.

Le-ar conveni această «Continuitate» liberalilor. Ar fi în spiritul gospodăriei lor.

Nu ştim dacă le convine însă şi celor din partidul naţional-creştin!

Până la noui dispoziţiuni audienţele la d. preşedinte al consiliului au fost fixate astfel:

Luni, Miercuri şi Vineri dela orele 10—13 Corpul Diplomatic, persoanele oficiale şi audienţele de lucru, iar Marţi, Joi şi Sâmbătă în aceleaşi ore persoanele particulare înscrise pentru audienţă.

In Franţa

D. Bonnet a fost însărcinat cu formarea guvernului

PARIS, 14 (Rador). — D. Eduard Herriot, preşedintele Camerii, a sosit la Elysée la ora 10 şi 55 şi a fost imediat primit de preşedintele Republicei.

D. Chautemps, fostul preşedinte al consiliului, care a părăsit palatul preşedinţial la ora 6 şi 15, după ce prezentase demisia guvernului, a revenit la ora 11 şi 30. D-sa a fost primit imediat de d. Lebrun, la care se afla d. Herriot.

PARIS 14 (Rador) — Continuând consultările pentru rezolvirea crizei de guvern, d. Lebrun preşedintele republicei, a primit azi la ora 14 pe d. Leon Blum, şeful partidului socialist.

*

PARIS 14 (Rador) — Chemat de preşedintele Republicii, d. Daladier, şeful partidului radical socialist a sosit la Elyséé la ora 16 şi a fost imediat primit în audienţă de d. Lebrun.

Cercurile politice cred că d. Bonnet va încerca să formeze o echipă care să rezolve în primul rând criza financiară, care după convingerea d-sale este mult mai gravă decât turburările politico-sociale, şi constitue cea mai importantă problemă pentru viitorul guvern.

Părerea generală este că d. Bonnet are foarte puţine şanse de a duce la bun sfârşit misiunea care i-a fost încredinţată. Partidele socialist şi comunist, nemulţumite din primul moment de metodele d-lui Bonnet îi vor refuza categoric concursul. Iar gruparea Frontului Popular care ar fi singurul mijloc pentru constituirea unei majorităţi

PARIS 14. — La ora 18 şi 50 d. Lebrun a primit pe d. George Bonnet, pe care l'a însărcinat cu formarea noului guvern. D. Bonnet a primit misiunea şi a început imediat consfătuirile în vederea constituirii cabinetului.

Luni şedinţă comună a şefilor de organizaţii liberale

Spre definitiva contopire a celor două foste grupări

După şedinţa delegaţiei permanente ţinută la 10 Ianuarie şi în care s'o hotărît cu majoritate reintregirea liberală, în tot cursul acestei săptămâni au avut loc numeroase întrevederi şi conciliabule pentru netezirea vechilor asperităţi.

D. Dinu Brătianu a convocat la o masă comună pe toţi şefii de organizaţii judeţene din cele două partide regrupate pentru Luni 17 Ianuarie. După amiază la orele 5 se va ţine o şedinţă comună la clubul central din calea Victoriei.

Această şedinţă va fi hotărîtoare pentru fruntaşii cari stau în espectativă.

După şedinţa de Luni se va şti cu preciziune dacă sunt fruntaşi liberali cari părăsesc partidul sau nu.

O revoluţie în industria hârtiei

NEW YORK 15 (Rador). — Un savant din Pittsburg a cerut brevetarea unui nou procedeu de fabricare a hârtiei.

Materialul întrebuinţat de noua metodă, constă din hârtie veche de ziare, bumbac sintetic, paie şi alte resturi agricole.

Se pare că noul procedeu constituie o adevărată revoluţie în industria hârtiei.

Gări subterane la Budapesta

BUDAPESTA 15 (Rador). — Ziarul Uj Nemzedek anunţă că guvernul Ungariei a hotărât, pentru motive de apărare antiaeriană, să desfiinţeze gările de est, vest şi sud din Budapesta, înlocuindu-le prin gări subterane.

Aceste gări subterane vor fi legate între ele şi cu restul reţelei prin linii ferate instalate la o adâncime de 25 metri sub oraş şi chiar sub Dunăre.

TIPARUL INSTITUTULUI DE ARTE GRAFICE «EMINESCU» S. A., STR. ING. ANGHEL SALIGNY, 2. TELEFON 3.26.69 Redactor-responsabil: V. Olaniuc-Stere

ANUL II. No. 265 — 6 Pagini 3 Lei — Miercuri 19 Ianuarie 1938

BUNA VESTIRE

ZIAR LIBER DE LUPTĂ ȘI DOCTRINĂ ROMÂNEASCĂ

Redactor șef MIHAIL POLIHRONIADE

Directori: DRAGOȘ PROTOPOPESCU, GRIGORE MANOILESCU

Redacția și Administrația: BUCUREȘTI, Bulevardul Elisabeta 12, etaj II.

TELEFOANE: Direcția, Redacția . . 4.84.34; Administrația . . . . 4.85.82; Tipografia 4.77.56

ABONAMENTE: Comune urbane: 1 an Lei 700, 6 luni » 350, 3 luni » 175. Comune rurale: 1 an Lei 500, 6 luni » 250, 3 luni » 125

Probleme constituționale

Disolvarea Parlamentului

Din momentul când regimul liberal, ajuns la capătul legislaturii, a trebuit să fie înlocuit, s'a deschis la noi o criză ale cărei caractere diferă vădit de ceeace experiența noastră parlamentară ne-a obicinuit să cunoaștem. Toate crizele interioare, normal sau «ex abrupto» declarate, erau *crize politice*, mergând dela criza ministerială până la criza de regim. Soluționarea lor, la îndemâna Suveranului, n'a întâmpinat niciodată prea mari dificultăți, deoarece operația nu depășia anumite limite, am spune, limitele executivului. Intr'adevăr, o criză ministerială se rezolvă între Capul Statului și șeful Cabinetului respectiv, iar crizele de regim sfârșeau totdeauna printr'o masivă ratificare electorală a soluției inițiată de Suveran.

In astfel de condițiuni, viața noastră politică nu a cunoscut, în afară de criza dela 2 Mai 1864 (Dizolvarea Adunării elective de către Domnitorul Cuza), momente dramatice.

Criza actuală prezintă o gravitate dramatică: este o *criză constituțională*. O numim astfel pentrucă depășește cadrul executivului și se înfățișează ca un conflict virtual între executiv și legislativ. Este incontestabil, un moment important, în viața noastră politică. Pentru prima dată un guvern care prezidează alegerile nu întrunește majoritatea parlamentară și este pus în situația de a demisiona; tot pentru prima dată avem un guvern, care, urmând imediat unei consultări a corpului electoral, reprezintă o infimă minoritate parlamentară, prin urmare o alcătuire principial repudiată de organul suveranității naționale. După toată aparența și într'un corect limbaj politic, criza este constituțională.

Soluțiunile, în atari împrejurări, impun o deosebită atenție. Le vom analiza scurt pe cele posibile.

1. O primă soluție ar fi dizolvarea parlamentului, pentru ca, printr'o nouă consultare a corpului electoral, să fie pus de acord executivul cu legislativul. Această soluție posibilă din punct de vedere constituțional (art. 90 Constituție) presupune existența câtorva date indispensabile atâta vreme cât nu lunecăm pe panta aventurii.

a) Guvernul, prin compoziția și programul său, să reprezinte o necesitate imperioasă și să fie singura soluție posibilă din punctul de vedere al intereselor superioare de stat;

b) Parlamentul să înfățișeze o structură atât de variată, încât să nu permită realizarea unei majorități în jurul programului minimal impus de împrejurări;

c) Certitudinea că o nouă consultare a corpului electoral va aduce guvernului majoritățile necesare.

Intr'un corect regim constituțional așa se înfățișează problema și nimic până acum n'ar îndritui temerea că rezolvarea crizei se urmărește în afara cadrului constituțional.

Care este situația în fapt.

a) Guvernul actual, cu toată simpatia, care principial i se cuvine, este, din punctul de vedere al compoziției, sub așteptările momentului: au venit aci oameni din patru partide, L. A. N. C., gogist, național-țărănist și vaidist, cari, dacă au comun limba, cerul și o anumită educație politică, nu vor putea niciodată accepta disciplina unui comandament unitar și mai ales, disciplina supremelor interese naționale. Mozaicul guvernamental, care amenință cu inflația, a fost dictat de o singură preocupare, electoralul, și rămâne prizonierul servil al electoralului.

Dacă, din punct de vedere programatic, actualul guvern oferă câteva soluțiuni marilor probleme ale vremii, nu trebuie uitat că nu este singurul în stare să o facă și că perspectiva perseverării pe linia intransigenței programatice este întunecată de grija prea curtenitoare a unui *electoral insensibil*.

b) Parlamentul, ieșit din alegerile dela 20 Decembrie, cu toată compoziția sa variată oferă posibilitatea unui «modus vivendi» guvernului acesta sau oricărui altul, pe baza unui program minimal. O epocă de tranziție, pentru precizarea definitivă a tendințelor corpului electoral — absolut necesară — ar putea fi guvernată cu actualul parlament mai ales că diferențierile programatice între partidele din țara *noastră*, nu constituiesc principalul element caracterizant.

c) Și însfârșit, cred că niciodată un guvern nu a reușit să alinieze un front opoziționist mai puternic, ca guvernul Goga-Cuza. Ce înseamnează aceasta? Că putința realizării unei majorități parlamentare, prin alegeri noui, este foarte redusă dacă nu sigur exclusă. Incercarea de a se confecționa prin artificii legislative sau prin alegeri «more valachico» o majoritate ad-hoc nu folosește nimănui: nici guvernului, pentru că i se va contesta permanent legitimitatea, iar actele sale n'ar purta pecetea autorității recunoscute; nici țării, care ar trăi sentimentul penibil — foarte posibil în acest moment — de maturitate politică al unei guvernări impuse.

Un guvern care se vrea autoritar, în cadrul constituțional totuș, nu o poate face decât întemeiat pe o puternică și necontestată majoritate. Ceeace nu e cazul și nu va fi cazul actualului guvern.

Ce-i de făcut atunci?

In împrejurările de fapt actuale și în cadrul constituțional sunt însă posibile două soluțiuni, dincolo de cari pășim în domeniul mai agitat, al vacanței constituționale.

Vom analiza într'un articol viitor și aceste soluțiuni. v

Alexandru Constant

Corbii și hienele Bucovinei

Am scris de multe ori despre corbii și hienele Bucovinei, pe cari le-a patronat ilustrul șnapan istoric Michelsohn.

Doamne, câte nu s'au întâmplat în acea splendidă Arboroasă a lui Ștefan cel Mare și-a lui Mihai Eminescu, a Legiunii și-a mănăstirilor domnești! Jidovii au jefuit ca'n codru, iar politicieni de teapa siniștrilor G. Vântu, Arpad Apatty, Cojocariu — un monument de inconștiență, un brigand, un călău al studenților, pe cari i-a îmbolnăvit de tuberculoză, trimițându-i în mormânt — Bancescu și alții au ținut hangul israeliților, îngenunchiind tot ce se afirma verde și românește în țara Hormuzăchenilor.

Un mare tartor politic, din nenorocire și fost om de carte, a dat concurs nelimitat lichelismului. Cei buni au trebuit să se retragă — cazul poetului G. Rotică, — pentruca toate canaliile să stăpânească trupul cioparțit de jidovi al Bucovinei imense de soare și codrii strămoșești.

Politicianismul a distrus aproape totul în Arboroasa: biserica, școala țărănimea

Monstruoase fiare apocaliptice, hidoase apariții de coșmar, — au arestat Românismul chiar la el acasă, adică tocmai acolo, unde pașii lui Ștefan cel Mare mai răsunau în amintire pe lespezile Putnei.

In comuna Cuciurul-Mare, un anumit agent al forței publice — Aniței — rupea în bătăi țăranii, când aceștia îndrăzneau să spună că's Români

La Cernăuți, comuniștii l-au asasinat pe Gheorghe Grigor sub ochii oblăduitori ai domnului Rector.

Sute de studenți au fost bătuți la Suceava, unde o fiară cu chip de om — Cojocariu — spurca cetatea domnească.

Troițele dintru pomenirea mucenicilor Moța și Marin erau smulse din pământ din ordinul lui G. Vântu.

Ce-ar deveni Bucovina, dacă, după aspățul corbilor și-al hienelor din bunurile unui buget secătuit, după dantul infernal peste luminile mănăstirilor, — nu s'ar ridica astăzi, mântuitoare, speranța azuratelor armii legionare?

Lumina Legiunii va fi atât de puternică, încât umbra hoților de ieri va dispare însfârșit, îngropată sub dispreful infernal peste luminile mănăstirilor,

Mircea Streinul

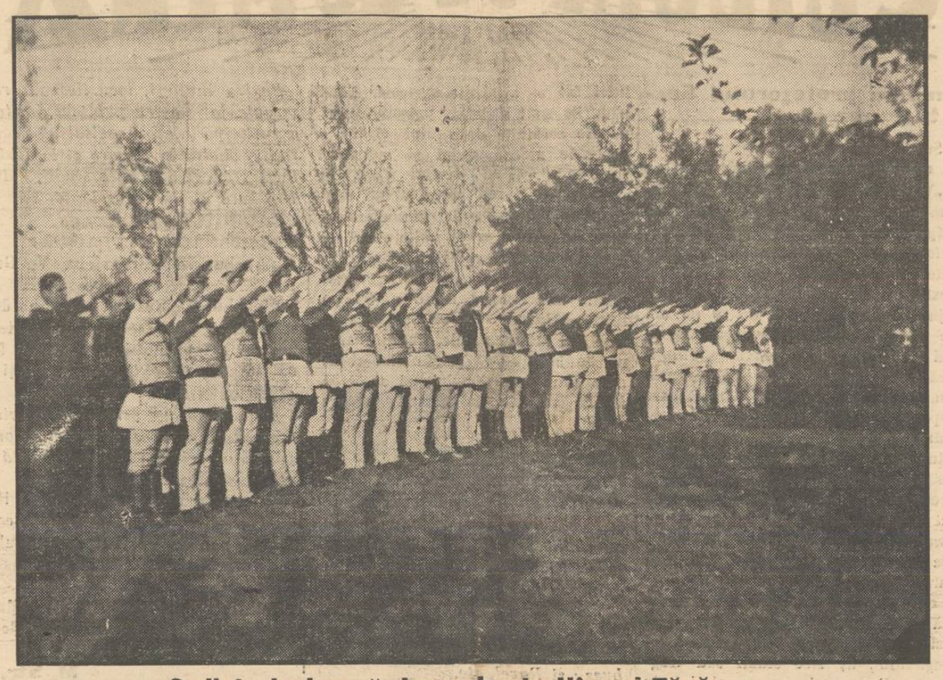

Ședința legionară de sector la Hirseni-Făgăraș

Naționalism economic... verbal

Ani de zile singura formă de manifestare a naționalismului guvernelor noastre a fost discursul.

Dela pălăvrăgeala demagogică de întrunire electorală și până la «expunerea doctrinară» dela discuția la Mesaj, n'a fost prilej în care să nu se afirme că «trebuesc luate măsuri urgente pentru îndrumarea românilor spre industrie și comerț». Dar dincolo de aceste discursuri nu s'a realizat nimic.

Când în sfârșit s'a trecut la fapte aceste «fapte» au fost doar câteva legi, cum a fost acea a naționalizărei personalului întreprinderilor sau acea a meseriilor.

Dar legile când nu se aplică tot vorbe goale rămân.

Au uitat guvernanții noștri de până acum — și ce trist ar fi să uite și cei de azi — că industria și comerțul se fac în primul rând cu bani.

Au uitat că pentru a crea negustori și industriași români trebue să li se dea prin credite lungi posibilitatea de a-și înjgheba un capital propriu.

O stupidă «ortodoxie» economică în dosul căreia să sperăm că nu se ascund interese personale străine de interesele românismului — a adus o politică de credite pe trei luni rezervată exclusiv comercianților existenți și bine așezați, adică comercianților evrei.

Această politică a făcut să fie finanțat cu bani românești Grosz-Cagero și să se refuze creditele pentru români. Această politică aduce pe marginea prăpastiei pe meseriașii, comercianții și industriașii români a căror polițe prezintă mai puțină «bonitate» decât a evreilor îmbogățiți. Și mai ales care pot fi eventuali adversari politici.

E timpul suprem să se ia măsuri urgente. Să se schimbe metodele, să se schimbe oamenii dacă e nevoe, dar să fie imediat înlocuit naționalismul economic verbal prin fapte. In primul rând prin păstrarea și desvoltarea întreprinderilor românești existente. Și aceasta până nu e prea târziu.

GRIGORE MANOILESCU

Pentru d. rector Ștefănescu-Goangă

Povestea petelor de sânge

ROMANTISM

V'aduceți aminte, am scris două articole închinate d-lui Florian Ștefănescu-Goangă, rectorul universității din Cluj. Și am ținut să le leg de cazul Burtică, pentrucă acest caz marchează un moment foarte important din viața d-lui Goangă.

Gazetarul, de multe ori, are suflet și gânduri de copil. Sunt clipe în cari gazetarul, departe de-a fi un arbitru al opiniei publice, nu face altceva decât să transmită o sguduitură de conștiință smulsă din sufletul acestei opinii.

Am pronunțat un cuvânt: revizuire.

Și după câteva ceasuri mi-am dat seama că tirania formelor robește fondul și-l calcă, uneori, în picioare.

Mi-a amintit eri seară un camarad: revizuirile de procese se fac numai în favoarea acuzatului.

Și, se știe, d. Goangă n'a fost acuzat. Acuzată, condamnată în prima instanță, și achitată în apel, a fost d-șoara Viorica Pintiliescu.

Restul a rămas înlănțuit în mister.

Burtică a dus cu el în mormânt un capitol de dramă sfâșietoare.

Viorica Pintiliescu a rămas să se veselească. Iar d. Ștefănescu-Goangă, despre care nu e voie să se spună lucruri grele, e rector al universității din Cluj.

M'a cuprins o tristețe fără seamăn, atunci când mi-am dat seama de realitate.

Un lucru putem face: să reîmprospătăm întâmplările, iar concluziile să le pună cititorii. Sentința va rămâne scrisă, peste formele juridice, în inimile lor. Nu facem considerații juridice. Nici apropieri între juridic și omenesc, între lege, drept și dreptate.

Nu ne vom pierde în cazuistică și sofisticărie.

Ceiace a făcut justiția e pecetluit în forme juridice și nu ne vom prinde de ele.

Vă voi povesti o dramă.

Inchipuiți-vă că suntem în ziua de...

9 IANUARIE, 1935

E seara. Funcționarul Vasile Burtică, dela *Banca de scont și schimb* din Cluj, obosit de lucrările zilei, caută o evadare. E tânăr, e dornic de viață. Se întâlnește cu prietenii, discută, râde, se veselește. Destinul omului este atât de ascuns, încât Vasile Burtică nu observă nimic. Totul se pare normal. Imbietor și nou.

Până și zâmbetul convențional al d-șoarei din față.

In este prezentată o fată cu alură de vamp. Mai mult interesantă de cât frumoasă: Viorica Pintiliescu, licențiată în litere și asistentă la Institutul de psihologie de sub conducerea d-lui prof. Ștefănescu-Goangă.

Intre Vasile Burtică și Viorica Pintiliescu se înfiripează o dragoste puternică.

Primele scrisori de dragoste — Burtică n'a observat — semănau cu anunțurile mortuare.

9 AUGUST 1935

Viorica Pintiliescu și Vasile Burtică se căsătoresc, în comuna L.teni, jud. Baia. Se face numai căsătoria civilă. Construcția sufletească a Vioricăi refuza imaginea altaruluí. Căsătoria, lipsită astfel de binecuvântarea Bisericii, [illegible] zile negre.

Intre timp, Viorica Pintiliescu își face examenul de capacitate (Martie 1935) cu banii lui Burtică. Sora Vioricăi, Dorina, recurge, pentru a-și face mai ușor studiile, deasemeni la ajutorul bănesc al cumnatului.

Vasile Burtică, deși băiat sărac, orfan de război, a reușit — grație spiritului său de economie — să-și agonisească o avere destul de frumușică.

Era fericit că-și poate ajuta soția pentrucă o iubea mult. Aștepta, înfrigurat, rezultatul examenului.

Și tocmai în zilele acelea de așteptare i-au bătut vestile negre la fereastră.

Viorica lipsind din Cluj, Vasile află anumite amănunte neplăcute din viața ei. Despre dragostea ei cu artistul evreu Anton Ronay dela opera din Cluj și despre relațiile dintre ea și profesorul Ștefănescu-Goangă, relații cântate în versuri de întreg Căminul studentelor din str. Moților 72:

«De când umblă prin Regală,
Are nume, are fală,
Și-un renume sunător»...

Poeta anonimă a trimis versurile lui Ronay, iar acesta, în vremea procesului, le-a depus la cabinetul de instrucție al trib. Cluj. In cântecul studentelor se face aluzie la d. Ștefănescu-Goangă, întrucât d-sa locuia pe str. Regală. Dar d. Goangă era tare și mare. Rector și viitor ministru.

Bietele studente! Câtă naivitate! Femei, ce să le faci...

BURTICA, OM BUN...

Vasile Burtică, informat îndeaproape de prietenii săi, nu se sinchisește. Rămâne credincios dragostei sale pentru Viorica. Are, bietul om, vederi largi: el nu cere decât «cumințenie după căsătorie».

Așa gândește și așa scrie tânărul funcționar de bancă unui prieten. Scrisoarea a fost anexată la dosarul «afacerii Burtică».

(Continuare în pag. III-a)

Politica externă

Criza franceză

La ora când scriu aceste rânduri încă nu știu care va fi soluția definitivă a crizei de guvern franceze. E probabil însă că d. Leon Blum va reuși să formeze cel de al doilea cabinet al său.

Dar dacă nu putem decât bănui felul cum se va încheia criza, cunoaștem în schimb cauzele care au dus la declanșarea ei.

Nu e cazul aci să analizăm anecdotica problemei, incidentele de ședință, gesturile personale, etc. Ele n'au decât o foarte redusă importanță.

In esență, se pot spune următoarele: că toate formațiile de stânga ce s'au succedat la cârma Franței dela război încoace («cartelul stângii» din 1924 și 1932) guvernul Frontului Popular a dus la compromiterea echilibrului financiar și a monedei naționale. Dar — dat fiind că spre diferență de regimurile «carteliste» în care socialiștii se mărgineau să sprijine o formațiune radicală, iar comuniștii nu făceau parte din combinație — guvernul Frontului Popuar fusese format din socialiști, iar comuniștii jucau un rol determinant în sânul majorității parlamentare, de astă dată dezastrul financiar a fost însoțit de grave turburări sociale și mai ales de o rapidă dezorganizare și scădere a producțiunei industriale.

După un an de Front Popular, în fața catastrofei, d. Blum a fost silit să plece, iar echipa Chautemp-Bonnet chemată cu menirea de a reface finanțele, de a liniști turburarea socială, de a da un nou impuls producției.

Noua emanație a Frontului Popular se deosebea de precedenta prin faptul că de astă dată radicalii dețineau posturile de comandă, iar socialiștii pe cele de sprijin.

Guvernul Chautemps-Bonnet a avut un succes relativ în domeniul finanțelor, reușind să aducă oarecare ordine în haos. In schimb convulsiunile sociale — activ excitate de comuniști — n'au încetat, iar dezastrul producției și al comerțului exterior a continuat. Deci prim motiv de nemulțumire a radicalilor și a opiniei publice.

Dar motivele pur politice de ficțiune erau și mai importante. Aripa dreaptă a partidului radical tindea și tinde la desfacerea Frontului Popular și la crearea unei combinațiuni de «concentrare republicană» cu sprijinul centrului și al dreptei. In schimb, socialiștii și comuniștii voiau să împiedece cu orice preț o alunecare spre dreapta și să recapete în guvern posturile de comandă. De aci căderea cabinetului Chautemps și manevrele care i-au urmat.

Președintele republicii — dușman al Frontului Popular — însărcinează pe d. Bonnet cu formarea cabinetului, cu toate că socialiștii proclamă voința lor de a avea președinția ministerului.

Scopul manevrei e clar: dacă radicalii urmează pe d. Bonnet, Frontul Popular e spart, iar noua majoritate parlamentară e orientată spre dreapta.

Dar radicalii n'au urmat pe d. Bonnet. Moțiunea favorabilă unui cabinet Bonnet n'a întrunit decât 32 voturi față de 20 contra și 40 de abțineri. Deaceea d. Lebrun a fost silit să recheme pe d. Blum. Nici o piedică serioasă nu pare a sta împotriva acestuia. Frontul Popular continuă.

Cum? Cât?

La aceste întrebări nu e greu de răspuns. Dezastrul financiar se va accentua, frământările sociale, catastrofa producției și a comerțului exterior vor continua.

In asemenea condițiuni, a doua «experiență» va fi mai scurtă și mai tragică decât prima. Peste două, trei luni vom avea criza decisivă care va duce la desfacerea Frontului Popular.

Va însemna însă acest lucru salvarea Franței?

Nu! Ci revenirea ei la normalitate mediocră, la mocirla obișnuită a unei politici fără orizont și fără măreție.

Incet, încet, marea națiune franceză, minată de republică și de marxism, intră în groapa istoriei.

Numai un miracol o poate salva.

Țara care a avut Marna și pe Jeanne d'Arc nu e exclus să vadă repetându-se minunea.

Pentru binele Franței și a Europei o dorim.

MIHAIL POLIHRONIADE

Pentru slava Bisericii lui Hristos

Prea cucernicul părinte I. Vatrici, protoereul județului Bălți, își risipește comoara sufletului împodobit cu credință 'n Dumnezeu și dragoste de Neam, într'o scrisoare de mulțumire și de mărturisire.

In rânduri de foc și lumină prea cucernicul îi mulțumește Căpitanului «pentru educația făcută «băeților Lui dela Bălți, «cari par nu din lumea aceasta, plini de respect față de datinile strămoșești».

Cuibul legionar Constantin Pancu din înstrăinatul oraș basarabean s'a străduit din răsputeri să-l ajute pe părintele Vatrici în lupta pe care o duce pentru revenirea la obiceurile creștinești și strămoșești. De ani și ani, la Bălți nu se mai făcuse de Boboteză procesiunea la fântâna ale cărei ape trebuiau sfințite, iar troparul arătării Domnului era de mult uitat: Glasul Domnului strigă... veniți de luați lumină... luați Duhul înțelepciunii și al înțelegerii...

Legionarii au curățat fântâna, iar glasurile lor evlavioase și disciplinate au ridicat spre slăvi imnuri vechi și pline de miresme, desmormântate din pământul înțelenit, unde dormeau alături de strămoșii cucernici. «Pentru prima oară în acest oraș s'a văzut Iordan cu procesiune la fântână», scrie Părintele Vatrici. Apoi: «Lume multă ne urmează evlavios... Au fost clipe de mare sguduire și înălțare sufletească... Văzduhul și inima se sgudue la auzul descărcărilor de arme».

Urmașii codrenilor lui Ștefan cel Mare și Sfânt au intrat iarăș în lumea lor de evlavie și de trăire în duh de vitejie românească.

Ostași credincioși și neînfricați la poarta de Răsărit a trecutelor veasufletul cu vrednicia străbunilor, Nistru se ridică din nou sub flamura verde a Legiunii și-și contopesc sufletul cu vrednicia tsrăbunilor, făcând — cu ajutorul Bisericii — salt peste vremurile întunecate ale tristelor amintiri.

«Nădăjduesc» spune părintele Vatrici că voi avea și pe viitor ajutorul legionar pentru a schimba multe lucruri în acest oraș spre binele obștei și slava Bisericii lui Hristos».

Să fie sigur prea cucernicul părinte protoereu al Bălților că multe va izbuti, că multe rele le va prefăce în bune cu ajutorul flăcăilor cari s'au rupt din bucuriile pământești și stau în orice clipă gata de moarte pentru învierea neamului lor.

Virgil Popescu

Parastas pentru I. Moța și V. Marin, la Lugoj

LUGOJ, 13. — În ziua de 13 Ianuarie după masă, în biserica ortodoxă română, s'a oficiat un parastas solemn pentru pomenirea a un an dela moartea eroică pentru Cruce a comandanților legionari *Ion I. Moța* și *Vasile Marin*.

Parastasul a fost oficiat de preoții M. Jigorea și N. Sintescu, asistați de preotul-profesor Lzăr. Au asistat, în ținută de reculegere și rugăciune toți legionarii și legionarele din Lugoj în număr de circa 200, în frunte cu r. Horia Sima comandant legionar și d. Rusaliu Olariu, șeful județului; apoi simpatizanții Legiunii și public numeros

După serviciul divin legionarii și legionarele s'au întrunit la Sediu, unde s'a cetit cu pietate, pasagii din Testamentul lui I. Moța și din cărțile cari vorbesc despre eroismul și moartea pe frontul spaniol a acestor eroi.

Expoziția Niculae Stoica Ceilalți: Gruparea Arta

Ne-am gândit să vorbim despre anul plastic dar am renunțat. Nu aveam despre ce să vorbim.

Anul acesta în schimb se deschide frumos.

Expoziția domnului Stoica nu este chiar o surpriză, deoarece cunoaștem manifestările anterioare ale pictorului, dar surpriza adevărată o constitue critica acestei expoziții.

Intr'adevă critica noastră e plină de nechemați cărora în afară de înțelegere le lipsește și cea mai elementară prudență.

Zodia sub care pare a se așeza pictura domnului Stoica e libertatea. S'a spus că are culori tari. Ce înseamnă asta?

Că poate supăra pe cineva care nu se pricepe. Atât și nimic mai mult.

Nu am văzut de mult o expoziție mai puțin sentimentală dar mai caldă în siguranța ei. Temperamentul strict aplicat în lumea legilor plastice împiedică pe Stoica dela orice exces sentimental.

Și acest sentimentalism, de care se scutură atât de mult pictorii moderni fără a scăpa de el este pacostea vremii noastre.

Este un sentimentalism care în locul vechilor elemente duioase utilizează un fel de aparentă inteligență manifestată prin surprize de tot felul (arabescuri, puneri sau suprapuneri de materiale etc.) cari la început creind un fel de duioșie «à revers» pentru a-l îndobitoci până la urmă.

S'a ajuns astfel la un convenționalism în lipsa căruia amatorul modern de artă (pe el chiar critic) se simte rău, nu vibrează cum am zice luând-o pe coarda sensibilă.

Spontaneitatea de sălbatec a lui Stoica face rău în prima clipă. Dar nu e spontaneitatea neofitului ci o spontaneitate îndelung pregătită și supraveghiată. E de ajuns să vedem desenele fragile în aparență, ușuratece, dar muncite până la sațietate.

Nici sensual, nici sentimental pictorul Stoica pare a-și fi descoperit măsura.

Are o gravitate care supără pe orice bonom refugiat în raiul artelor.

Schimbând aerul țării cu al Italiei Stoica și-a lărgit mult orizonturile s'a lepădat de unele jucării, a căror urmă e greu de găsit în actuala expoziție.

*

Celelalte expoziții de pe actuala piață nu ne pot interesa în niciun fel. Sunt deplorabile și nu le pricepem rostul. Totuși credem că arta proastă ca și răul nu pot și nici nu trebuesc exterminate. Nu de dragul posibilității de comparare dar pentrucă ar fi nebunească pretenția noastră de a ne clădi un rai pe pământ. Asta voiau mahomedanii și de aceea s'au curățat ajungând la meschina vânătoare de fesuri.

Avem nevoe de artiștii proști dar nu ne obligă nimic să-i discutăm.

Am uitat să pomenim totuși despre un lucru foarte ciudat și anume gruparea Arta, care a expus luna trecută la Dalles. Se compune din: I. Steriadi, Eustațiu Stoenescu, Ștefan Popescu, Dărăscu, Iser și Pătrașcu. Nu pricepem rostul acestei venerabile grupări alcătuite dintr'un maestru și cinci declasați. La bătrânețe oamenii se pot manifesta în două feluri: patriarhal sau ridicul. Pătrașcu, patriarhul picturii noastre actuale a cedat probabil cererilor unor interesați. Cinci rable la un loc nu ar fi atras pe nimeni în expoziție. Și așa l-au ademenit pe Pătrașcu.

O grupare în numele artei, către amurgul vieții și creației înseamnă pur și simplu un front reacționar Impotriva cui? Impotriva unui tineret independent, plin de fierbere în căutarea unei vieți noui, în căutarea creației corespunzătoare timpului. Prezența unui ovrei într'o grupare intitulată «Arta» e cât se poate de semnificativă.

Intr'adevăr venerabili bătrâni, «Arta» va fi fost poate singura credință. Și noi credem la fel de mult în ea dar nu mai putem face confuziile voastre.

Recunoaștem tristul vostru eroism dar nu ne poate mișca. Aurul va rămâne, restul va fi întuneric.

LOGION

Lecții de limba italiană

In ziua de 13 Ianuarie au început regulat la Institutul de cultură italiană lecțiile de limbă și literatura italiană conform orariului cunoscut.

Institutul anunță pentru sfârșitul acestei luni, deschiderea unor noui cursuri: un curs rapid trisăptămânal, iar alte două gratuite pentru profesori și învățători.

Aceste cursuri vor începe la 1 Ianuarie și vor lua sfârșit în Maiu.

Informațiuni și înscrieri se primesc la Institutul de cultură italiană, Calea Victoriei 196 (Tel. 3.36.01) între orele 11-13 și 16-20.

Concertul violoncelistului George Cocea

Violoncelistul George Cocea, profesor la Academia Regală de Muzică și solist al Filarmonicei, va pleca într'un turneu de concerte în străinătate: Praga, Paris, Belgrad, Sofia și Atena. Inainte de plecare va da un concert Miercuri 2 Februarie, orele 9 seara, în sala Ateneului Român, cu concursul la pian al d-lui Miron Șoarec.

In program: sonata de Valentini; concertul moldovenesc, de Stan Golestan (1-a audiție) și piese de Bach, Schumann, Boccherini Chopin și Goenz.

Biletele la librăria Fundațiilor Regale din Piața Palatului Regal.

O misiune oficială italiană va pleca spre Tokio

ROMA, 17 (Balcan oriente). — O misiune oficială italiană sub președinția ambasadorului Paolucci Calboli este gata de a pleca spre capitala Japoniei.

Mare succes de librărie!
Ediția I pe sfârșite!
Ediția II sub tipar!
TIGRII
ROMAN
de
DRAGOȘ PROTOPOPESCU
Editura CUGETAREA

CUIBURI DE LUMINA

Omagiu profesorului Sextil Pușcariu»

Sub acest titlu, d. Șt. Pașca, publică în excelenta „Gând Românesc":

„Volumul omagial, „Etudes de linguistique roumaine" (Cluj — București, Imprimeria Națională, 1937), pe care prietenii, colaboratorii și elevii admiratori ai învățatului profesor clujan Sextil Pușcariu l-au publicat cu prilejul împlinirii vârstei de 60 de ani de viață și spre a-i cinsti cei 35 de ani de prodigioasă activitate științifică și culturală, reprezintă — prin conținutul său — un eveniment care depășește cadrele obicinuite ale unei omagieri personale. In adevăr, comitetul de inițiativă căruia i s'a dat însărcinarea organizării sărbătoririi profesoruluui Sextil Pușcariu s'a abătut dela obiceiul de a-i oferi un volum omagial tipic, alcătuit din colaborarea — adesea neegală — științifică variată și disparată a prietenilor și a elevilor, și a preferat să întrunească într'un volum ecle mai caracteristice părți din opera însăși a omagiatului, aș zice studii sau fragmente din creațiunea sa clasică în domeniul filologiei române și a lingvisticei. Astfel, omagiul oferit profesorului S. Pușcariu este în acelaș timp o operă monumentală ce se îmbie generos tuturor oamenilor de cultură români și specialiștilor de pretutindeni dornici să pătrundă — conduși de ingenioasa pricepere a maestrului linguist clujan — unele taine ale graiului românesc și să întrezărească deodată cu dânsul luminișuri în bezna trecutului poporului nostru, acolo unde elementele materiale ale istoriei lipsesc".

«Diamante albe și negre»

volumul de poezie al d-nei Aspaz a Munte a apărut în editura «Bucovina» a d-lui prof. I. E. Torouțiu, acest mare sprijinitor al literaturii tinerești. Adevărat mecenate, d. I. E. Torouțiu ne-a dăruit în ultimul timp volumele scriitorilor: Ion Roșca, Mihai Horodnic, Vasile I. Posteucă, Teofil Lianu și alții.

Despre ndem, împreună cu d. T. Al. Muntanu, un fragment din poezia d-nei Aspazia Munte:

«Au amuțit în legătoare snopii...
Cu fiecare clipă zarea ți-o apropii,
Din ștergare de lumină ape strâng răcoarea,
Peste lanuri aripește boarea.

Inflorind cărări ascunse ierburi șerpuiesc,
Turnuri de tăcere tainele îți cresc,
Ca o catedrală, bolta, aprinzând făclii
In odăjdii Domnul stă în prag de liturghii».

Tichie de mărgăritar...

Cât de adevărate sunt aceste cuvinte ale d-lui Ernest Bernea, publicate în „Rânduiala!":

„Când pământul nu rodește și țăranul este furat, oamenii noștri politici fac o expoziție agricolă. Când pădurile sunt distruse, petrolul furat, minele secătuite de străini, ei fac o expoziție a comerțului și industriei „naționale". Când țăranul n'are ce mânca, și îl rod bolile, acești conducători fac expoziția satului românesc pentru a arăta „pitorescul" și „primitivismul" neamului. Când țara se sbate în mare lipsă și grele apăsări materiale, oamenii noștri politici cheltuesc sute de milioane cu expoziții internaționale, unde se arată marile bogății ale pământului românesc (nu ale neamului) și se recomandă vestitele mâncăruri bucureștene".

Recital de piano

Doamna Germaine Leroux, care a repurtat un frumos succes când a concertat la Filarmonica, va da, sub auspiciile Institutului francez de înalte studii din România, un recital de piano la Fundația Dalles, Marți 18 Ianuarie, ora 17.

In program figurează bucăți din Mozart, Liszt, Chopin, Smetana, Debussy și Ravel, etc.

Pentru invitați, locurile sunt rezervate, iar pentru publicul doritor a participa la acest recital își poate reține biletul în fiecare zi la Institutul francez de înalte studii, b-dul Brătianu 27, între orele 16—20.

«Cuvântul preoțesc»

aduce colaborarea preoților O. Gherasim, Gh. Bosoviciu, V. Grigori, I. Prelipceanu, Alex. Iser și a cantorului P. Șuhani. Aflăm din «Cuvântul preoțesc» că părintele Zugrav a fost numit profesor la facultatea de teologie din Cernăuți.

«Destăinuiri»,

volumul d-lui Șerban Bascovici, respiră un admirabil lirism estompat. E o carte, care trebuie citită.

«Căciulița roșie»,

poemul dramatic al poeților Radu Gyr și N. Milcu, e una din cele mai frumoase cărți ale lirismului românesc.

«Troița»,

publicația d-lui Ion Hodoș aduce în fiecare număr colaborări interesante. O revistă bună.

M. Str.

Cronica muzicală

Filarmonica: Dirijor Mihail Jora

Prezent ad-lui Jora la pupitrul Filarmonicii este un eveniment care nu se întâmplă decât odată pe an. Ceia ce ar fi trebuit să fie o regulă este o excepție. Ne minunăm și nu ne vine a crede cum de este posibil ca un muzician de calibrul d-sale să fie tratat cu atâta indiferență din partea oficialității. Noi nu suntem în măsură să cunoaștem toate subtilitățile iremediabilei țigănii bucureștene dar credem că a sosit timpuul să înceteze campania de ignorare ce se duce sistematic atât împotriva d-sale, cât și a altor muzicanți *veritabili. Este drept că talentul a îndispus totdeauna mediocritatea;* aceasta se organizează defensiv, se înscăunează în statute, și garantează prin statute (gras remunerate) și devine inexpugnabilă. Să nu ne mirăm însă, căci asta se întâmplă decând lumea. Dar tot decând lumea găsește se sparg, importorii sunt trimiși la școala de adulți sau la plimbare, sau chiar la naiba'n praznic de nu le se mai aude nici când piuitul.

Incă puțină răbdare și se vor lichida și chestiile astea prin acea mare reformă pe care țara o așteaptă. Trebue însă chemați la ordine aceia care poartă răspunderea destinului nostru artistic, cu un moment mai devreme.

Vorbeam de apariția excepțională a d-lui Jora la Filarmonică. Ea este excepțională nu numai în timp ci și prin calitate.

D-sa nu numai că este prevăzut cu o imensă știință, cu o sclipitoare deșteptăciune, cu sensibilitate, cu muzicalitate, dar tre darurile esențiale șefului de orchestră. Vigoare, spontaneitatea elocventă. Dela prima mișcare vezi cu cine ai aface. Orchestra în mâna lui încetează de a fi un conglomerat de instrumente, o sumă sonoră, ci devine o chintesență o unicitate, un organism viu, devine o *orchestră*.

Așa s'a putut modela dela Mozart la Brahms dela B. Martini la Jora

*

Piesa de rezistență a concertului a fost desigur Simfonia în Do maj. op. 17 a d-lui Jora. Am reascultat cu aceași bucurie execuția ei (Prima audiție a dat-o de puțin timp *Enescu*; procedând comparativ, nu gândeam ce mare dirijor este și Jora). O lucrare deși variată, totuși perfect echilibrată. Teme viguroase, lirice, vioae și o tratare polifonică extrem de ingenioasă plină de noutăți. O atmosferă specifică de lirism românesc, unde presimți acele inflexiuni de joc țărănesc sau cântec din frunză. Este o transpunere în cultură a etosului nostru românesc. O transpunere poate nu îndeajuns de purificată de o paletă simfonică cam occidentală, dar totuși mult eliberată de disonanțele anterioare, de «problematică». Cu această operă de maturitate d. Jora pășește pe calea marilor creații.

In program figura și două cântece de P. Constantinescu. Dintr'un regretabil accident de laringe al cântărețelor aceste piese au fost înlocuite cu 4 miniaturi fabule ale aceluiaș compozitor.

Sunt niște mici performanțe de sonoritate orchestrală, onomatopeice și pline de un haz nespus. D. Constantinescu are din belșug sensul humorului.

Era să terminăm fără a sublinia superba apariție a d-rei Germaine Leroux, pianistă, solista unui concert a unui domn ceh, pe nume Martinu. Fiindcă nu ne-a interesat decât solista, nu am putut fi atenți la muzică, așa că regretăm acest lapsus.

L. Popovici

FAPTE DIVERSE

Mamă și bestie

Femeia Elisabeta Măloiu din comuna Principele Nicolae și-a ucis fiica — o copilă de 4 ani — cu lovituri de lemn aplicate barbar în cap și pe corp.

N'a vrut să-și vadă amenințată armonia concubinajului.

E un caz foarte frecvent de întoarcere în animalitatea inconștientă și este păcat că societatea nu-l va putea sancționa decât cu închisoarea obișnuită.

Dacă șireangul este incompatibil cu concepțiile noastre prea avansate asupra societății, atunci poate că ar trebui creată o închisoare specială în care bestiile să se extermine reciproc!

Epidemia sinuciderilor

Eleva Ioana Antoniu din cl. VII a liceului «Carmen Sylva» s'a sinucis înghițind o mare cantitate de cianură.

Lipsită de cenzură și auto-control Ioana Antoniu a crezut că la 18 ani se pot da verdicte definitive.

A condamnat viața înainte de a păși în ea — și a greșit de trei ori:

Impotriva ei însăși.

Impotriva părinților.

Impotriva societății căreia i-a rămas debitoare.

Cât e de trist că mai există tineret care dezertează din fața responsabilității lor!...

Gerul morții

Zilnic se înregistrează noi victime ale frigului care, în vădita concurență cu apa și cu focul, a pornit să secere viețile fără de apărare.

La periferia orașului Panciu au fost găsiți în nesimțire, din cauza gerului, sătenii Vasile Vrabie din Diocheți și Vasile Popa din Varniță.

La spital, unde au fost transportați, au încetat din viață.

Ofensiva gerului semănător de moarte, pare că se va solda anul acesta cu un bilanț dezolant de impunător.

Ingrijorări medicale

Nu putem fi acuzați de lipsă de originalitate.

Cazul profesorului universitar care a ținut zilele trecute — și va mai ține probabil și de acum înainte — lecții cu servitorii, în timpul grevei recent declarată de studenți, ar putea face gelosi și pe americani.

In fiecare zi, domnul profesor original și academic obligă pe câte un om de serviciu al amfiteatrului respectiv să-i asculte — singur într'o sală de 599 pupitre goale — prelegerea despre justificarea economică a impozitelor, circulația bunurilor și fundamentele doctrinei Saint-simoniste.

Profesorul se menține convins în acest efluviu de tristă generozitate intelectualistă iar servitorii n'au sucombat până în prezent.

Motiv dublu deci, pentru deplasarea urgentă a unei comisii medicale la fața locului.

Anif.

Răspândiți
BUNA
„VESTIRE"

„Hoții" la Teatrul Ligii Culturale

Azi și în fiecare seară la ora 9, Teatrul Ligii Culturile reprezintă capodopera lui Schiller «Hoții», în regia d-lui Ion Sahighian, care a montat piesa magistral, în admirabilele decoruri ale d-lui Traian Cornescu.

In fruntea ansamblului perfect d. D. Grigoriu dela Teatrul Național și d-ra Carmen Tăutu, d-nii Dorin Sireteanu, I. Dordea, Toma Dimitriu, Ion Focșeneanu, Gh. Damian, P. Ștefănescu, P. Dimitriu, N. Făgădaru, I. Tomescu, Mereanu, Gh. Franga, Titu Vedea, Bădărău.

Joi și Sâmbătă la ora 3, matineu școlar cu «Tinichigiuil politician» de Holberg, în românește de N. Iorga. Elevii au intrarea cu 10 lei.

CALENDAR

Marți 18 Ianuarie 1938

ORTODOX: S-ții Atanasie și Ciril Patriarhii Alexandriei († 373 și 444).

CATOLIC: Scaunul Sf. Pavel.

SOARELE: răsare 7.47, apune 17.3.

Conferința Păcii dela Paris (1919).

TEATRE

OPERA ROMANA: Lucia.
TEATRUL NAȚIONAL: Ion al Vădanei.
STUDIO-UL NAȚIONAL: Actrița.
TEATRUL LIGII CULTURALE: Hoții.
TEATRUL REGINA MARIA: Stăpâna din La Paz.
TEATRUL COMOEDIA: Problemă de rezolvat.
TEATRUL LIBER: Coloniale.

Teatrul ALHAMBRA
ALHAMBRA-PALACE
2 acte și 55 tablouri de M. Constantinescu și N. Vlădoianu
Muzica de I. Vasilescu

TEATRUL MODERN
STR. SĂRINDAR, 14
Director Ionel Țăranu
In fiecare seară marele succes
Crima din Expresul Verde
Joi seara trupa berlineză „Femeea drăcoasă" cu FRANZISKA KINZ

Compania Cărăbuș Director C. Tănase
TEATRUL SAVOY Calea Victoriei lângă Palatul Telefoanelor
— FORMIDABILUL SUCCES —
Poftă bună la Tănase
MATINEURI — JOI — SAMBATA — DUMINECA

Teatrele de sub direcția D-lui SICA ALEXANDRESCU
COMOEDIA
Tel. 4.71.71
In fiecare seară la ora 9 și în matineurile de Joi, Sâmbătă și Duminecă la ora 3
ULTIMELE SPECTACOLE
Problema de rezolvat
Duminecă la ora 6: Kontușovca-Palace
Luni 24 Ianuarie Premiera MANSARDA cu V. Maximilian, Nora Piacentini, Sylvia Dumitrescu, Madeleine Andronescu și G. Timică
Regina Maria
Asoc. Bulandra-Maximilian-Storin
Tel. 3.98.48
Până Joi seara inclusiv — și în matineurile de Joi și Sâmbătă
— ULTIMELE SPECTACOLE —
STĂPÂNA DIN LA PAZ
Vineri seara PREMIERA
OAMENI IN ALB
cu G. Storin, Ion Talianu, Tantzi Cocea, Fifi Harand și George Vraca
Montarea Cassa Bünger
LIBER
(fost Majestic)
Tel. 546.80
In fiecare seară la ora 9 și în matineurile de Joi
Sâmbătă și Duminecă la ora 3
COLONIALE
cu Maria Filotti (în reprezentație) V. Maximilian, Nora Piacentini, Silvia Fulda, Ion Talianu, Aura Fotino, Axente Mircea și Mișu Fotino
Regia; Aurel I. Maican

CINEMATOGRAFE

SAVOY: Poftă bună la Tănase.
TEATRUL MODERN: Crima din Expresul verde.
TEATRUL ALHAMBRA-EXCELSIOR: Alhambra Palace.
ARO: Prima iubire, jurnal Fox și jurnal O. N. T.
CAPITOL: Tarantella și jurnal Eclair.

CINEMA AKO
prezintă azi, marele succes
PRIMA IUBIRE

CARLTON: Aventuriera din Triest.
SCALA: Pensiunea artistelor și jurnal Paramount.
TRIANON: Bal la Metropol, jurnal Paramount și completare colorată.
SELECT: Aventuriera din Triest.
FEMINA: Jurnalul unei fete de pension.
REGAL: Broadway melody 1938 și jurnal Paramount.
PALAS BULEVARD: Ultima misiune a Macului Roșu, jurnal și completare.
ARPA: Farmecul Boemei, jurnal și completare.
ROXY: Tarantella și jurnal Eclair.
CORSO: Ultima misiune a Macului Roșu, jurnal și completare.
DARLY: Prinț și Cerșetor și Oameni după gratii.
ELYSEE (str. Doamnei 11): Bal la Metropol, jurnal Paramount și completare colorată.
FORUM: Yoshiwara și Misiunea Locot. Perry.
OMNIA: Abuz de încredere și Compania Titi Mihăilescu.
FRANKLIN: Prin foc și sabie și Răzbunare.
MARCONI: Monstrul galben cu Inkijinoff, Burgtheater cu Olga Cekova și trupa Nedeianu-Violeta Ionescu.
MARNA: Un carnet de bal și Trupa de reviste.
MODEL: Granița însângerată și Criza s'as fârșit.
NISA (fost Lido): Rapsodia vieneză și Aur negru.
AIDA: Suflete pe mare și Subjugată de tine.
AMERICAN: Stan și Bran la Hollywood și Femeia mascată.
BARCELONA: Mr. Deeds, Patima și Trupa de reviste
CARMEN: Nitchevo și Haiducul din Pampas (Cobra Tango).
CENTRAL: Vânătorrul alb și Informatorul secret, Trupa de reviste.
CITY: Trăim numai odată și Dușmănie.
COTROCENI: Balada orfanului și Inamicul femeilor.
DACIA: Prin foc și sabie și Ultimul sărut al d-nei Cheney.

MIERCURI PREMIERA
UN FILM MAGNIFIC

CAPITOL și ROXY
Complectare: «Catastrofa canonierei americane «Panay» în apele japoneze
— Ultimele zile —
:-: TARANTELLA :-:
cu Janette Mac Donald
— AZI MATINEU —

VOLTA BUZEȘTI: India în flăcări și Charlie Chan pe Broadway.
FLORIDA: Pensionul țarinei și Minciuna.
ORFEU: Sherlock-Holmes, Sirena și Stan și Bran.
PACHE: S'au cunoscut în luna Mai și Patimi încătușate.
RAHOVA: Crima pe linia Maginot și Pagliacci.
TRIUMF: Născută pentru dans și Războinic și fulger.
UNIC (Piața Filantropiei): Curierul din Londra. L'am întâlnit la Paris.
VOLGA-DOROBANȚI: Ingerul și Noaptea roșie.

Naţionalizarea Federaţiei generale a presei din Provincie

O importantă şedinţă a comitetului de direcţie sub preşedinţia d-lui St. Vlădescu

Duminică la orele 10 dimineaţa, a avut loc, sub preşedinţia d-lui St. Vlădescu, preşedintele Federaţiei generale a presei din provincie, şedinţa de comitet, la care au participat d-nii Virgil Molin, secretarul general al F. G. P. P., C. N. Sarry, D. Iov, Eugen Cialic, Ion Nădejde, Lia Bradu Cuţana, Jean Duployeu-Constanţa, Jean Bărbulescu, vice-preşedinţi, Em. Lega casier, Şerbescu-Buzău, Nicolaescu-Târgovişte, Gologan-Braşov, Basile Clony-Brăila, Eusebie Vicol-Bucovina, Jean Bănciulescu-Timişoara, Pompiliu Şerbescu-Banat Adrian Constantinescu-Craiova, L. Moscu-Constanţa, ete.

NAŢIONALIZAREA FEDERAŢIEI

Deschizând şedinţa, d. St. Vlădescu, salută pe cei prezenţi şi dă cuvântul d-lui secretar general Virgil Molin, care dă citire în numele Sindicatului Presei din Oltenia propunerii d-lui N. Cobitulescu pentru schimbarea numelui Federaţiei urmând a se numi «FEDERAŢIA NAŢIONALA A PRESEI DIN PROVINCIE» şi ca o consecinţă a acestei schimbări naţionalizarea intrinsecă a organizaţiilor federalizate cari vor trebui să elimine din sânul lor, elementele străine de neam.

FEDERALIZAREA SINDICATELOR DIN ORADEA ŞI IAŞI

In urma referatului d-lui Virgil Molin se admite cererea de federalizare provizorie a Sindicatului Ziariştilor din Oradea. De asemenea în urma lămuririlor d-lui preşedinte Vlădescu se constată dorinţa Sindicatului Ziariştilor din Iaşi, de sub preşedinţia d-lui Ghiulea, de a se federaliza.

UN CONGRES AL PRESI DIN PROVINCIE LA BUCUREŞTI

Se hotărăşte de asemenea ca viitoarea şedinţă a comitetului să se ţină la Bucureşti, urmând a pregăti adunarea generală extraordinară a tuturor organizaţiilor federalizate care să aibă de scop ratificarea naţionalizării Federaţiei şi modificarea statutelor în sensul hotărârilor luate la ultimul congres general ţinut la Lugoj.

Se amână discuţia asupra problemei legiferării presei până la data când se va cunoaşte anteproectul guvernului.

Se propune să se ceară radierea din Casa de Pensiuni a Ziariştilor, a acelor membri care nu sunt cetăţeni români sau sunt înscrişi prin pseudonime şi să se facă intervenţie pentru respectarea contractului dintre Casa de Pensiuni a Ziariştilor şi Casa Asigurărilor Sociale, în privinţa asistenţei medicale a ziariştilor.

MOŢIUNE

Comitetul Central al Federaţiei Naţionale a Presei din Provincie după ce a examinat situaţia creată presei în general prin măsurile de naţionalizare, luate de actualul guvern, aplaudând toate intenţiile bune pentru a crea din presă o instituţie naţională, constată totuşi că suprimările de ziare, astăzi ca şi în trecut, au lovit în existenţa a nenumăraţi gazetari profesionişti români creştini şi a familiilor.

Considerând de a sa datorie de a se preocupa în special de soarta membrilor diferitelor organizaţiuni federalizate cari au rămas fără angajamente de presă, Comitetul Federaţiei face un călduros apel pe lângă autoritatea de stat cât şi pe lângă editurile de ziare, ca să acorde, în diferitele angajări pe care le face, o atenţie deosebită şi prioritate profesioniştilor români şi creştini ai scrisului, deveniţi liberi în urma unor acte de guvernământ al căror scop nu crede a fi fost zdrobirea existenţei acestora.

Colectura „Mercur"

Lei 1 MILION

Cu Nr. 64.103 Seria II matcă, sediul Bacău

Lei 100.000 cu Nr. 54.928 Seria I matcă, sediul Chişinău

Lei 100.000 cu Nr. 69.450 Seria III matcă, sediul Constanţa

Lei 50.000 cu Nr. 108.080 Seria I anexă, sediul Bucureşti

Lei 50.000 cu Nr. 108.080 Seria II anexă, sediul Bucureşti

precum şi alte numeroase câştiguri mai mici

Croitoria Civilă şi Militară

I. OLTEANU

Execută eftin, prompt şi ireproşabil cele mai pretenţioase comenzi, B-DUL ELISABETA No. 10, Etaj I. BUCUREŞTI

TELEFON: 5.08|24

RADU

Eftineşte viaţa

Calea Victoriei, 81

Lei 21 Pânză naturală
„ 29 Batist colorat pt. lingerie de damă
„ 24 Finet francez 70 cm. lat
„ 68 Pânză pentru Saltele
„ 78 Pânză pt. Cearceafuri l-a, 150 cm. lat
„ 48 Picheturi pt. Capoade
„ 65 Poplin l-a pt. Cămăşi
„ 13 Cârpe pentru Bucătărie
„ 29 Chiloţi pentru Dame
„ 29 Ciorapi pt. Dame
„ 88 Flanele plusate Bărbăteşti
„ 26 Ciorapi Bărbăteşti l-a
„ 280 Treninguri Haine şi Pantaloni
„ 360 Mătase pentru Plăpămi 180 cm. lat.
„ 78 Cravate de Mătase l-a
„ 130 Pulovere groase Bărbăteşti
„ 65 Şaluri de lână Bărbăteşti
„ 250 Pijamale Finet I-a
„ 158 Perdele 220 cm. lat I-a

Din Colectura Milionarilor

Gheorghe Stănoiu

au eşit

1 Milion — Anexă No. 146.056 S. III

1 Milion — Matcă No. 64.103 S. I

1 Milion — Matcă No. 64.103 S. III

400.000 — No. 27078 S. III

200.000 No. 269020 S. I
100.000 „ 371786 S. II
50.000 „ 108080 S. III
50.000 „ 110754 S. I
50.000 „ 110754 S. III
50.000 „ 54566 S. I

200.000 No. 366090 S. III
50.000 „ 279167 S. I
50.000 „ 2985 S. I
50,000 „ 2985 S. III
50.000 „ 55356 S,I

Fericiţii milionari sunt Lăutarul Lică Ion din Grand, d-l Fihman, un comerciant nevoiaş din Bălţi, d-l Nessel, un funcţionar din Timişoara şi alte diferite persoane din Bazargic şi Bucureşti

ECONOMICE-FINANCIARE

Politica economică conservatoare

Nu înţelegem să facem cor cu toţi acei care s'au năpustit asupra măsurilor anunţate de guvern pentru a efteni viaţa păturei ţărăneşti. Nu vom face şi noi remarca răutăcioasă a unui confrate, care a calculat că eftenirea la sare va însemna o economie de 5 lei pe an de cap de locuitor, costul sărei scăzând dela 27 la 22 lei pe an. Nu vom întreaba cu ce se vor acoperi golurile bugetare lăsate prin micşorarea implicită a valorei mărfurilor care intră în comerţ şi prin reducerea unor impozite. Nu facem deci o critică interesată. Dar nu putem să nu ne aruncăm o privire asupra consecinţelor pe care le pot avea aceste măsuri, pe care nu am dori să le încadrăm, aşa cum s'a făcut deja, între manevrele de captare a voturilor.

Ajutorarea ţărănimei nu poate însemna decât o politică de ridicare a nivelului scăzut în care a rămas această pătură majoritară a ţării noastre. Ridicarea nivelului unei categorii sociale înseamnă însă o îmbunătăţire a tuturor condiţiilor de manifestare a ei. Prin 1910 Sp. C. Haret încercând să aplice societăţii legile mecanicei, vorbea de trei coordonate care intervine în această materie. Fără îndoială că teoria lui a căzut, dar a rămas un adevăr că ridicarea economică este numai o parte din ceace se chiamă ridicarea unei categorii sociale.

Ceace însă ni se pare nouă şi mai demn de luare aminte este faptul că acţionând numai pe coordonata economică, produci o stagnare, o paralizie pe celelalte două coordonate. Ori dacă acest lucru este exact, măsurile de înbunătăţire a stării economice luate fără corelativ etic şi cultural, produc un efect conservator în cel mai bun caz.

Şi atunci suntem îndreptăţiţi să ne întrebăm dacă situaţia de astăzi a ţărănimii noastre este de aşa fel încât să fie un ţel de politică economică conservarea ei mai departe? Şi cum răspunsul este negativ socotim că politica de ridicare a ţărănimei nu poate să înceapă, fără pericol, cu măsuri de politică economică.

Săptămâna financiară

10—15 Ianuarie 1938

Bursele străine au fost înviorate de urcările înregistrate la Bursa din New-York, la Bursa din Paris — din cauza încordării politice interne, — care a atacat din nou moneda naţională inpingând cursul Lirei sterline dela 147,50 Fr. la 153 Fr. — târgul a fost foarte activ în compartimentul minelor de aur şi al valorilor internaţionale. Dintre acestea din urmă, singură acţiunea «Astra Română» a fost mai neglijată.

Bursa nostră, deşi calmă şi lipsită de transacţiuni importante, a fost susţinută.

In Rente interne: Impropietărirea care scăzuse până la 57% — a câştigat în ultima şedinţă aproape un punct, terminând la 57,¾%; Consolidarea 3% a terminat 35,½%; Renta 1933 — 57,¼%; Renta 1934 Inzestrare (titluri mari) 75,½.

In Rente externe: Cotaţiunea înregistrată în timpul săptămânii la Bursa din Paris, traduce o slăbiciune greu de înţeles, date fiind acordurile semnate care asigură acestor rente un regim sigur de plată al cupoanelor; singura explicaţie posibilă a acestei vădite slăbiciuni fiind doar lipsa de atenţie dată de cercurile bursiere, ocupate din cauze de politică internă, în compartimentul minelor de aur şi valorilor internaţionale.

In Bursa noastră, aceste rente au înregistrat urcări importante. Renta de Stabilizare, care detaşează un cupon semestrial de 3803 lei pentru un titlu de 1.000 Dollari valoare nominală, la 1 Februarie, atinge cursul de 43¾%, terminând în ultima şedinţă a Bursei la 43%; iar Renta de Desvoltare 1931 — ajunge până la 42% terminând la 41%.

Scrisurile Funciare sunt staţionare cu transacţiuni reduse.

In acţiuni:

Bancarele rămân staţionare, în afară de Banca Românească. Publicarea Bilanţului pe anul 1937 a avut un efect favorabil asupra cursului acestei acţiuni. Beneficiul realizat în exerciţiul trecut ,permite distribuirea unui divident de 11% brut, adică de lei 55 de fiecare acţiune; iar restul beneficiului reportat pe anul viitor asigură acţionarilor distribuirea dividendului pe exerciţiul următor. Astfel cursul trece dela 560 la 640, terminând 620.

In Petrolifere, Astra Română îşi menţine cursul de mici variaţiuni, terminând 880; Steaua Română pierde câteva puncte, ajungând la 380; Concordia, fără tranzacţii, oferită la 500; I. R. D. P. 77; Creditul Minier îşi reţine simţitor dela 270 la 302.

In Industriale: Mica, scade până la 1300, în urma unor oferte mai importante, pe care piaţa nu le-a putut absorbi. Revine în ultima şedinţă a Bursei la 1325. Letea câştigă câteva puncte terminând 905; Reşiţa staţionară la 495; S. T. B. — 1300; Clădirea Românească 285; Locuinţe Eftine 155.

In târgul devizelor neoficial. Francul fracez, neglijat scade dela 7,20 lei la 6,40 lei. Lira sterlină efectivă scade dela 1050 la 1010; iar Lira sterlină-vărsământ dela 1100 la 1050.

Monezile de aur, destul de ceruţe în săptămâna trecută la 1650 Lira sterlină aur şi la 1350 Napoleonul, scad săptămâna aceasta atingând respectiv, cursul de 1600 şi 1285.

Un început liniştitor a fost şi publicarea de către Ministerul de Finanţe, a cifrei încasărilor Statului pe primele 15 zile ale lunei Ianuarie, dovedind un plus faţă de încasările perioadei corespunzătoare din 1937. Aceasta a urmat svonurile tendenţioase ce circulau pe piaţă.

Deasemenea afluenţa remarcată în săptămâna trecută la Bănci şi la Casa de Depuneri, a depunătorilor ce veneau să-şi ridice depozitele, a încetat complect, aceste Instituţii având în această săptămână o activitate normală.

S.

Biroul Central al Legiunei

SERVICIUL CASIERIEI

Se pune în vedere d-lor Şefi de judeţe care au primit însărcinarea de a contribui la fondul B. ca să achite cât mai curând suma corespunzătoare pe luna Ianuarie 1938.

Destinaţia fondului B fiind cunoscută se impune ca sumele să fie la 10 ale lunei, fără altă anunţare la 10 alelunei, fără altă anunţare conform circulării Nr. 99.

Inginer N. M. SMARANDESCU
Str. Gutemberg 3 Bucureşti

SERVICIUL PROPAGANDEI SCRISE

Anunţă un concurs pentru mărţişorul legionar pe anul 1938. Modelele vor fi desenate pe hârtie şi înantate până la 1 Februarie 1938 cel mai târziu, pe adresa Ing. N. M. Smărăndescu, Str. Gutemberg No. 3 Bucureşti.

Modelul cel mai bun va fi premiat cu 500 lei.

Studenţii Academiei Comerciale continuă greva

Greva studenţilor dela Academia Comercială decurge în condiţiuni perfecte şi în desăvârşită linişte.

Cinci zile s'au scurs fără ca nici un student să participe la cursuri.

Este cea mai bună dovadă a solidarităţii neînfrânte dintre Asociaţie şi studenţime, cimentate de conştiinţa cauzei drepte pentru care luptă.

D. Mircea Goga, preşedintele studenţilor dela Academia Comercială a trimis ziarelor un comunicat prin care răspunzând comunicatului dat de Rectorat, aduce la cunoştinţa generală că GREVA STUDENŢILOR continuă până la totala satisfacere a memoriului.

Reluarea cursurilor se va face numai după ce va apărea comunicatul Asoc. Stud. Acad. Comerciale.

SCRISOAREA ADRESATA DE STUDENŢI D-LOR PROFESORI AI ACADEMIEI

In acelaş timp, comitetul A. S. A. C. I. a trimis fiecăruia dintre d-nii profesori ai Academiei Comerciale câte o scrisoare în care arată — în argumente ce nu pot suferi contradicţie — dreptatea cauzei pe care studenţii înţeleg s'o apere cu ultima energie.

Ministerul Agriculturii urgentează lucrările pentru înzestrarea mânăstirilor cu păduri

Vineri s'a ţinut la Palatul Patriarhal prima conferinţă a Eforiei Centrale prevăzută de legea mânăstirilor înzestrate cu păduri.

Au participat Inalt Prea S. S. Patriarhul Miron Cristea, d. ministru al agriculturii, d. ministru al cultelor, Pr. I. Lupaş şi d-nii directori generali Dem. Grozescu şi Roşeanu.

S'au luat în discuţie nevoile mânăstirilor prevăzute în regulament, precum şi nevoile altor mânăstiri, care au fost omise.

Eforia a stabilit a se reexamina această situaţie şi a se întocmi un nou tablou, având-se în vedere nevoile reale ale mânăstirilor şi potrivit scopului legii.

S'a repartizat pentru mânăstiri o suprafaţă totală de 17.000 ha pădure.

Mânăstirile au mai cerut şi 1.000 ha. teren arabil, dar d. ministru al agriculturii a sfătuit Eforia să se mulţumească pentru moment cu păduri, în ceeace priveşte terenul arabil trebue ţinut seamă că nu se poate face faţă nici improprietăririi plugarilor eroi neîmproprietăriţi.

S'au luat măsuri ca lucrările pregătitoare pentru aplicarea legii, să fie urgentate, scopul acestei legi fiind de o mare importanţă socială.

Vinuri naturale

Grătar românesc

Găsiţi la Restaurantul

Alex. Călinescu

Şos. Mihai Bravu No. 58

Tramvaiele: No. 7—14—24—26

„Fotocopie"

MARTIN BILINSKY

MAGAZIN CREŞTIN

Developează, măreşte, reproduce. Aparate şi articole pentru Fotografi amatori

CALEA VICTORIEI No. 38 (Colţ cu Pasajul Majestic)

Telefon No. 434/15.

Invăţătoare tinără, germană, cu experienţă, dă lecţii în limba germană pentru copii mici, elevi şi eleve, chiar şi pentru oameni adulţi.

Informaţiuni dă Librăria Meschendörfer, Str. Mihai Weiss 27-a, Braşov.

Publicaţiune

Mitropolia Bucovinei obţinând scutire de vamă pentru importul din Polonia a 210 vagoane ciment şi 86 vagoane fier pentru construcţia Palatului Cultural din Cernăuţi aduce la cunoştinţă celor interesaţi, cari doresc să furnizeze aceste materiale, să înainteze ofertele lor la Administraţia Fondului bisericesc până cel târziu 31 Ianuarie 1938.

Administrator,
ING. N. DASCOVICI
Şeful serviciului, D. S. Pepelea

Fabrica unor paşaportari primejdueşte sănătatea locuitorilor unui cartier

E cunoscută de toată lumea plângerea locuitorilor cartierului Delea Veche din Capitală, făcută împotriva străinilor Vartparonian şi Klepnichian, proprietarii fabricei textile «Delea Veche».

Vartparonian şi Klepnichian, proprietari a mai multor întreprinderi aşezate pe tot cuprinsul ţării, îmbogăţiţi prin speculă şi exploatarea muncii românului, astăzi cu setea nepotolită de îmbogăţire storc sănătatea locuitorilor întregului cartier Delea Veche.

Străinii aceştia au ridicat în cartierul Delea Veche o fabrică textilă şi care funcţionează şi astăzi împotriva regulamentului de construcţiuni şi alinieri al Municipiului Bucureşti precum şi a tuturor regulamentelor sanitare.

A fost călcat regulamentul care prevede cum că în zona I-a a Municipiului, care cuprinde şi cartierul Delea Veche, nu se pot înfiinţa nici un soiu de fabrici. Ba şi mai mult, proprietarii fabricii textile Delea Veche, trecând peste toate legile, şi-au mărit clădirea fabricei, adăogând noui instalaţii.

Lucru şi mai revoltător e că noile adăugiri ale fabricei au fost ridicate chiar alături de pereţii caselor locuitorului Nicolae Bucur. Aşa că fabrica textilă a Vartparonienilor primejduieşte şi clădirile dimprejur nu numai sănătatea locuitorilor din cartier.

Toate plângerile locuitorilor din acest cartier făcute la comisia technică a Municipiului Capitalei şi la serviciul sanitar au răsunat în pustiu. Când o delegaţie de locuitori din cartierul Delea Veche în frunte cu d. Nicolae Bucur s'au prezentat fostului primar liberal dela sect. II Negru, Anastasiu, aducându-i la cunoştinţă cele de mai sus şi rugându-l să ia măsuri, primarul le-a răspuns că mai mult valorează fabrica textilă a Kelpnichienilor decât sănătatea locuitorilor.

Atunci Nicolae Bucur s'a adresat justiţiei, care însă nu ştim din ce pricină nici până astăzi n'a făcut dreptate locuitorilor din cartierul Dellea Veche. Mâine procesul se va judeca din nou. Nădăjduim că de data aceasta va face dreptate locuitorilor, închizând fabrica exploatatorilor Vartparonian şi Klepnichian. Căci nu se poate ca aceştia să fie mai puternici decât justiţia.

Jubileul Camerei de Comerţ din Bucureşti

La 28 luna aceasta Camera de comerţ din Bucureşti îşi sărbătoreşte jubileul de 70 ani de activitate.

D. Penescu Cherci, preşedintele Camerei, impreună cu d. prof. V. Stoicovici, secretarul general, au luat toate măsurile în vederea acestei sărbătoriri care se va desfăşura sub patronajul M. S. Regelui şi la care vor fi invitaţi reprezentanţi ai vieţii economice din ţară şi străinătate.

Colectura Principală

WAGONS LITS/COOK

la tragerea din 15 crt. a câştigat No. 366.096 anexă

LEI 200.000

etc.

Se expediază lozuri la domiciliu contra ramburs Cont Cec Poştal Nr. 24.018

Colectura oficială şi a Oficiilor Rurale

P. T. T.

Lei 200.000 cu Nr. 50.874 S. III matcă, sediul Chişinău
Lei 100.000 cu Nr. 54.928 S. II matcă, sediul Bucureşti
Lei 100.000 cu Nr. 200.346 S. II anexă, sediul Bucureşti
Lei 100.000 cu Nr. 54.928 S. III matcă, sediul Bucureşti
Lei 50.000 cu Nr. 279.167 S. III anexă, sediul Bucureşti
Lei 50.000 cu Nr. 55.356 S. I matcă, sediul Cluj
Lei 50.000 cu Nr. 55.356 S. III matcă, sediul Bucureşti

Deasemenea, *Colectura Oficială* a mai împărţit numeroase câştiguri mai mici

Camarazii şi prietenii legionarilor

Cămăşi, cravate, pijamale, pulovere

Specialist în lingerie după măsură

Concurează cu 20% toate magazinele cuaceaşiarticole

„Niky"

DUMITRU BORCEA Bucureşti Tel. 3.51.66 Calea Victoriei 114

ALLO OBOR!

Cumpăraţi cu încredere încălţămintea

„Florida"

Dela vechiul magazin românesc „Gheorghiţă"

N. & G. Dobrescu Şos. Ştefan cel Mare, 250

Tel. 2.44.93 (Barieră Moşilor)

Blănăria „LEOPARD"

Petre Gârleanu

Str. Colţei No 40

TOATE SORTURILE DE BLANURI

Vinde cu preţuri reduse

VIZITAŢI SPRE CONVINGERE — Tel. 471.05

Magazinul

C. N. Dumitrescu

Strada Lipscani Nr. 68. Telefon: 3.10.11

Aduce la cunoştinţa distinsei sale clientele că este în permanenţă bine asortat cu stofe şi mătăsuri fine pentru toalete elegante

ULTIMA ORA

Deschiderea campaniei electorale

Nu se mai poate conta pe surprize. Spre o înţelegere a opoziţiei ?

De Sâmbătă încoace, procesul de clarificare politică şi-a accelerat ritmul, determinat exclusiv de evenimentele cari precipită dizolvarea Corpurilor Legiuitoare.

Intrunirile politice de eri, pe care diferitele partide le-au ţinut în ţară, au luat subit caracterul electoral atât la naţional-ţărănişti cât şi la guvernamentali Discursurile cari s'au ţinut în lagărul opoziţiei au fost suficient de violente pentru a demonstra cum vor decurge viitoarele alegeri.

In orice caz, după circulara de Sâmbătă a d-lui Corneliu Codreanu prin

D. DINU BRATIANU

care anunţă începerea campaniei electorale, guvernul nu mai poate conta pe unul din cele mai preţioase elemente tactice: *surpriza*.

Astăzi întreaga ţară şi toate partidele politice, char şi acelea cari credeau că mai au timpul să discute amplu problema dizolvării pe toate faţetele ei constituţionale, sunt pregătite pentru reînceperea campaniei electorale, mai repede decât credeau anumite cercuri guvernamentale.

«Surprinderea inamicului», adică un avans de circa 7—8 zile al guvernului asupra opoziţiei în campania electorală, a căzut.

In permanenţă, de acum şi până la dizolvare, chiar până la 17 Februarie, la uşa tribunalelor vor sta de straje, propunătorii listelor de candidaţi.

SPRE O INŢELEGERE A OPOZIŢIEI ?

Şedinţele de astăzi ale partidului liberal, pentru perfectarea tehnică a reîntregirii făcute acum o săptămână, vor avea, spun anumite cercuri bine informate, o îndoită semnificaţie.

Reintrarea d-lui George Brătianu în partidul liberal aduce după sine o nouă gamă de raporturi cu restul partidelor de opoziţie. In al doilea rând, şeful partidului liberal, d. Dinu Brătianu, al cărui punct de vedere în chestiunea succesiunii este suficient de cunoscut, secondat de osată dată de forurile statutare, se pare că va putea realiza mai mult decât o destindere între partidul liberal şi naţional-ţărănişti, pentru apropiata bătălie electorală.

Masa fostului cabinet Ionel Brătianu, în aceste momente politice, credem că depăşeşte semnificaţia formală pe care forurile partidului liberal i-o atribuie. Participarea unor foşti miniştri cari astăzi nu mai sunt în partid, e încă unul din elementele senzaţionale.

Bine înţeles dacă aceştia vin. In acest caz, prezenţa doctorului Nicolae Lupu, fost colaborator al ultimului cabinet Brătianu, marchează prima întâlnire pe un teren neutru între partidul liberal şi naţional-ţărănişti.

Dar pe deasupra acestor probabilităţi, anumite cercuri, din ambele partide, nu mai ascund, că se duc asidui tratative pentru reluarea raporturilor normale între liberali şi naţional-ţărănişti şi că în eventualitatea dizolvării parlamentului se va încerca o înţelegere între partidele de opoziţie pe bazele pactului de neagresiune care a funcţionat în trecutele alegeri.

Inregistrăm această ştire cu toată rezerva cuvenită, îndeosebi că până astăzi nu se cunoaşte încă ce atitudine va lua Mişcarea Legionară.

In orice caz guvernul intră obligatoriu în cleştele electoral al opoziţiei, cu optimismul de acum o lună jumătate al d-lui Gh. Tătărăscu.

De data aceasta însă, guvernul speră cu zece la sută mai mult decât spera atunci fostul prim ministru liberal.

Numai rezultatele să nu fie «albastre».

STILEX

Ordin de înfiinţare a corpului Moţa-Marin

Joi, 13 Ianuarie, un an dela moartea martirilor Moţa şi Marin, d. *Corneliu Z. Codreanu* a cetit în faţa Mausoleului dela Casa Verde, fiind prezenţi comandanţii şi gradele legionare şi un numeros public, următorul ordin:

Camarazi,

Acum când se împlineşte un an dela moartea de erou şi de sfânt a lui Moţa şi a camaradului nostru Vasile Marin, mişcarea legionară voeşte să le cinstească amintirea creind în sânul legiunii, o unitate aparte, un corp legionar, care să le poarte numele; un corp legionar ai căror membri să aibă ca ţintă *apropierea cât mai mare de viaţa şi de moartea lui Moţa şi a lui Marin.*

O viaţă cât mai curată şi o cât mai luminoasă înfruntare a morţii pentru Dumnezeu şi pentru neam.

O viaţă cât mai simplă şi cât mai aspră, în care în orice clipă să fie o luptă între sufletul tău biruitor şi carnea din tine.

Intre sufletul tău şi toate ambiţiile deşarte.

Intre sufletul tău şi toate laşităţile omeneşti.

Membrii acestei unităţi nu pot depăşi nici odată numărul de 10.000.

Fii biruitor, fii tare, nu ocoli primejdia, dispreţuieşte comoditatea, înfruntă orice greutăţi, fii cu sufletul luminat de credinţă şi devotament, fii gata de moarte.

Corpul legionar Moţa-Marin a luat fiinţă astăzi 13 Ianuarie 1938, ora 4¼.

Comandantul legionar Alexandru Cantacuzino va lua comanda şi va începe organizarea.

Criza politică din Franţa

D. Bonnet şi-a depus mandatul

PARIS, 17 (Transy). — La orele 18,40, d. Leon Blum, şeful partidului socialist, a fost primit de d. Albert Lebrun, preşedintele republicei, care l'a însărcinat cu formarea guvernului.

D. Leon Blum a acceptat şi imeidat a avut câte o întrevedere cu preşedinţii Camerei şi Senatului.

Intrebat asupra formulei guvernului de mâine, d. Daladier a declarat că ea va însemna un guvern de largă concentrare naţională sub preşedinţia d-lui Leon Blum şi care va avea tot caracterul unui «Comité du Salut Public».

Cabinetul, cu această denumire se pare că va fi compus din primul ministru şi miniştrii ai Apărării Naţionale, Finanţelor, Internelor şi externelor.

Celelalte actuale ministere repartizate pe grupuri după natura problemelor vor fi conduse de subsecretari de stat, cari vor depinde de ministerele respective intrând în componenţa noului formaţiuni.

*

PARIS 17 (Rador). — Reuniunea parlamentarilor radical-socialişti s'a terminat după miezul nopţii, fără a se fi luat vreo hotărâre asupra principiului participării. Totuşi după lungi discuţii, d. Daladier a fost însărcinat să ceară informaţii asupra programului viitorului guvern de uniune naţională şi asupra compunerii probabile a cabinetului.

S'au făcut diferite sugestii privitoare la menţinerea principiilor cari au condus întotdeauna partidul radical-socialist, în special în ce priveşte libertatea monetară, continuarea politicii de neintervenţie în Spania şi a sforţărilor de destindere internaţională. Misiunea d-lui Daladier este de a primi garanţii sau asigurări din partea d-lui Blum în ce priveşte aceste chestiuni.

Reuniunea s'a ocupat numai incidental de eventualitatea unui guvern cu participarea Confederaţiei generale a muncii.

Un apel al d-lui Hoover fost preşedinte al Statelor Unite

NEW-YORK, 16 (Rador). — D. Hoover, fost preşedinte al Statelor te, a făcut un apel pe lângă poporul american cerându-i să coopereze cu restul lumii pentru a înlătura greaua povară a războiului.

Fostul preşedinte a subliniat că America nu ar trebui să se pună în primejdie utilizând forţa militară pentru a împiedeca sau termina războaiele altor popoare, după cum nu trebue să participe nici la sancţiuni economice, sau la embargouri. «Noi, din America, va trebui să încetăm de a da nădejdi altor naţiuni că am putea lua parte la războaiele lor. In acelaşi timp însă va trebui să cooperăm la orice efort sănătos pe tărâmul internaţional, care ar putea duce la un progres al bunei stări economice şi sociale în lume.»

D. Hoover a preconizat pentru aceasta necesitatea de a se menţine sfinţenia tratatelor şi refuzul de a se recunoaşte avantajele obţinute prin violarea acestor tratate. In acelaşi timp, a propus reducerea tarifelor vamale.

Fostul preşedinte s'a declarat partizanul acţiunei de întărire a apărării naţionale. In acelaşi timp însă el a arătat că ar trebui să se limiteze numai la respingerea agresiunei încercată contra emisferului occidental, cu excluderea Europei şi a celorlalte continente. Apărarea navală ar trebui să fie şi ea ajustată, astfel încât Filipinele să nu mai fie neapărat cuprinse în linia de apărare a Americii.

Japonia va recunoaşte guvernul chinez din Peking

TOKIO 17 (Rador). — Comentând declaraţia de eri a guvernului japonez, toate ziarele de azi dimineaţă prevăd că Japonia va recunoaşte în curând drept guvern legitim al Chinei guvernul din Peking. Recunoaşterea ar putea să se întindă eventual şi la alte guverne ce s'ar forma în sudul şi în centrul Chinei.

„Shimbun Hochi" crede a şti că guvernele german şi italian ar fi anunţat, în mod neoficial, că vor recunoaşte noul regim chinez de îndată ce el va fi recunoscut de guvernul japonez. Ziarul socoteşte că în acest caz China ar deveni o a doua Spanie în care guvernul din Peking ar porni un război civil contra mareşalului Ciang Kai Shek.

TOKIO 17 (Rador). — Cetăţeni chinezi din Tokio şi Yokohama au fost invitaţi de consulatele chineze să părăsească Japonia până cel mai târziu în ziua de 20 Ianuarie.

Japonia nu va respecta tratatul de înarmări navale

WASHINGTON, 17 (Rador). — Autorităţile superioare americane declară, că, dacă se confirmă ştirile că Japonia a constituit vase de război de un tonaj mai mare decât cel permis prin tratatul naval dela Londra, atunci Anglia şi Statele Unite nu vor mai respecta nici el limitările prevăzute în acest tratat.

Autorităţile cred că puterile semnatare ale tratatului dela Londra sunt îndreptăţite să ceară formal Japoniei lămuriri asupra programului ei de construcţii navale.

S'au rupt relaţiunile diplomatice chino-japoneze

Inaintarea trupelor japoneze

şului Canton, centrul vital şi capitelegramele primite din Tokio, cercurile oficiale japoneze sunt ferm convinse că declaraţia conferinţei imperiale, publicată azi va avea repercusiuni adânci, atât în situaţia internă a Japoniei cât şi în politica sa externă.

Ziarul «Asahi Shimbun» arată că din textul declaraţiei reese că relaţiunile normale dintre Japonia şi China sunt rupte de facto şi de jure. In urma acestui fapt ambasadorul japonez în China d. Kawayol a fost rechemat, iar ambasadorul chinez din Tokio a părăsit Japonia. Totuşi declaraţia formală de război nu trebue să fie aşteptată. Campania militară în China va fi intensificată pentru a realiza cât mai repede răsturnarea definitivă a guvernului chinez, prezidat de mareşalul Ciang-Kai-Shek.

In acelaş timp guvernul japonez va lua toate măsurile necesare pentru a coordona activitatea celor trei ţări: Japonia, Mandchoukuo şi China sub conducerea noului guvern, instalat la Peking.

D. Hirota, ministrul afacerilor străine, a primit azi dimineaţă succesiv pe d-nii von Direcksen, ambasadorul Germaniei şi Auriti, ambasatorul Italiei.

D. Hirota a comunicat celor doi ambasadori hotărîrile luate de guvernul japonez faţă de China şi le-a exprimat recunoştinţa Japoniei pentru servicile pe care cele două ţări prietene i le aduc în criza actuală.

Ofensiva japoneză spre Canton

SHANGHAI, 17. — De eri se observă în China de sud pregătiri vaste ale forţelor nipone, cari vizează, fără nicio îndoială o ofensivă într'un stil mare contra oraşului Canton, centrul vital şi capitala Chinei de Sud. Japonezii au şi debarcat efective importante de trupe în apropiere de colonia portugheză Nacao. In acelaş timp mai multe transporturi mil tare cu trupe japoneze au apărut în faţa insulei «Caverne Dragon» din apropiere de forturile Boccd Tigris, cari protejează Cantonul contra atacurilor de pe mare.

China nu va accepta propunerile japoneze de pace cari de fapt sunt menite a subjuga complect China. China va rezista contra agresiunei japoneze cu toate mijloacele de care dispune.

Ostilităţilh vor continua până ce Japonia îşi va schimba complectamente politica sa faţă de China. Timpul lucrează în favoarea Chinei şi poporul chinez, fiind gata de sacrificii, respinge toate ameninţările, expuse în manifestele din Tokio.

*

TOKIO. 17 (Balcan oriente). — Trei din cele mai eminente personalităţi ale Naţionalismului japonez şi anume:

Principele Ichyo, Amiralul Yamamoto şi faimosul Mitsuro Toyama, capul puternicei asociaţii secrete «Balaurul negru», au lansat un manifest către popor şi şi-au prezentat în urmă Mikado-ului cerând abolirea partidelor politice şi instaurarea regimului «totalitar».

*

TOKIO 17 (Rador). — „Yomiuri Shimbun" anunţă că, răspunzând dorinţei guvernului provizoriu al republicii chineze, guvernul japonez a hotărât să numească un consilier japonez pe lângă noul guvern din Peking în persoana d-lui Haşisaturo Hirao.

Au început negocierile anglo-irlandeze

LONDRA 16 (Rador). — D. de Valera a sosit aseară la Londra.

Intrebat de ziariştii, d-sa a declarat că nu ştie cât timp va rămâne în capitala Angliei şi că şederea sa va depinde de evoluţia pe care o vor lua discuţiile.

Sosirea la Londra a delegaţiei irlandeze reţine întreaga atenţie a presei engleze de Duminecă. Ziarele subliniază că principalele chestiuni care vor fi discut te sunt cele comerciale, financiare, mai cu seamă, cele care privesc apărarea naţională.

Redactorul naval afirmă că d. de Valera ar veni la Londra cu un plan amânunţit de apărare al coastelor şi porturilor irlandeze. Ar fi vorba, între altele, de creearea unei flotile de torpiloare cu motor, de tipul cel mai nou adoptat şi de Marea Britanie şi care ar fi construite în şantierele engleze.

In al doilea rând s'ar pune şi chestiunea aprovizionării Irlandei cu combustibil şi alte produse necesare marinei acestei ţări sau care s'ar sprijini pe bazele irlandeze. Lucrări însemnate ar fi actualmente în curs în acest scop şi rafinerii de petrol, care depăşesc cu mult nevoile Irlandei, au fost construite la Dublin, unde, în caz de război, ar putea fi descărcate vapoarele de petrol, în afara razei de ţiune a avioanlor de bombardament europene.

Germania nu va renunţa la colonii

BERLIN 17 (Rador). — Comemorând aniversarea alegerilor din 15 Ianuarie 1933 pentru Dieta din Lippe, d. Frick, ministrul de interne al Reichului, a arătat că Germania a obţinut mari succese în politica externă şi a adăugat:

«In asemenea condiţiuni, lumea trebue să ştie că Germania nu ar putea tolera maltratarea compatrioţilor ei din străinătate. Germania trebue să pretindă ca ei să se bucure de garanţii culturale şi naţionale».

Roşii spanioli recunosc că au fost învinşi

MADRID 17 (Rador) — Corespondentul Agenţiei Havas transmite:

Ministerul Apărării Naţionale transmite un comunicat în care se arată că în cursul zilei de eri activitatea a fost foarte redusă pe frontul Teruel.

In cartierul Terol din Madrid trupele republicane au reuşit să arunce în aer un depozit de muniţiuni naţionalist, omorând peste 50 de soldaţi naţionalişti. Profitând de dezordinea produsă, republicanii au atacat cu putere. Primind însă ajutoare, naţionaliştii au reuşit să respingă atacul.

Pe celelalte fronturi nimic nou.

O conferinţă sud-americană pentru combaterea bolşevismului

NEW-YORK, 17 (Balcan Oriente). — In luna Februarie se va întruni la Buenos Aires, conferinţa statelor sud-americane spre a decide combaterea în comun a bolşevismului.

ECOURI POLEMICE

In personalul exterior al ministerului de finanţe, s'a făcut «o mişcare»: unora li s'a retras delegaţia de administrator, alţii au fost mutaţi dintr'un judeţ în altul, iar unii au trecut dela o administraţie de încasări şi plăţi la una mai bună... de constatare.

Când te gândeşti că mulţi din cei cuprinşi în această «mişcare», au plătit zeci şi sute de mii, drept onorar politicianilor influenţi, pentru «delegaţiile» ce le aveau în judeţele respective... Deaceea o «revoluţie» ca asta în personalul exterior al ministerului de finanţe nu te înduioşează, mai ales când ne place să credem că, de data aceasta, noile delegaţii de administrator şi controlor nu se vor mai da contra onorar...

Şi cum veni vorba de finanţe, iacă, ne reamintim de o notiţă apărută în cronicele judiciare: d. jude Tretinescu, instruieşte «cazul» unui oarecare Bercu, care în timpul incendiului dela «Cărăbuş» i-a furat d-lui Mircea Durma, fost secretar general la ministerul de finanţe, paltonul, evaluat la 100.000 lei.

Sărmanul domn fost secretar general de finanţe, care şi-a dat salariul pe 5 luni, ca să-şi poată cumpăra un paltonas de o sută de mii lei.

S'a anunţat că guvernul român a luat hotărârea să creieze un nou post de radio- pe unde scurte, l Bod.

Să sperăm că noul post nu-şi va intoxica abonaţii cu programe alcătuite după tipicul celor ce se transmit astăzi.

Şi mai sperăm, că la noul post, nu vor mai «colabora» jidancele, jidănoii şi chiar unii protejaţi români, lipsiţi de orice talent.

Liberalii se războiesc cu naţionalcreştinii pe chestiunea... naţionalismului şi a lozincilor lui. Partidul liberal îşi asumă paternitatea asupra lozincei «România a Românilor».

«România a Românilor»—spun oamenii d-lui Gh. Tătărăscu, nu poate fi un monopol al naţional-creştinilor. atâta vreme cât «partidul naţional-liberal îşi revendică pentru el meritul de a fi identificat ideea naţionalistă» etc. etc.

Vorbe frumoase, numai că în guvernare, liberalii au dovedit că România e a afaceriştilor a perimetriştilor şi a celorlalte «categorii» de liberali.

Nici până astăzi, ataşaţii comerciali şi consilierii comunali evrei n'au fost înlocuiţi. La ministerul de industrie şi comerţ, nu s'a semnat nici o decizie pentru a se spăla această ruşine. D. ing. Gigurtu, ministrul industriei, poate nu-i cunoaşte; deaceia ne permitem să arătăm numele acelora ce reprezintă interesele comerciale româneşti în străinătate.

La Roma: Eugen Porhn; la Madrid Henry Helfant; în Palestina şi Siria Iosif Bercovici.

Liberalii au avut «motive» să nu i schimbe. Dar guvernul actual ?

IERUSALIM, 17 (Rador).—Ieri şi astăzi starea de spirit a populaţiei a continuat să fie foarte încordată.

La Ierusalim, un poliţist evreu a fost omorît cu focuri de armă de mai mulţi necunoscuţi. Un al doilea a fost grav rănit.

Legătura telefonică între Nazaret şi Tiberiada a fost tăiată.

Domnii corespondenţi ai ziarului nostru cari nu au trimes încă legitimaţiile pentru preschimbare sunt rugaţi să se supună imediat dispoziţiunilor.

Dacă până la 20 cor. nu ne vor fi trimese vom publica numele celor cari nu înţeleg să se supună.

Se fac ultimele pregătiri pentru «ospăţul» reîntregirii liberale. Cele câteva tabere — diniştii, guţiştii, georgiştii, haşiştii, iamandiştii, păreriştii, etc., etc. — sunt gata pentru botezul marelui eveniment. Doar «tineretul» are anumite rezerve... Deaceia d. P. N. Bejan, fostul subsecretar de stat, fruntaş al «tineretului» — bătrân însă în afacerile şi gestiunile instituţiilor din Prahova — a ţinut să facă unele preciziuni: Şi a vorbit despre «apetituri»!

Nesăturat mai e omul ăsta.

Printr'un jurnal al consiliului de miniştri se aprobă rectificarea numărului membrilor din consiliul de administraţie ale Camerelor de muncă şi reparţizarea lor pe secţiuni.

In urma acestei hotărâri a consiliului de miniştri, Camerele de muncă din ţară vor avea, în total 720 de membri. Repartizaţi pe secţiuni, lucrătorii vor avea 312 reprezentanţi, funcţionarii particulari 199 şi meseriaşii 259

A fost numită comisiunea pentru soluţionarea cererilor primite la ministerul muncii pentru ajutorarea şomerilor, comisiune formată din d-nii Marcel Adam, secretar general al ministerulu, dr Jean Ghiulea, director general al muncii şi N. Ionescu, din acelaşi minister.

Noul şef al Uniunii Naţionale po loneze generalul Skwarczynski în audienţa la preşedintele republicei d. Ig. Mosciecki.

TIPARUL INSTITUTU LUI DE ARTE GRAFICE «EMINESCU» S. A., STR. ING. ANGHEL SALIGNY, 2. TELEFON 3.26.68 Redactor-responsabil: V. Olaniuc-Stere

ANUL II. No. 266

6 Pagini 3 Lei

Joi 20 Ianuarie 1938

BUNA VESTIRE

ZIAR LIBER DE LUPTĂ ȘI DOCTRINĂ ROMÂNEASCĂ

Redactor șef
MIHAIL POLIHRONIADE

Directori:
DRAGOȘ PROTOPOPESCU
GRIGORE MANOILESCU

Redacția și Administrația:
BUCUREȘTI
Bulevardul Elisabeta 12, etaj II.

TELEFOANE
Direcția, Redacția . . . 4.84.34
Administrația 4.85.82
Tipografia 4.77.56

ABONAMENTE:
Comune urbane: 1 an Lei 700; 6 luni » 350; 3 luni » 175
Comune rurale: 1 an Lei 500; 6 luni » 250; 3 luni » 125

Infierarea trădărei

«Ce trist viitor trebue să aibe neamul nostru, dacă el și-ar face propria revoluție națională sub semnul trădărei. E oribil a pretinde că lupți împotriva iudaismului, consacrînd în acelaș timp principiul satanic al lui Iuda, adică trădarea».

«Că să fim bine înțeleși: nu e vorba de o convervire la o credință nouă; ci de o trădare răsplătită cu înalte funcțiuni în stat».

Cuvintele de mai sus sînt desprinse dintr'o recentă declarație, căreia toată lumea i-a remarcat înalta înțelegere a situației, cum și spiritul de loialitate față de adversar.

Autoritatea lor prin urmare e cu atît mai mare cu cît ele sînt expresia unei stări de suflet obiective.

Și atunci ce le face atît de grele și amare?

E însuși adevărul din ele.

Să fim serioși și să recunoaștem că ori cu cîte surprize s'a comportat politica noastră în ultima vreme — nostimă cutie a Pandorei, în ea cu atîtea secrete! — lucrul care ne-a răsturnat mai mult pe toți a fost ușurința, eleganța, grația cu care s'a trădat!

A ajuns, în adevăr, trădarea politică să ocupe la noi un loc imediat după artele plastice, — cine știe dacă în curînd ea nu va avea Muza ei în Stat, fiindcă ministere, slavă domnului, are pînă acum destule!...

O Muză tragică, în orice caz, fiindcă nu se poate deajuns măsura prăpastia de neam spre care poate împinge jocul acesta furios, — deși în aparență numai oriental și aproape distractiv al trădărei

«A merge în luptă cot la cot cu tovarășii tăi pînăla 20 de metri înaintea adversarului, dîndu-le alor tăi să înțeleagă că le ești credincios, iar acolo a-ți pune căciula în băț și a trece în rîndurile adverse, este a comite un act lipsit de cea mai elementară onoare și omenie, este o trădare».

Ce cuvînt mai greu poate fi spus, ce înfierare mai drastică pentru un act care cu atît mai mult ne revoltă cu cît el a ajuns, nu numai arta de care vorbeam mai sus, dar un fel de exercițiu religios al neamului.

Ai impresia că oamenii noștri politici se păstrează o vieață întreagă pentru ceasul cel mare al trădărei.

Nu vine acum; nu face nimic, va veni el odată! Pînă atunci o adevărată toaletă a eului, un șir de alibiuri și pretexte, partizani atrași și principiile îndulcite, pentru clipa cea mare: omul politic ca o vestală, își pregătește sufletul și trupul pentru trădare!

Cînd ceasul a sosit, vezi că trădarea se face în formă. Poftim de zi ceva. Ea nu lasă nimic de dorit!..

Dacă vestala se pregătea de atîta timp!

Dacă trădare la noi e o religie!..

— Religia Iudei.

Cine o va stîrpi va fi un om politic; va fi mîntuitor de neam...

DRAGOȘ PROTOPOPESCU

Pluguș orul legionar la Șorecani

EUGEN GOGA

Zilele trecute, un grup de prieteni a făcut pomenirea într u cele bisericești a lui Eugen Goga.

In lumea culturală românească, regretatul a fost o figură cunoscută. Cărțile lui dovediau un viguros talent, însemnat cu pecetea unei admirabile atitudini etice. Dar Eugen Goga n'a fost numai marele poet epic al acelei admirabile «Cartea Facerii», ci și un om de mult suflet. care a înțeles să nu precupețească nici o jertfă pentru Țara lui Astfel, voluntar în răsboiul de întregire, n'a ezitat să lupte în primele rânduri, așa cum îi dicta conștiința de bun Român, și și-a pierdut mâna dreaptă în vâltoarea de foc a unui crâncen atac.

Eugen Goga și-a dovedit în repetate rânduri vânjosul caracter de ardelean oțelit în lupte. Și-a iubit prietenii, i-a ajutat pe cei nevoiași, — a știut să-și împlinească pe deplin creștismul, pe care l-a trăit cu evlavie și intensitate.

Caracterul lui Eugen Goga a fost de nivelul operei lui literare: dârz, cu adevărat românesc.

Regretatul scriitor s'a înscris întru apărarea dela procesul legionar din 1933, dovedind încăodată cât de întreagă i se menținea conștiința națională în mărăcinișul politic din primii ani ai acestei decade hotărîtoare pentru învierea neamului românesc.

Tânăra generație de luptători naționaliști îi păstrează o vie amintire lui Eugen Goga, omul și scriitorul.

Acolo, sus, unde strălucirea dumnezeească se desfășoară în imensitățile ei veșnice, sufletul lui Eugen Goga primește omagiul îngenunchiat al unei României, pe care istoria o creează, pentru întâia oară, deplin.

MIRCEA STREINUL

Dreptate pentru Preoțimea prigonită

In paginile acestei gazete și 'n nenumărate rânduri, am arătat drama preoțimei noastre naționaliste. Pentru vina de-a crede în aurora acestui neam și de a turna, lângă picioarele lui Iisus, tămâia fumegândă a credinței lor românești, zeci de preoți naționaliști au fost aruncați pe drumuri, din zelul guvernului guțist. Bestia dela ministerul cultelor, broscoiul acela gelatinos cu ochi bulbucați de alcool și sadism, râncedul Victor Iamandi, a radiat din state un număr însemnat de preoți. Acuzarea pe care le-a adus-o acest hidrocefal zoologic a fost exclusiv aceia că nu activează în partidul liberal și că «îndrăsnesc» să creadă într'o țară nouă, eliberată de vermina politicianistă...

Decâteori a avut prilejul, Iamandi — omul Kahalului — a flirtat mieros cu hahamii și rabinii de prin toate ghetto-urile țării, insultând, în același timp, altarele ortodoxe și prigonind, cu sălbatecă ură, preoțimea românească.

Infruntând foarfeca și cătușele cenzurii liberale, ne-am ridicat împotriva monstruozității de la ministerul cultelor și am cerut dreptate pentru preoții neamului tratați cu atâta bestialitate. (Știu, Părintele Partenie, fostul secretar general din acel minister, este și azi supărat pe noi fiindcă am avut sinceritatea să-i spunem, în față, că nu-i sta frumos în rolul său de unealtă în mâinile unui bețivan rahitic și că s'ar fi cuvenit să aibă altă atitudine față de slujitorii altarelor noastre...)

E de notat că radierea preoților naționaliști din state s'a făcut așa... la bunul plac, ca pe maidanele lui Papură-Vodă, după nici un fel de norme, decât după acelea ale acceselor de sadism ori de delirum-tremens în care cădea Iamandiul înspumegat. Nici o anchetă n'a fost deschisă împotriva acestor preoți. Nici-o cercetare n'a fost întreprinsă. Nici protoereii și nici consistoriile nu s'au sesizat. Fiindcă nu aveau de ce să «se sesizeze». Nici o vină de călcare a canoanelor bisericești, nici o neglijență sau abatere în slujirea altarelor nu fuseseră făptuite. Radierea din statele de salarii — aruncarea preoților în brațele foamei și ale mizeriei — nu era însoțită și de suspendarea din serviciu. Totul se limita, deci, la o sancțiune despotică în afară de legi și regulamente, la un act de terorizare a preoțimii naționaliste, de schingiuire prin foame. Pe de altă parte, Inalții chiriarhi din fruntea Eparhiilor unde se înregistrau asemenea cazuri de abuz și teroare din partea Iamandiului degenerat și-a lipsitului de energie preot Partenie, au dovedit, la rându-Le, o slăbiciune totală, o conștiință clorotică.

Niciun Vlădică nu a avut curajul să pună picioarele în prag și să se împotrivească samavolniciilor pornite din Ministerul Cultelor.

Niciun Vlădică nu și-a apărat preoții prigoniți pe nedrept, deși își dedeau limpede seama cât de abuzive sunt măsurile luate de molusca ministerială.

Suferințele lui Iisus și mucenicile atâtor sfinți creeștini au rămas pur teoretice pentru acești chiriarhi cari, pentru a evita o neplăcere personală, n'au găsit limpezirea de cuget ca să întindă o mână de dreptate și de păstorească ocrotire spre preoțimea urgisită...

In schimb, unii din preoții aruncați foamei de către crizele de delirum-tremens ale Iamandiului, au acționat în judecată Ministerul Cultelor și, de la prima înfățișare în contencios, curțile de Apel le-au dat dreptate, hotărînd anularea actului abuziv de autoritate și imediata înscriere în statele de salarii a acelor preoți.

Așa a fost cazul preotului Eugeniu Nancă, din județul Dolj. E clar, NU?

Radierea din state apare, în urma acestei hotărîri de înaltă justiție, complet ilegală, nemai îngăduind nici un alt comentariu.

Rămân, însă, o serie de preoți cari, din timiditate, din temere de-a nu asmuți asupra lor o și mai mare prigoană a Ministerului sau a Vlădicilor, n'au acționat în judecată și au rămas, mai departe, muritori de foame.

Astăzi, la Ministerul Cultelor s'au produs schimbări. Se pare că trăim sub un început de zodie naționalistă. Vor înțelege cei în drept să repare nedreptatea adusă, de către predecesorii lor, preoțimii naționaliste și atât de prigonite?

Vom vedea.

RADU GYR

Naționalizarea industriei textile

Mulți au început să creadă că ne aflăm în plină perioadă a înfăptuirii imperativului naționalizării marilor industrii. Și de sigur că se înșeală, deoarece marile probleme puse de traducerea în realitate a acestui imperativ, nici n'au fost măcar examinate sistematic și desbătute în fața marelui public, necum să fie pe punctul de a fi soluționate.

Trebue să se știe apoi că soluționarea reală și definitivă a acestor probleme, presupun trecerea unui destul de mare interval de timp, în care toate energiile românești vor trebui să-și coordoneze eforturile sub priveghere respectată și ascultată cu sfințenie, cu fanatism, a unui comandament unic.

Pentru a revela cetitorilor toată delicata complexitate a acestor probleme, am abordat într'o anchetă chestiunea concretă a naționalizării industriei textile, *cea mai facilă în aparență și cea mai dificilă în fond. Aceasta deoarece spre a traduce în fapt naționalizarea, despre care veni vorba, nu e suficient să operăm o simplă transmisie a uzinelor din mâinile jidanilor și străinilor în acelea ale Românilor, ci să găsim soluțiile cele mai potrivite unui întreg complex de chestiuni: crearea unui CREDIT al industriei textile; organizarea până în cele mai mici amănunte și de sus până jos, adică de la Politechnică până la școala elementară a învățământului profesional textil, căci până și acesta ne lipsește; sprijinirea industriașilor români, pe cale de măsuri de Stat, ca să-și poată importa din străinătate, în condiții optime, materia primă de care au nevoe, până în clipa când vom fi în măsură să înlocuim bumbacul egiptean sau indian, cu inul, cânepa și chiar bumbacul produse în țară; creiarea, cât mai grabnic, a unui corp de producători specialiști români, care nu se va putea realiza în condițiunile de astăzi,* decât prin reînființarea, pe o bază cu totul modernă, a marilor ateliere de confecțiuni ale Statului.

Care e astăzi situația industriei textile din România? Cum ușor ne puteam aștepta: jalnică!!

In adevăr, dintr'un total de 15.000 de războaie mecanice existente în țară și aflate în plină funcțiune, numai 1500, adică ZECE LA SUTĂ sunt în mâini românești; treizeci la sută sunt în mâinile armenilor și ale altor străini, mulți din ei pașaportari; iar restul de șaizeci la sută, sunt în mâini jidovești.

Situația aceasta e și mai sumbră când ne gândim că:

In calitate de mari capiliști și de întreprinzători cu vaste legături de afaceri și de credit peste granițe, ca și în aceea de mari furnizori de Stat în interior, jidanii sunt acei cari realizează cele mai mari beneficii, cu mult în disproporție peste numărul războaielor de țesut ce posedă. Iar cei mai obidiți, cei mai împovărați de fisc, cei ce-și duc existența de azi pe mâine fără nici o perspectivă de a-și extinde activitatea, sunt industriașii români.

Vom examina așa dar, într'un ciclu de reportagii, fiecare aspect al acestei rușinoase situații.

Nicolae Bogdan

POLITICA EXTERNĂ

Guvernul Goga și poziția internațională a României

de MIHAIL POLIHRONIADE

In viața publică și în presa românească ființează încă de la întemeierea parlamentarismului unele obiceiuri urîte. Există o mentalitate politicianistă care s'a transmis din cafenele, din redacții, din «corpul» electorilor de profesie în întreaga noastră burghezie.

Abea s'a constituit un guvern și se produc două fenomene tipice: *a)* atacuri furioase împotriva lui; *b)* speculații dialectice — scrise sau verbale — asupra iminentei lui căderi.

Aceste fenomene s'au produs și acum cu prilejul constituirii noului guvern Goga.

Am primit la redacție nenumărate scrisori cari mai toate ne întrebau: Când cade guvernul? De ce nu luați atitudine? De ce nu atacați?

Răspundem cu un cuvânt al Căpitanului: *pentrucă n'ar fi corect.* Nu ne putem năpusti asupra unor oameni — buni sau răi,

— înainte de a-i lăsa să răsufle, înainte de a le vedea faptele și de a le cântări puterile.

Dar dacă nu e îngăduit să atacăm, avem dreptul și datoria să criticăm cu bună cuviință, să exprimăm nedumeriri, să cerem lămuriri, să sugerăm îndreptări.

POLITICA INTERNĂ ȘI POLITICA EXTERNĂ

Se repetă pretutindeni o formulă ipocrită «ad usum» naivilor: politica externă și politica internă sunt două lucruri deosebite. Respectabile gazete și tot atât de respectabili oameni politici proclamă solemn asemenea glumețe baliverne.

In realitate sunt anumite momente istorice în care interdependența dintre politica internă și cea externă e atât de mare, încât orice încercare de a le trata ca două domenii distincte duce la confuzii periculoase și pentru cel ce riscă aventura și pentru țara care o suportă.

Un asemenea moment istoric trăim astăzi. Moment de pasiune, moment de tumultoase afirmări ideologice, moment de cruciadă.

Nimeni n'a exprimat mai lapidar, mai categoric, mai neîndoplecat concordanța absolută dintre programul său de politică internă și cel de politică externă ca bătrânul ideolog pasionat și — până acum intransigent — d. A. C. Cuza.

(Continuarea în pag. 3-a)

Atentat contra d-lui Stoiadinovici?

PRAGA 18 (Radio-Universal) — Ziarele cehe de Luni seara comunică abia acum că un atentat contra d-lui Stoiadinovici premierul jugoslav, ar fi fost intenționat la Oderherg, pe frontiera dintre Germania și Moravia.

Atentatorul este supus jugoslav, Marian Mustafic în vârstă de 36 de ani.

El a fost arestat în momentul când a vrut să acosteze trenul german.

La perechiziție s'a găsit asupra lui un pașaport turc.

Mustafic a trecut frontiera clandestin.

El a mărturisit la interogator că este fratele unuia din teroriști din grupul de sub ordinele lui Ante Pavlevici, care a pregătit atentatul contra regelui Alexandru al Jugoslaviei.

La întrebarea dacă călătoria lui în Germania se află în legătură cu prezența d-lui Stoiadinovici, Mustafic a dat un răspuns negativ, insistând că nu înțelege limba germană, deși această afirmațiune, cum s'a dovedit, este falșă.

Autoritățile cehoslovace continuă cercetările.

Probleme constituționale

Guvern parlamentar sau guvern autoritar?

In afară de soluția dizolvării parlamentului, aparent cea mai simplă, la care și guvernul s'a oprit, sunt posibile, în același cadru constituțional, alte două soluțiuni, cari ambele, implică menținerea actualelor adunări elective:

1. Continuarea actualei guvernări cu parlamentul existent;

2. Incercarea altei formule guvernamentale pe baza aceluiaș parlament.

Este realizabilă o continuitate a guvernului Cuza-Goga cu parlamentul de la 20 Decembrie? Credem că da, pentru două considerente:

a) Niciunul din partidele reprezentate în actuala Cameră nu are interesul unei dizolvări. Acest lucru s'a făcut cunoscut prin declarații autorizate, date în termen;

b) Toate partidele reprezentate sunt de acord asupra unui program minimal, naționalist care, într'o largă măsură, coincide cu programul guvernului. Deci, în aceste limite, concursul parlamentului este asigurat.

S'a spus din cercurile guvernamentale că țara trebuie din nou consultată, întrucât situația politică este schimbată. E o eroare de perspectivă. Inainte de 20 Decembrie partidul — astăzi la guvern — s'a prezentat în fața țării cu același program. Și țara s'a pronunțat în deplină cunoștință.., programatică.

Este cineva atât de naiv să creadă că, schimbate pozițiile, se va schimba și dispoziția corpului electoral? Asta, presupunând că discutăm sincer, adică eliminând din ecuație aportul obicinuit al manevrelor guvernamentale.

Nu este mult mai simplu și mai constituțional să se ceară adeziunea țării prin reprezentanții săi aleși, adică prin realizarea unei majorități parlamentare, fie în jurul actualului guvern, fie al altuia? Acest lucru nici nu s'a încercat, pentru a se putea justifica dizolvarea.

D unde certitudinea că actualul guvern, așa improvizat cum este, nu poate lucra cu parlamentul existent?

Poate intenționează să avizeze la mari reforme și dorește să fie acoperit în direcția aceasta, a parlamentului? Dar atunci ar trebui să-și asigure o puternică majoritate de voturi (nu de mandate, prin artificii) o serioasă majoritate în același timp, pentru a garanta și durata și trăinicia guvernării.

E de conceput că o atare bază electorală se poate improviza de la o zi la alta? Că un corp electoral conștient și hotărît poate fi confecționat prin câteva discursuri la radio și unele reforme — cadouri, cari nu vădesc altceva decât generozitatea regală, deloc capacitatea specială a guvernanților?

Guvernul însuș este convins că în actuala geografie a forțelor politice, nu poate conta pe o majoritate, nici chiar de 40% din voturi, deaceea și analizează serios eventualitatea modificării legii electorale în sensul de a garanta grupării cu majoritate relativă de voturi o puternică majoritate de mandate. In aceste condițiuni, totul fiind factice, nimic solid nu se poate realiza.

Facem aceste considerațiuni pentrucă suntem convinși că în viața noastră politică s'a produs o schimbare calitativă: nu se mai poate guverna oricum, fără concursul real al națiunii. Guvernele au nevoia unui sprijin permanent din partea naației. Când nu-l are se prăvălesc rușinos.

O a doua soluție, menținând parlamentul ales, este aceea a unei alte formule guvernamentale, care ar întruni, parlamentar, majoritățile trebuitoare. Nu s'a încercat cu actualul parlament, o formulă Vaida, bănuesc destul de agreată.

In felul acesta s'ar evita noui alegeri imediate; obosirea corpului electoral și, ceeace e foarte grav, anarhizarea vieții noastre de stat, prin perpetuarea imunităților de toate categoriile și supralicitările exasperării electorale.

Dincolo de soluții analizate, cari toate implică păstrarea terenului constituțional, nu este decât soluția gravă a vacanței parlamentare.

Această soluție nu o vedem nici în intențiile Suveranului și n'o descifrăm nici în atitudinile guvernului.

Vom analiza totuș, în lumina situației noastre speciale, această perspectivă.

Alexandru Constant

Cronica dramatică

Studio Teatrul Naţional: *Stève Pasteur: Te-am cumpărat.*
Teatrul Regina Maria: *Edith Ellis: Stăpîna din la Paz.*
Teatrul Naţional: *N. Kiriţescu: Ion al Vădanei.*

Evenimentele, în grandioasă cavalcadă, ne-au ţinut departe de altă scenă decât cea politică.

Să ne grăbim să ajungem din urmă scena dramatică, cel puţin în succesele ei mai caracteristice.

Printre acestea trebue să începem cu delicioasa creaţie a d-nei Lucia Sturdza-Bulandra în Stăpâna din la Paz, după romanul d-rei Eleanor Mordaunt, o piesă care e un rol şi un rol care e marea noastră artistă într'una din serile ei cele mai bune.

Stăpâna din la Paz, e o piesă care ne scoate din neuropatia fetelor moderne, refulate sau insaţiabile, sterpe sau invertite şi ne duce la o latifundiară în Mexic, femee de nuri ca şi de acţiune, care a muncit şi iubit şi a ajuns la al patrulea bărbat, încă în stare să facă dragoste şi să facă mai ales binele. Iar toate astea, într'o stare de bună dispoziţie permanentă, care face din piesă şi din rol, o bae de sănătate.

Aşa e şi jocul neuitat al actriţei noastre.

*

Ion al Vădanei, e o comedie de câteva poante şi anecdote care cu greu înviorează banalitatea temei. Nu ştiu ce ne-am face fără Pop Marţian, admirabilul Ghibericon, omenescul Mărculescu, savuroasele Sonia Cluceru şi Nataşa Alexandra, cum şi graţiile Elvirei Godeanu

*

Te-am cumpărat este însă o piesă de anvergură. De o cruditate parisiană în tratarea celor doi părinţi, ai fetei bătrâne şi ai băiatului, de un humor pe care l-am vrea uneori mai viu, într'un ritm pe care iarăşi l-am dori mai accelerat, povestea unei fete bătrâne care plăteşte datoriile iubitului ca să-l ia în schimb de bărbat, pentru ca apoi să-l ţie cu sila şi chiar la un regim afurisit — şi asta pînă la achitarea datoriilor!, ar fi putut da naştere unei comedii geniale dacă autorul nu era francez şi s'ar mai fi chemat şi Bernard Shaw.

Tratat mai mult în dramă, şi o dramă neresolvată, fiindcă finalul — pe lângă banal — e artificios, singura soluţie a piesei fiind rămânerea bărbatului acasă, sub imperiul obişnuinţei, subiectul acesta n'a reuşit totuşi mai puţin să dea sub pana lui Stève Pasteur, o piesă de teatru, dacă nu o piesă adevărată.

Jocul s'a bucurat de doi protagonişti de clasă: N. Băltăţeanu, turnat în rolul frumosului Gilbert; şi d-na Agepsina Macri-Eftimiu pe care de mult n'am văzut-o într'o creaţie aşa de bună.

Voi reproşa — artistei, nu şi femeei — numai toaletele prea parisiene ca să fie provinciale, şi un fizic nu aşa de antipatic ca să poată fi detestat chiar de un parisian ca Gilbert!

Multă lume se va fi întrebat, urmărind crudul pugilat al cuplului, ce atâta poză la Gilbert, de ce nu rămâne şi cu banii şi cu soţia...

La Paris, unde juca Spinelli, mi se pare întrebări ca acestea nu s'au pus, artista fiind slabă, bătrînă şi urîtă.

D-na Agepsina Macri-Eftimiu, mai puţin dulce ca alteori, ne-a mai dat o fermitate în joc, un patos de iubire neînţeleasă, o armonie de gest, voce şi suferinţă; şi, acolo unde trebuia, un humor rece, care toate fac din Elisabetha sa o creaţie de adîncime şi complexitate, poate cea mai mare din cariera sa.

Un cuvînt drept despre apariţia de aplomb femenin al d-rei Eugenia Zaharia, într'o scenă pe cît de scurtă pe atît de grea, cocheta Dorelli pe care a făcut-o autentică în cîteva priviri şi modulaţii..

Regia d-lui Şahighian izbuteşte şi de astă dată să unească inteligenţa cu plastica, ideia cu culoarea şi să ne dea un veridic parisian în haină romînească.

Dragoş

Pentru suflet

Năvala Evreilor la botez

De două săptămâni au început să se înmulţească cererile de botez la unele biserici din Capitală şi cred că acelaş lucru trebuie să se petreacă şi în unele părţi ale ţării.

Toţi petiţionarii sunt evrei. Numai la o singură biserică s'au botezat săptămâna trecută doi evrei şi alţi opt au venit să ceară «informaţii».

Unul întreba dacă nu s'ar putea să fie botezat îmbrăcat, prin stropire numai pe cap, altul dacă preotul ar putea interveni să-i fie naş un fost ministru, un al treilea dacă în certificatul de botez se mai scrie că a fost evreu — mozaic — şi aşa toţi au câte o «importantă» întrebare şi diferite condiţii.

Dacă îi întrebi când vor să se boteze, toţi răspund: «cât mai urgent» şi îşi iau ei angajamentul de a grăbi actele pe la autorităţi. Dacă le spui că trebuie să mai treacă timp, să înveţe doctrina creştină şi îi chemi la catehizare, cearcă să te convingă că ei «sunt creştini de mulţi ani, numai botezul — certificatul — le lipseşte», şi alte afirmaţiuni cari par a nu fi de oameni sănătoşi.

Dacă preotul dela o biserică nu aprobă sau se arată intransigent în a învăţa doctrina creştină, merg la altul şi la altul, până găsesc unul să-i boteze cum cer ei. Fapt curios este că mulţi vin din Moldova şi Basarabia să se boteze la Bucureşti, şi se botează.

Mărturisesc că am cunoscut peste treizeci de evrei botezaţi dintre cari la douăzeci şi trei am fost nevoit să cânt la botez, fie în calitate de cântăreţ când eram student, fie după aceea ca preot.

Toţi cari veneau la botez erau logodiţi cu românce sau români. Toţi aveau convingerea că prin botez pierd naţionalitatea de evrei, iar dintre ei numai unul cunoştea aşa cum trebue adevărurile creştine.

Un tablou de trecere dela un cult la altul alcătuit după actele stării civile dela primăriile din Capitală arată că majoritatea celor cari trec la ortodoxism sunt evrei.

Trebue să ne bucurăm de acest lucru? Nu! Dacă până acum câtva timp ne bucuram sau eram indiferenţi, când veneau câte unul în rândurile noastre, năvala pornită în ultimul timp spre ortodoxie trebuie să ne îngrijoreze, fiindcă ne este dăunătoare din punct de vedere religios şi naţional.

I. Pentrucă nu cunosc adevărurile de credinţă, nu au nici o convingere şi nu rup legătura cu sinagoga şi evreii nebotezaţi, cari de altfel în majoritatea cazurilor nu-şi cunosc prietenii sau rudele că s'au botezat. Ortodoxia este astfel slăbită, ba chiar batjocorită. Pentru aceasta nu este nevoie să cercetăm istoria Spaniei şi altor ţări, avem «spaniolii» noştri.

II. Pentrucă botezându-se împlinesc condiţia care o pun românii sau româncele la căsătorie şi se contractează astfel căsătorii ce vor lăsa mâine, poimâine soţii şi copii nenorociţi, ei trebuind să-şi continue, chiar botezaţi, călătoria începută din Galiţia.

Spre înlăturarea acestor rele este nevoie ca Biserica să formeze şcoli speciale de catehizare a lor. căci ea nu-i poate opri dela botez potrivit cuvintelor Mântuitorului: «Botezaţi toate neamurile în numele Tatălui şi al Fiului şi al Sfântului Duh.» (Mat. 28,19). Sau să se boteze numai de unii preoţi, cari să se ocupe serios de catehizarea lor, ştiut fiind că majoritatea îi primesc la botez ca pe copiii mici, lucru pe care eu sunt gata să-l dovedesc oricând şi oricui.

Primăriile să nu mai aprobe căsătorii între evrei şi români şi invers, sau în cazuri excepţionale să lămurească româncele că evreul cu care vrea să se căsătorească nu devine român, stabil sau nestabil, prin căsătorie, nici chiar dacă se botează ortodox.

Să veghem din toate părţile acum când s'a pornit năvala la botez, să nu «aruncăm mărgăritarele înaintea porcilor», cum zice Mântuitorul.

Preotul Gh. Paschia

CALENDAR

Miercuri 19 Ianuarie 1938

ORTODOX: Cuv. Părinte Macarie Egipteanul, Eremitul din Thebaida (809—404).

CATOLIC: Sf. Sulpicin.

SOARELE: răsare 7.47, apune 17.5.

TEATRE

OPERRA ROMANA: Aida.
TEATRUL NAŢIONAL: Suflete tari.
STUDIO-UL NAŢIONAL: Te-am cumpărat.
TEATRUL LIGII CULTURALE: Clopoţelul de alarmă.
TEATRUL REGINA MARIA: Stăpâna din La Paz.
TEATRUL COMOEDIA: Problemă de rezolvat
TEATRUL LIBER: Coloniale.
SAVOY: Poftă bună la Tănase.
TEATRUL MODERN: Crima din Expresul verde.
TEATRUL ALHAMBRA-EXCELSIOR: Alhambra Palace.

Teatrul ALHAMBRA
ALHAMBRA-PALACE
2 acte şi 55 tablouri de M. Constantinescu şi N. Vlădoianu
Muzica de I. Vasilescu

TEATRUL MODERN
STR. SĂRINDAR, 14
Compania IANCOVESCU-ŢĂRANU
In fiecare seară marele succes
Crima din Expresul Verde
Joi seara trupa berlineză **„Femeea drăcoasă"** cu FRANZISKA KINZ

Compania Cărăbuş Director C. Tănase
TEATRUL SAVOY Calea Victoriei lângă Palatul Telefoanelor
— FORMIDABILUL SUCCES —
Poftă bună la Tănase
MATINEURI — JOI — SAMBATA — DUMINECA

Teatrele de sub direcţia D-lui SICA ALEXANDRESCU
COMOEDIA Tel. 4.71.71
In fiecare seară la ora 9 şi în matineurile de Joi, Sâmbătă şi Duminecă la ora 3
ULTIMELE SPECTACOLE
Problema de rezolvat
Kontuşovca-Palace
Duminecă la ora 6:
Luni 24 Ianuarie Premiera **MANSARDA** cu V. Maximilian, Nora Piacentini, Sylvia Dumitrescu, Madeleine Andronescu şi G. Timică
Regina Maria Asoc. Bulandra-Maximilian-Storin Tel. 3.98.48
Vineri seara PREMIERA
OAMENI IN ALB
cu G. Storin, Ion Talianu, Tantzi Cocea, Fifi Harand şi George Vraca
Montarea: Cassa Bünger
Până Joi seara inclusiv — şi în matineurile de Joi şi Sâmbătă
— ULTIMELE SPECTACOLE —
STĂPÂNA DIN LA PAZ
LIBER (fost Majestic) Tel. 546.80
In fiecare seară la ora 9 şi în matineurile de Joi Sâmbătă şi Duminecă la ora 3
COLONIALE
cu Maria Filotti (în reprezentaţie) V. Maximilian, Nora Piacentini, Silvia Fulda, Ion Talianu, Aura Fotino, Axente Mircea şi Mişu Fotino
Regia; Aurel I. Maican

CINEMATOGRAFE

SAVOY: Poftă bună la Tănase.
TEATRUL MODERN: Crima din Expresul verde.
TEATRUL ALHAMBRA-EXCELSIOR: Alhambra Palace.
ARO: Prima iubire, jurnal Fox şi jurnal O. N. T.
CAPITOL: Tarantella şi jurnal Eclair.
CARLTON: Aventuriera din Triest.
SCALA: Pensiunea artistelor şi jurnal Paramount.
TRIANON: Bal la Metropol, jurnal Paramount şi completare colorată.
SELECT: Aventuriera din Triest.
FEMINA: Jurnalul unei fete de pension.
REGAL: Broadway melody 1938 şi jurnal Paramount.
PALAS BULEVARD: Ultima misiune a Macului Roşu, jurnal şi completare
ARPA: Farmecul Boemei, jurnal şi completare.
ROXY: Tarantella şi jurnal Eclair.
CORSO: Ultima misiune a Macului Roşu, jurnal şi completare.
DARLY: Prinţ şi Cerşetor şi Oameni după gratii.
ELYSEE (str. Doamnei 11): Bal la Metropol, jurnal Paramount şi completare colorată.
FORUM: Yoshiwara şi Misiunea Locot. Perry.
OMNIA: Abuz de încredere şi Compania Titi Mihăilescu.
FRANKLIN: Prin foc şi sabie şi Răzbunare.
MARCONI: Monstrul galben cu Inkijinoff, Burgtheater cu Olga Cekova şi trupa Nedeianu-Violeta Ionescu.
MARNA: Un carnet de bal şi Trupa de reviste.
MODEL: Graniţa însângerată şi Criza s'as fârşit.
NISA (fost Lido): Rapsodia vieneză şi Aur negru.
AIDA: Suflete pe mare şi Subjugată de tine.
AMERICAN: Stan şi Bran la Hollywood şi Femeia mascată.
BARCELONA: Mr. Deeds, Patima şi Trupa de reviste.
DACIA: Prin foc şi sabie şi Ultimul sărut al d-nei Cheney.
CARMEN: Nitchevo şi Haiducul din Pampas (Cobra Tango).
CENTRAL: Vânătorrul alb şi Informatorul secret, Trupa de reviste.
CITY: Trăim numai odată şi Dugmănie.
COTROCENI: Balada orfanului şi Inamicul femeilor.
VOLTA BUZEŞTI: India în flăcări şi Charlie Chan pe Broadway.
FLORIDA: Pensionul ţarinei şi Minciuna.
ORFEU: Sherlock-Holmes. Sirena şi Stan şi Bran.
PACHE: S'au cunoscut în luna Mai şi Patimi încătuşate.
RAHOVA: Crima pe linia Maginot şi Pagliacci.
TRIUMF: Născută pentru dans şi Războinic şi fulger.
UNIC (Piaţa Filantropiei): Curierul din Londra. L'am întâlnit la Paris.
VOLGA-DOROBANŢI: Ingerul şi Noaptea roşie.

FAPTE DIVERSE

Pentru Touring-Club

Intre Strunga şi Guţanu (munţii Bucegi), o păcură groasă de zăpadă a'a desprins pe o lungime de 30 metri şi a pornit-o nebuneşte la vale.

Avalanşa rostogolită năprasnic a culcat tot ce-a întâlnit în cale, a rupt toţi copacii şi a înghiţit în imensitatea ei pe Moise Roşescu, îngrijitorul cabanei Touring-Clubului dela peşterea Ialomicioarei.

Insoţitorii săi au fost târâţi — simple jucării la discreţia zăpezii — pe o distanţă de câteva sute de metri şi în cele din urmă graţiaţi.

Un grup de vânători de munte căută corpul lui Moise Roşescu.

Nădăjduim că Touring-Clubul — despre care aflăm că nu-i deloc sărac — va face ceva pentru cei zece copii — mici ca nişte ulcele — cari sgribuliţi de frig se miră şi acum că «tata» încă n'a venit...

Dunărea nu se-astâmpără

Tabloul dezastrelor danubiene e sgudui tor. Oameni, animale, case, livezi, toate acestea sunt simple decoruri pe care capriciile Dunării agresive le acceptă sau le schimbă cum vrea.

La Măcin au pierit până acum sute de animale, au fost dărâmate zeci de cătune au fost ameninţate zeci de vleţi...

La grădina locuitorului Cozma, paznicul cu nevastă şi copii au petrecut o zi şi o noapte în podul casei, în cel mai necruţător frig, strigând disperaţi după ajutor.

Puţin mai lipsea ca apele să-l smulgă şi de acolo.

Natura e încă suverană, dar nouă ne place s'avem iluzia c'o stăpânim.

Mame degenerate

O nouă faptă monstruoasă.

Pe şoseaua Tândăreni—Murgeanca a fost găsită o cutie de şoşoni, în mijlocul drumului.

Înăuntru, un prunc înfăşurat într'un ciorap de mătase şi mort din cauza gerului.

A fost lăsat probabil în grabă pentruca biata criminală să fie punctuală la rendez-vous.

Va fi judecată sau achitată ca o femee obişnuită.

Monştrii trăesc printre noi şi se bucură de legile omeneşti.

Precocitate lombroziană

Copiii Marin Şerban (16 ani) şi Ilie Miroiu (14 ani) din şoseaua Ştefan cel Mare 222 s'au luat la joacă şi apoi la bătae (tot în joacă).

Marin trântindu-l pe Ilie (în joacă) acesta a scos un cuţit (în serios) şi a aplicat primului mai multe lovituri.

Victima e în stare gravă.

Autorul în schimb va face carieră.

Criză de... accidente

Serviciului de circulaţie din Capitală i-a „mers" cam rău săptămâna aceasta.

N'a înregistrat decât 7 accidente.

Bilanţul e destul de modest: numai *doi răniţi, câţiva uşor „tamponaţi" câteva maşini întoarse pe dos, două, trei căruţe sdrobite şi* nici un mort.

Nu cumva şoferii din Bucureşti sunt în grevă?

Anif.

Teatrele

„Omul care a văzut moartea" comedie în trei acte de Victor Eftimiu, care nu s'a mai jucat de zece ani în Bucureşti, se repetă la Teatrul Modern (direcţia Ionel Ţăranu) şi se va reprezenta în cursul săptămânii viitoare.

In fruntea distribuţiei în rolul lui Alexandru Filimon va apare d. Victor Antonescu, societar al teatrului Naţional, D. Anastasiad dela teatrul Naţional, d-nele Renée Annie şi Anca Balaban, d. Balaban, precum şi d. Ilie Cernea creatorul vagabondului, completează ansamblul acestei vestite comedii, a cărei premieră a fost la Cernăuţi, sub direcţia d-lui Victor Ion Popa şi pe care mai multe teatre străine au reprezentat-o cu deosebit succes

*

La Studio (Teatrul Naţional) se joacă astăseară din nou marele succes „Te-am cumpărat", piesă în trei acte de Stève Passeur.

Intreaga presă şi un numeros public au consacrat magistrala creaţie Elisabeth, principalul rol femenin, interpretat de marea noastră tragediană Agepsina Macri, societară de onoare a Teatrului Naţional.

CUIBURI DE LUMINA

Vasile Pârvan

D. Marin Vătafu notează despre regretatul istorician:

«Vasile Pârvan în Dacia sintetizează extrem de condensat, dar într'un mod ce deşteaptă admiraţia la fiecare rând, fenomenele istorice din Dacia dintr'un răstimp de peste 1500 de ani. Multe din aceste gânduri le-a mai răspândit şi prin alte scrieri. A ce le-a organizat pentu a ne lumina mai mult de un milenu din trecutul neamului nostru, a cărui istorie nu urca, până la el, cu mult înaintea erei creştine. Fenomenele istorice sunt văzute într'o lumină totdeauna surprinzătoare dacă nu chiar revelatoare. Argumentarea de o sobră înlănţuire logică dă cărţii o armătură de fier, ceeace inspiră o şi mai mare încredere în sporul de date şi idei aduse, dacă ne gândim la probabilităţile pe care le-au enunţat arheologii în acest câmp de lucru până acum. Pârvan rămâne şi în Dacia cel mai profund cunoscător al nostru în domeniul preistoriei şi istoriei antice româneşti».

«Cuget Clar» anul II No. 27

A apărut No. 27 anul II al revistei „Cuget Clar" (Noul Semănător) de sub conducerea d-lui profesor Nicolae Iorga.

Cităăm din sumarul acestui număr:

I. U. Soricu: Negură (versuri); N. Iorga: Domnul profesor analizează...; I. Ciocârlan: Din lumea unor stropi de rouă (fragment); Paul I. Papadopol: Evoluţia unei lupte; Vidacovicu: „Conştiinţa Dubrovnicului" (Ragusa) (trad. de x Eugenia Chişcă); Din scrisorile lui Alexandru Odobescu către soţia sa; Stroe Stroescu: Din lumea necuvântătoarelor: Viteaz.

Versuri de N. Iorga, Const. Goran şi Adelina I. Cârdei.

Cronică de N. Iorga şi alţii.

Abonamentul lei 240 pe an. Ex. 6 lei.

Redacţia: Şoseaua Bonaparte 6. Administraţia: ziarul „Neamul Românesc", str. Brezoianu 25.

Damian Stănoiu

Am multă milă pentru acest bun scriitor de odinioară. I-am citit de curând apăruta „Cazul Maicii Varvara" şi-am regăsit — par'că, par'că — unele lăudabile eforturi de revenire la artă. Mie îmi pare rău de decăderea lui Damian Stănoiu. Deaceea, îi dau un sfat: să se retragă la ţară pentru un an, să dea naibei pockerul, şi să se aştearnă pe lucru: un roman de 4—500 de pagini din cadrul mănăstirilor noastre (fie şi anecdote, dar fără măscării!).

Sunt sigur că fostul monah s'ar mai putea reabilita.

George Drumur

scrie în „Iconar" despre literatura jidovească:

„Toată răia literară a jidanilor, cari nu pot vedea adevărul lucrurilor, din cauza conjunctivitei, a început să dispară. Deşi nu şi-au dat definitiv seama că negoţul cu mărunţişuri e tot ceiace pot face, totuşi dispariţia unor libidinoase exemplare semite din scrisul românesc, e un lucru care ne bucură. Foştii vânzători de ouă, scrumnii şi maşine stricate revin acolo unde li-e locul. Ce mai contează astăzi un Aderca, Blecher, Moscovici, Baltazar, Călugăru, Hechter Peltz, Bonciu, Braunstein, Munte, Soreanu, Sergiu Dan şi toţi ceilalţi cu nume voevodale. Aceştia au introdus în scrisul românesc toată pervertirea şi corupţia, caracteristicile esenţiale ale rasei. In ziaristică: şantajul; în literatură: pornografia; în politică: corupţia. Un imens sculpat treoue să le acopere scăfârliile".

Sunt cuvinte grele, dar juste!

Despre Coriolan Petranu

scrie Liviu Rusu:

„D. Coriolan Petranu porneşte o acţiune de explicare a poziţiunii pe care o are Bela Bartok faţă de muzica românească. Aşteptăm cu înfrigurare desfăşurarea amplă a unei polemici întemeiate pe argumente de ştiinţă, în care va trebui să se stabilească adevărul ocolit, în unele privinţe, în cercetările lui Bela Bartok", iar despre Mihail Jora:

„Lui Mihail Jora i s'a decernat premiul naţional de compoziţie. Printre muzicanţii vremurilor noastre profesorul Mihai Jora este o personalitate pe cât de complexă pe atât de interesantă. De acela această încoronare nu este o consacrare ci numai recunoaştere a unei valori ce şi-a asigurat de mult un rol hotărător în istoria culturii noastre".

M. Str.

CITIŢI
„FURTUNA"
noul roman al d-lui
O. Dengusianu-Fiul

„Chemarea"

Tribună profesională a funcţionarilor publici

Funcţionarul român a fost şi este considerat un simplu număr în administraţia statului.

In alte ţări funcţionarul public se bucură de aceiaşi consideraţie cu ofiţerul. La noi nici nu contează.

Abia în ultimul timp conştiinţa câtorva oameni a trezit funcţionarul la o viaţă nouă, o viaţă de unitate profesională, de răvnă şi ideal.

Ce era lipsa acestei categorii de slujitori ai ţării, era un organ profesional de luptă. Iată împlinit acest mare gol prin Revista „CHEMAREA".

Primul număr se prezintă într'o ţinută desăvârşită.

Tipărită elegant, cu o îngrijire tehnică neîntrecută.

Cu un sumar neobicinuit de variat şi substanţial privind, toate problemele funcţionăreşti, după cum urmează: Asistenţa medico-socială a funcţionarilor publici (Dr. Gh. Banu); contribuţia noastră la rezolvarea problemei lemnelor de foc (M. P. Florescu); Funcţionarii publici şi noul cod penal (Fl. Popescu Moşoaia). Apoi câteva pagini bogate de cronici juridice, medicale, sport, evenimente interne şi externe, oficiu de informaţiuni, etc., etc.

Subliniem colaborarea I. P. S. S. PATRIARHULUI MIRON şi colaborarea d-lui prof. NICOLAE IORGA.

Din cuvântul de lucru al revistei desprindem:

„Chemarea" se adresează tuturor categoriilor de funcţionari ai statului, cari îşi vor găsi în paginile ei, apărătorul lor.

„Chemarea se adresează tuturor asociaţiunilor profesionale, invitându-le la cea mai strânsă şi rodnică colaborare.

„Chemarea se adresează tuturor colegilor încercaţi şi pregătiţi în mijlocul funcţionarilor publici, invitându-i a-i da preţiosul lor sprijin.

Revista „Chemarea" a funcţionarilor publici se adresează autorităţii de Stat, rugând a acorda o mai largă înţelegere problemelor funcţionăreşti, şi în ceasul al 11-lea pe de asupra oricărui alt comandament al vremei, să acorde acestui angrenaj al statului întreaga-i solicitudine.

Cea mai mare jertfă legionară
cartea de mărturisire a jertfei comandanţilor legionari
IONEL MOŢA şi VASILE MARIN
scrisă de Pr. Ion Dumitrescu-Borşa
apare în ediţia II-a.

Teatrul Ligii Culturale

Astă seară la Taetrul Ligii Culturale, din cauză de boală, spectacolul cu Hoţii se înlocueşte cu amuzanta comedie Clopoţelul de alarmă de Hennequin şi Çoolus în regia d-lui N. Massim.

De mâine seară capod'opera lui Schiller Hoţii îşi va relua seria de mare succes. Hoţii se reprezintă în admirabile condiţii, în regia d-lui Ion Şahighian, cu decorurile d-lui Traian Cornescu.

Dela Tinerimea Română

Ziua Unirii — 24 Ianuarie — va fi serbată şi în anul acesta la Tinerimea română, cu un fast deosebit. Vor lua parte reprezentanţii tuturor şcolilor din Capitală, în costume naţionale, membrii societăţii, un mare număr de intelectuali din toate ramurile de activitate, şi toţi bunii români, admiratori ai activităţii acestei societăţi.

D. I. Petrovici, ministrul educaţiei naţionale, va onora cu prezenţa d-sale această serbare.

VIAŢA POLITICĂ

Moţa şi Marin

de WALDEMAR GUST

Ziarul „Deutsche Tageszeitung" din Braşov a publicat un admirabil articol cu ocazia împlinirii unui an dela moartea eroilor Moţa şi Marin, pe frontul spaniol. Il reproducem în întregime:

Acum un an au căzut în Spania în luptă împotriva neomeniei bolşevice, doi fii ai poporului românesc. Când Moţa şi Marin au plecat cu camarazii lor într'o ţară depărtată pentru a lupta acolo, cu arma în mână, pentru o idee care le era înaltă şi scumpă, n'au lipsit nici din mijlocul neamului lor voci de răutate ale unor oameni rău intenţionaţi, cari n'aveau înţelegere pentru jertfă şi îndrăzneală. Şi cînd ei şi-au dat viaţa, atunci au crezut sufletele meschine că sângele celor doi a curs zadarnic şi fără scop.

Dar când rămăşiţele lor muritoare au fost aduse în patrie şi când tot ce poporul român are mai curat şi mai nobil, le-a dat ultimele onoruri, atunci s'a revelat pentru întâia oară că jertfa lor va da rod însutit. Astăzi, totuşi, când se înmulţesc semnele că naţiunea română e pe punctul de a-şi scutura lanţurile pe cari rassa semită le-a aşezat pe toate terenurile de activitate, astăzi când tinerele elemente sănătoase ale poporului încep să dărâme tot ce e putred şi rău — şi este destul putred şi rău în această ţară — fapta lui Moţa şi a lui Marin stă în lumină strălucitoare de nou răsărit.

După cum a spus conducătorul poporului german la moartea unui mare om al naţiunii sale:

„Cum se întâmplă la toţi luptătorii fără compromisuri ai acestui pământ, astfel şi personalitatea acestuia va putea fi mai bine înţeleasă urmaşilor decât contemporanilor",

tot aşa mărimea faptei celor doi tineri eroi români, Moţa şi Marin va putea fi înţeleasă abia în viitor de neamul lor.

Poporul de colonişti germani, însă, care locuieşte în hotarele României şi a trăit secole aici, găsindu-şi pentru totdeauna sălaşul şi care e legat în mod indisolubil de acest pământ — ştie depe acuma că germanismul şi românismul au în comunism şi jidovime pe cel mai mare duşman comun. Şi aceia cari au căzut în luptă împotriva acestui duşman, merită preţuire şi recunoaştere pentru moartea lor. Deaceia, ca şi acum un an, luăm din suflet parte la durerea şi doliul tinerii generaţii de viteji luptători români şi, în ceasul când camarazii românii se închină în tăcută rugăciune, se ridică mii de mâni ale bărbaţilor şi tinerilor germani, pentru a-i saluta pe Moţa şi pe Marin.

Aşa cum le dăm acestor morţi ai lui 13 Ianuarie preţuirea şi recunoaşterea noastră, vrem să stăm în acelaş front cu cei cari, trăind, luptă împotriva forţei evreeşti în România. Toţi cari luptă împotriva metodelor desonorante ale unei lumi liberalo - materialiste, care se scufundă, împotriva mituirii şi a furtului, vor găsi în noi, germanii, camarazi luptători, gata de jertfă. Vrem să participăm la clădirea unui noui, sănătoase Românii, nu numai cu vorba, ci şi cu fapta. Aceasta este voinţa tinerei generaţii a germanilor din România, voinţă căreia îi dă încăodată exprimare, în ziua morţii lui Moţa şi-a lui Marin.

Greva dela Academia Comercială continuă

După Medicina Umană se solidarizează şi Academia din Cluj

Primim din partea Asoc. Stud. Acad. Com. din Bucureşti următorul comunicat:

După 6 zile de grevă, studenţii academiei comerciale au rămas şi rămân dîrzi în hotărîrea lor.

Celace am cerut este un drept al nostru.

Refuzul onoratului consiliu profesoal de a aproba cererea noastră esto o încălcare a principiului dreptăţii.

Este o lege: «cine lucrează sub semnul nedreptăţii, nu poate învinge».

Studenţii nu pot intra în academie, pînă ce nu este restabilită dreptatea prin rezolvarea cererii noastre

Suntem acuzaţi de a nu fi respectat autoritatea consiliului profesoral

Este o acuzaţie prea gravă, pe care curăţenia sufletului nostru nu o poate primi.

La hotărîrea noastră de a nu intra la cursuri pînă la rezolvarea cererii noastre, ni s'a răspuns cu «invitaţia de a relua cursurile»

Nu ne jucăm de-a hotărîrile.

Reluarea cursurilor depinde de înalta înţelegere a consiliului profesoral.

Ce nenorocire ar cădea pe capul unei ţări, când tineretul ei ar avea un singur moment de slăbiciune, şovăind în hotărîrile lui, cînd ştie că luptă sub semnul dreptăţii.

La ameninţarea că ni se va închide academia, răspundem: Nu e cazul, pentrucă ne interesează mai puţin cursurile şi mai mult onoarea şi demnitatea noastră, cari ne impun de a nu relua jugul umilinţei.

Repetăm:

Avem încredere în dascălii noştri, pe cari îi asigurăm de tot respectul.

Colegi şi colege,

Aţi fost tari pînă acum; în faţa hotărîrei noastre s'au cutremurat toţi.

Cauza noastră este dreaptă.

Ce ruşine ar fi ca nobila şi uriaşa noastră dîrzenie de pînă acum să fie răsplătită din partea cuiva cu vre-un act de trădare.

Cuvîntul nostru este:

Rămîneţi pe poziţie. Aşteptaţi hotărîrile noastre în alte comunicate ce vor urma.

Preşedinte, MIRCEA GOGA

*

In cursul zilei de eri d. Mircea Goga a primit din partea asociaţiei Academiei comerciale din Cluj o telegramă cu următorul conţinut:

«Studenţimea dela academia comercială din Cluj îşi exprimă profundul său ataşament faţă de intransigenţa voastră şi vă roagă să credeţi în sentimentele ei de camaraderie.

Preşedinte, NEAŢA SPIRIDON

S'a hotărît definitiv revizuirea cetăţeniilor frauduloase

Consiliul de miniştri de aseară

Aseară, la ora 6, s'a ţinut un consilui de miniştri sub preşedinţia d-lui Octavian Goga.

Au participat toţi titularii departamentelor şi subsecretarii de stat.

Consiliul s'a ocupat cu chestiunea revizuirii cetăţeniilor obţinute din timpul războiului şi până astăzi.

D. Rădulescu-Mehedinţi, ministrul justiţiei, a făcut o expunere asupra economiei decretului-lege pentru revizuirea cetăţeniilor dobândite prin fraudă.

Revizuirea va cuprinde trei categorii de încetăţeniri.

1. Cetăţeniile dobândite prin înscrierea în listele de cetăţenie la primării pe baza tratatelor de pace. Această categorie priveşte cetăţeniile din Ardeal, Bucovina şi Basarabia.

2. A doua categorie priveşte pe evreii din vechiul regat, care s'au născut din părinţi stabiliţi în România şi cari nu s'au bucurat înainte de vreo supuşenie străină.

Revizuirea acestora se va face de aceleaşi organe jurisdicţionale, care le-au acordat-o.

3. In categoria a treia intră încetăţenirile prin naturalizare acordate de ministerul justiţiei.

O comisiune formată din magistraţi şi reprezentanţi ai ministerului de interne va fixa criteriile după care se va face această revizuire.

Intreaga operaţiune a revizuirilor e dată în seama organelor judiciare. Listele de încetăţeniri aflate la primării, ale tuturor acelora cari aveau aparţenenţă în 1918 pe teritoriul român, vor fi înaintate judecătoriilor de ocol.

Toţi cei cari figurează pe aceste liste se vor prezenta cu dovezi în faţa judecătoriilor de ocol spre a-şi susţine dreptul de a sta în ţară.

Faptul neprezentării echivalează cu o recunoaştere că n'are dreptul la cetăţenia română.

A doua instanţă de recurs va fi tribunalul.

Cei cari şi-au obţinut cetăţenia prin comisiunile jurisdicţionale vor fi revizuiţi de tribunal, la cererea ministerului public. In ambele cazuri se admite denunţul public, care va fi luat imediat în consideraţie de judecător.

In Basarabia, întrucât sub regimul rusesc, nu existau registre de stare civilă, ci actele se făceau de reprezentanţii diferitelor culte, vor fi revizuite toate încetăţenirile dobândite pe baza certificatelor date de rabini.

COMUNICATUL

La asfârşit s'a dat presei următorul comunicat:

Consiliul de miniştri a ţinut şedinţă aseară la ora 6 sub preşedinţia d-lui Octavian Goga. D. ministru al justiţiei a făcut o expunere asupra economiei decretului-lege pentru revizuirea cetăţeniilor obţinute prin fraudă.

S'a hotărât ca această revizuire să se îndeplinească printr'o procedare rapidă pe baza legilor existente şi în cadrul tratatelor internaţionale, cu privire la minorităţi.

Intreaga verificare va fi încredinţată organelor judecătoreşti, care vor avea de examinat listele întocmite de primăriile din ţară, admiţându-se principiul denunţului public, pentru orice declaraţie falsă.

Decretul lege va primi în câteva zile forma definitivă şi va fi pus imediat în aplicare.

Consiliul a luat sfârşit la ora 8.20 seara».

Guvernul Goga şi poziţia internaţională a României

(Continuare din pagina I-a)

Antisemitism total şi riguros înăuntru, anti-judaism, anti-bolşevism, anti-masonism în afară. Impotriva Rusiei Sovietice, pentru Germania şi Italia, contra Ligii Naţiunilor, «Liga Jidanilor împotriva creştinilor», iată dacă nu mă înşel programul de politică externă al d-lui A. C. Cuza.

UNDE INCEP NEDUMERIRILE

Nu ştim ce părere are domnul profesor A. C. Cuza despre antisemitismul guvernului în care — până acum — nu-i nici total, nici riguros.

De alfel lucurile se mai pot schimba în bine şi nici nu interesează deocamdată în mod deosebit, pentrucă nu despre variaţiuni programatice vrem să vorbim azi, ci despre anumite fapte despre anumite orientări curioase dacă nu şi periculoase în politica externă a guvernului Goga.

De pildă când d. Istrate Micescu la instalare s'a grăbit să trimită prima — sau în orice caz printre primele — telegramă călduroasă d-lui Litvinof, lumea s'a mirat

De ce atât de prompt tocmai d-lui Litvinof?

Când d. Istrate Micescu a plecat din Belgrad la Praga şi a făcut declaraţiile pe care le-a făcut, lumea iarăşi s'a mirat.

De ce tocmai la Praga? Şi de ce atât de categoric la Praga?

Când d. Istrate Micescu a ajuns însfârşit pe malurile lacului Leman, la Geneva, şi a făcut categorice declaraţii de ataşament faţă de venerata Ligă a Naţiunilor, lumea iarăşi s'a mirat.

Insfârşit se vesteşte că ministrul nostru de externe va poposi şi la Paris, unde va face noui declaraţii. Probabil despre... ... ataşamentul său faţă de marile principii ale revoluţiei franceze.

Intreb cinstit pe toată lumea: Nu vi se pare curios?

DE LA TITULESCU LA MICESCU

Dar se cade să observăm încă ceva: *itinerariul*. Belgrad — Praga — Geneva — Paris (fără Varşovia deocamdată). Par'că ar voiaja d. Titulescu!

Declaraţiile? Le-ar semna cu amândouă mâinile d. Titulescu.

Atunci?

Continuă guvernul Goga politica externă a d-lui Titulescu?

In afară de meritoria încercare de apropiere faţă de Italia oprită — pentru moment — la jumătate de drum).

Dacă da se nasc două întrebări: de ce aţi atacat politica titulescană dacă o urmaţi; şi mai ales nu credeţi că o asemenea politică externă periclitează însăşi experienţa Domniilor-Voastre şi pregăteşte ţării înfrângeri dureroase?

Iată dece socotim că răspundem apelului lansat de d. preşedinte al consiliului când ne arătăm nedumeririle şi când vom încerca să prezentăm în două sau trei articole punctul de vedere care ni se pare conform atât cu interesele naţional-creştine cât şi cu interesele României.

Mihail Polihroniade

Parlamentul se va dizolva înainte de a se constitui

Precizările oficiosului guvernului

«Ţara Noastră», oficiosul guvernului, în numărul său de eri, scrie, între altele:

«De altfel dincolo de orice consideraţiuni de ordin juridic privitoare la faptul că Parlamentul poate fi dizolvat înainte sau după constituirea lui, rămâne realitatea politică a rezultatului alegerilor. Parlamentul, constituit sau nu, e o realitate care nu poate fi contestată. Această realitate a determinat guvernul Tătărescu să demisioneze. Dacă partidul liberal susţine că Parlamentul nu poate fi dizolvat decât după constituirea lui, întrebăm pentruce a demisionat guvernul Tătărăscu? Dacă punctul de vedere liberal este just atunci ar fi trebuit ca guvernul Tătărăscu să nu demisioneze, să aştepte constituirea Parlamentului şi apoi, după ce va fi primit un vot de blam, să demisioneze. Or, s'a întâmplat tocmai dimpotrivă. Guvernul Tătărăscu a demisionat fără să mai aştepte constituirea Parlamentului. Ceeace înseamnă că el şi-a dat seama că trebuie să se procedeze la noui alegeri înainte de a se constitui Parlamentul».

Hramul bisericii studenţeşti „Sf.-Anton"

Biserica studenţească Sf. Anton-Curtea Veche, şi-a serbat hramul.

Studenţii creştini din Capitală au participat în număr mare, cu drapele îndoliate şi având în frunte pe conducătorii Uniunii Naţionale a studenţilor creştini, ai Centrului Studenţesc şi ai tuturor societăţilor studenţeşti.

Alături de studenţi au luat parte credincioşii din toată Capitala. Ordinea a fost ţinută de studenţii legionari.

Serviciul religios care a început la orele 20 a fost oficiat de P. S. arhiereu VENIAMIN POCITAN, vicarul Patriarhiei şi Preoţii N. Georgescu-Edineţi, parohul bisericii şi duhovnicul studenţilor, G. Gibescu, C. Moisiu, V. Popescu, Duminică Ionescu, Sebastian Vlădescu, Alexandru Constantinescu şi diaconii Orghidan şi Şerpeşeanu.

Părintele Moisiu a predicat despre viaţa Sfântului Anton.

S'a oficiat apoi un parastas pentru voevozii ctitori ai bisericii domneşti Curtea Veche şi pentru profesorii şi studenţii morţi pentru biruinţa veacului nou.

A urmat o procesiune în interiorul pieţii de flori la crucea depe locul altarului vechii biserici Sf. Anton arsă la 2847.

Credincioşii s'au împrăştiat apoi în cea mai perfectă ordine.

Dineu în cinstea ziariştilor italieni sosiţi în Capitală

D. Alexandru Hodoş, subsecretar de Stat la Preşedinţia consiliului de miniştri, a oferit aseară, în cinstea d-lui V. GAyDA, directorul ziarului „Giornale d'Italia" şi a d-lui Fr. Maratea, redactorul diplomatic al ziarului „Messaggero", un dineu la Restaurantul Capşa.

La şampanie, d. Alexandru Hodoş a rostit o cuvântare de omagiu:

Am ţinut să rostesc — a spus d-sa — de-adreptul în limba dv. pe care n'am învăţat-o niciodată, dar pe care simt că trebue să pot s'o vorbesc, — aceste câteva cuvinte prieteneşti, din partea guvernului român, care vă salută prin mijlocirea mea. Graiul nostru nu-i deprins totdeauna cu formele sintaxei italiene, dar inimile noastre n'au nevoie de şcoală, ca să se exprime italieneşte.

Acum, când popoarele noastre sunt puternice, pline de încredere în destinul lor, stăpâne pe destinul lor latin — mai strâns trebue să ne apropiem şi mai hotărît se cuvine să strângem mâinile pentru biruinţa principiilor vieţii romane: ordine, autoritate, dreptate.

La sfârşit, d. Hodoş a închinat pentru Italia fascistă, Regele Italiei, împărat al Etiopiei şi pentru Duce.

RASPUNSUL D-LUI VIRGIL GAYDA

Domnule Ministru,

Permiteţi-mi să răspund tot în italieneşte la aceste amabile cuvinte, de cari mă simt atât de măgulit. Am ascultat cu adevărată emoţie expresiunea sentimentelor Excelenţei Voastre pentru Italia Fascistă.

Intr'adevăr, venind în România am simţit că venim într'o ţară care se identifică prin atâtea puncte de vedere cu Patria noastră. Acest sentiment s'a adâncit zi de zi spre a ne face dovada latinităţii seculare a poporului român. Ea va asigura forţa ascensiunii politice a României Mari. Datorită ei, ţările noastre sunt destinate a colabora la orice mare operă de civilizaţie.

Adresându-vă cele mai vii mulţumiri pentru d. prim ministru Goga pe care aţi binevoit să-l reprezentaţi în mijlocul nostru, permiteţi să ridic paharul în sănătatea Marelui Domniei Voastre Rege Carol II şi pentru prietenia dintre Italia şi România.

Intrunirea comisiei şomajului

La ministerul muncii s'a întrunit Luni la ora 4 d. a. comisia şomajului sub preşedinţia d-lui Marcel Adam, secretar general al ministerului, asistat de d. dr. Jean I. Ghiulea, directorul general al muncii.

Tendinţe în economia internaţională

Anul economic expirat a fost dominat de foarte multe tradiţiuni şi motive de neîncredere. Problemele decisive au fost determinate de profundele perturbări cari au sguduit temeliile echilibrului politic. Considerând astfel factorii esenţiali, întâlnim trei domenii de perturbare cari, strâns interdependente între ele, se influenţează unele pe altele şi se complică reciproc.

Vom cita astfel în primul loc, — drept exemplu—starea de extraordinară tensiune internaţională ce s'a manifestat în 1937, în forme extraordinar de grave în două centre principale: în Mediterană şi în Extremul Orient. Aceste tensiuni au depăşit frontierele centrelor respective, întinzându-se la aproape toate ţările globului, schimbând toate dispoziţiunile pe termen lung şi provocând o neîncredere generală pe piaţă.

In numeroase state, campania de intensificare massivă a fabricării armamentelor au constituit un factor important de reînsufleţire economică. Aceste vaste înarmări au depăşit tot ce s'a văzut până acum în acest domeniu, trebuind forţamente să aibă numai un caracter excepţional şi pasager. Ele apasă în chip natural asupra capacităţii de rendement şi de producţie a economiilor naţionale. Deci cu atât mai importantă va fi sforţarea de a lua măsuri utile în scopul de a iniţia măssuri utile de a iniţia o serie de lucrări productive de ordin economic după terminarea înarmărilor.

Trebue să cităm după aceea dezordinea şi lipsa de securitate ce domnesc în raporturile monetare şi de credit cari au determinat enorme fluctuaţii de fonduri vagabonde dela un continent la altul, o repartiţie unilaterală a aurului, o falsificare a târgului monetar şi speculaţii desfrânate în târgul titlurilor şi al mărfurilor, depăşind orice limite rezonabile şi provocând repercusiuni primejdioase.

In sfârşit, la toate acestea vin să se adauge perturbări cu caracter local în sectoarele economiceste atât de importante reprezentate de Staele Unite şi de Franţa. Aceasta din cauza că ţările în chestiune se găsesc sub imperiul unor puternice tensiuni sociale cari compromit sau contracarează — cum se întâmplă în Franţa — redresarea economică, atât din punct de vedere psihologic, cât şi din acela al investiţiilor.

PERSPECTIVE DE VIITOR

In aceste condiţiuni, desfăşurarea viitoare a marşului economiei mondiale, depinde în chip esenţial de chestiunea de a şti dacă aceşti factori de perturbare vor putea evolua în mod liber, spre a-şi putea epuiza toate efectele până la capăt, sau dacă li se vor opune energii contrarii, pozitive. In această privinţă, Statele Unite ocupă o poziţiune chee, deoarece aci s'a manifestat mai puternic depresiunea economică. Se ştie astfel că prăbuşirile dela Bursa din New-York au constituit punctele de pornire ale crizelor economice internaţionale din ultima vreme, ca şi a scăderii preţurilor.

Cu toate acestea, economia naţională a Statelor Unite dispune de un formidabil potenţial de energie capabilă să susţină o redresare.

In cea mai mare parte a ţărilor cu economie internaţională, forţe eficace de reînviorare se opun chiar şi astăzi, tendinţelor de scădere a preţurilor. Constatarea aceasta se aplică în special Franţei şi vastului Imperiu Britanic. In Franţa, situaţia s'a mai calmat în toamna lui 1937.

Reîntregirea partidului liberal s'a definitivat

Aseară a avut loc la clubul central al partidului naţional-liberal şedinţa preşedinţilor de organizaţii din cele două foste fracţiuni şi a tuturor parlamentarilor, sub preşedinţia d-lui Dinu Brătianu.

Au luat cuvntul d-nii Dinu Brătianu, Gh. Tătărăscu şi Gheorghe I. Brătianu, cari au arătat fazele acţiunii de reîntregire a partidului şi rezultatele acestui act pentru viaţa noastră politică.

In cuvântarea pe care a ţinut-o d. Gh. Brătianu a scos în evidenţă faptul că d-sa şi foştii săi partizani, nu vor face „bisericuţă" în marea „biserică" a credinţei naţional-liberale.

După terminarea acestei solemnităţi, d. Dinu Brătianu a dat instrucţiuni pentru depunerea listelor de candidaţi în viitoarele alegeri generale. D-sa a recomandat tuturor un bun spirit de îngăduinţă şi înţelegere în distribuirea funcţiunilor în organizaţii

Deasemenea, preşedintele partidului a anunţat că lucrările comisiunii însărcinată pentru contopirea organizaţiilor îşi începe lucrările.

A început să iese la iveală afacerile foştilor edili

Cei patru ani ai guvernării trecute au înlesnit unor edili liberali să nu desluşească cam ce-ar putea deosebi averea comunală de cea a lor, şi cum era şi firesc, în virtutea unor obişnuinţe moştenite, nimic nu i-a împiedecat să împartă cu populaţia Capitalei dragostea pentru această metropolă. Adică: primii cu folosul, cei de pe urmă cu ponosul.

In timp ce-au fost supuse exproprierii mii de proprietăţi particulare, care nici până astăzi n'au fost achitate, anumiţi privilegiaţi — prin politică sau rudenie, — au reuşit nu numai să obţină sume cu mult superioare valorii exproprierii, dar să încaseze cu prea multă uşurinţă toţi banii.

Astfel, zilele acestea i s'a adus la cunoştinţă conducerei primăriei de Albastru unele nereguli săvârşite la efectuarea şi plata unora din exproprierile făcute sub trecuta administraţie comunală a sectorului, cerându-se instituirea unei anchete asupra dosarelor exproprierilor Ion Ţăranu şi Marta Popescu.

Cea de-a doua expropriere scoate în lumină un nou element al afacerismului politicianist: „socrismul". Adică d-na Marta Popescu este soacra fostului ajutor de primar al sectorului, d. ing. Şt. Gall.

„Legenda" spune că după unele peripeţii şi dupăce consiliul comunal fixase un preţ mai mare decât cel acordat de justiţie, s'a achitat d-nei Marta Popescu aproape un milion şi jumătate din costul total de două milioane lei, aceasta în timp ce sute de exproprieri mai mici au rămas neachitate.

S'a hotărît anchetă urgentă.

V. MON.

Tineri premilitari germani făcând exerciţii aviatice

Delegaţie militară germană la Varşovia

VARŞOVIA 18 (Rador) — Delegaţia militară germană a sosit azi la Varşovia.

Oaspeţii germani au fost salutaţi de reprezentanţii ministerului de război şi ai statului major al armatei polone.

Delegaţia germană, care întoarce vizita ofiţerilor poloni, în Germania se compune din cinci ofiţeri superiori sub conducerea generalului Liebmann.

*

VARŞOVIA 18 (Rador) — La ora 11 generalul Liebmann şi delegaţia militară germană au depus o coroană la mormântul soldatului necunoscut.

Către o intensificare a schimburilor între State

Se ştie că începând de prin 1930, s'au manifestat puternice simptome de contracţiune în câmpul economiei mondiale, cu tendinţe precise către autarhie. Drept consecinţă, s'au ridicat pretutindeni bariere puternice în calea schimburilor de bunuri, cu tot cortegiul de constrângeri şi de încurcături pe care-l implică un atare fenomen.

In ultimii doi ani se observă o revenire din ce în ce mai accentuată către eliberarea schimburilor din piedicile artificiale în cari au fost încătuşate. Dovadă că seva vitală revine în uriaşul organism. Iar aspiraţiunile popoarelor către intensificarea producţiei şi ridicarea nivelului existenţei lor materiale prin eliberarea şi multiplicarea schimburilor, încep să apară ca puternice forţe de reînviorare economică.

Paralel cu aceasta, factorul demografic de pe întreaga planetă merită o atenţiune particulară. Deoarece sporirea populaţiei mondiale a diminuat considerabil în decursul celor cincişase ani de criză.

Iar faptul că problema datoriilor internaţionale n'a fost încă regulată, constituie un mare factor de insecuritate, tocmai fiindcă constituie un obstacol formidabil în calea colaborării dintre popoare. Aceasta cu atât mai mult, cu cât chestiunea aceasta a datoriilor, nu influenţează numai raporturile dintre state, ci chiar şi pe acelea dintre întreprinzătorii particulari.

Acestea sunt, în linii largi tendinţele cari se manifestă în ultimul timp pe planul economic international.

Nicolae Bogdan

Camarazii legionari, prietenii lor, şi toţi bunii Români sunteţi rugaţi să daţi concursul Dv. atelierului şi magazinului
FOTO CARPAŢI
Str. Edgar Quinet 5 alături de Capşa
Executăm fotografii în orice gen pentru legitimaţi etc. Laborator pentru amatori, filme şi aparate toate mărcile, toate mărimile. Chemaţi-ne în orice împrejurare, vă stăm la dispoziţie. Legionarii au reducere.
„SINGURUL MAGAZIN ŞI ATELIER ROMANESC DE SPECIALITATE"
Titus Pilescu

Incurajaţi Comerţul Românesc
Cumpărând dela
Consumul legionar Obor
ŞOS. COLENTINA No. 8. TELEFON: 2.13.34
Coloniale, Delicatese, Vinuri naturale, Mezeluri, Brânzeturi, Fructe, Conserve Bragadiru etc.

CREŢULESCU FII
Casa fondată 1884
Bucureşti, Str. Carol No. 31. — Telefon 443|97
ROM-CONIAC-LIQUEUR
ŞAMPANIE

VIZITAŢI Ceasornicăria Românească
ANTON PETRAŞINCU
B-dul Elisabeta 41 (vis-a-vis de Liceul Lazăr)

MARELE MAGAZIN
Gheorghe Ionescu
Str. Patriei No. 3 (colţ cu Str. Sf. Ioan Nou No. 1)
BUCUREŞTI I
EN-GROS — Telefon 3-81-66 — EN DETAIL
Mare asortiment în:
Manufactură, Pânzărie, Lenajuri, Imprimate, Şifoane, Ţesături de Olandă, Articole de Botez şi Nunţi, Tricotage, Feţe de Mese, Prosoape, Etc Etc.
Toate articolele se vând en-detail cu preţuri de en-Gros

Incălţăminte durabilă şi eftină
CUMPĂRAŢI DELA
Magazinul I. ANDREI
Str. Smârdan No. 11
Vis-à-vis de Banca Naţională, în gang
Marfa lucrată în atelier propriu
Confecţionată cu material de primă calitate
MODELE MODERNE
Preţuri foarte reduse

Vestminte, obiecte bisericeşti, bijuterii **„Unirea"**
Constantin P. Mateescu, Str. Carol, 9
Telefon 478/50

Incălţăminte trainică
pentru sezonul de iarnă
Modele noui lucrate în ateliere proprii
Vinde cu preţuri excepţionale
Magazinul V. VASILESCU
Bucureşti, Str. Carol No. 46
DEPOZIT DE ŞOŞONI ŞI GALOŞI
Tel. 542/03

TECHNICA GENERALA
Ing. GHEORGHE CREŢU
BUCUREŞTI I. = STRADA REGALA No. 16—18
TELEFON 3.25-04
INTREPRINDERI MECANICE, ELECTRICE SANITARE ŞI DE INCALZIRI CENTRALE RADIO, DEPOZIT DE MAŞINI ŞI MATERIALE ELECTRICE.
CU PREŢURI CONVENABILE

Marele Magazin
IORDAN A. IONESCU S-sor
La Balonul Albastru
Strada Carol No. 62
Vinde eftin
Articole pentru Şcoli, Nunţi, Botezuri
Manufactură Confecţiuni, Incălţăminte

DORIŢI SA CUMPARAŢI CU PREŢURI EFTINE?
Vizitaţi Magazinul **„Tănăsescu"**
Str. Câmpăneanu No. 1 (jos sub Teatrul Naţional)
Bine asortat cu toate genurile de arme şi cartuşe. Fabrică de articole de vânătoare.
Specialist în articole de pielărie şi cuţitărie.
Articole de toilette şi parfumerie

In cazurile bolilor de stomac nervoase crampelor, la stări spasmolitice precum şi la dureri de cap nervoase, insomnie, cauzate de greaţă şi turburări digestive s'au obţinut după multe cercetări atât în clinicile din ţară cât şi din străinătate cele mai frumoase rezultate cu renumitul preparat american
„GASTRO D." „Gastro D." se află de vânzare la farmacii şi drogherii, sau se expediază

NUMAI DELA
„Cooperativa Legionară de fructe"
vă puteţi aproviziona cu: mere, pere, struguri şi portocale pe un preţ cât se poate de redus.
GUTTEMBERG, 3 ROMANĂ, 3

SERBAREA „CARNAVALULAI"
La Restaurantul COŞNA-BUZEŞTI
In searea de Duminică 23 Ianuarie (ajunul Unirei Principatelor) se va da a 4-a serbare anuală a „Carnavalui" în genul serbărilor dela Nisa. Program artistic, bătae de flori, măşti şi alte distracţii însoţite de un menu bogat sunt oferite onoratei sale clientele care este rugată a-şi reţine mese din timp.

Demersul Asociaţiei naţionale a ziariştilor români creştini

In sensul deparazitării şi reglementării presei

In şedinţa sa din 2 Decembrie 1937, Consiliul de conducere al «Asociaţiei Naţionale a ziariştilor români creştini din România» luase hotărîrea de a face demersuri energice pe lângă autorităţile noastre de Stat în sensul deparazitării lor de samsarii ovrei, cari operau la adăpostul calităţii de «Ziarist».

Demersul în chestiune a şi fost făcut şi înmânat în formă de adresă către Preşedinţia Consiliulu de miniştri în ziua de 30 Decembrie 1937, iar pe ziua de 15 Ianuarie 1938 a fost repetat în următoadea formă:

1. Reinoim cererea noastră făcută dvs. prin adresa 1.230 din 30 Decembrie 1937 şi prin care vă solicităm: Eliminarea completă a jidanilor din presa românească şi anularea permiselor lor pe C. F. R.

2. Orice gazetar indiferent de origina lui etnică să fie obligat să scrie sub numele său adevărat fără pseudonim.

3. Aprobarea unui delegat permanent al Asoc. în comisia de eliberare a permiselor ziariştilor pe C. F. R.

4. Autorizarea Asoc. de a institui o poliţie profesională, care să exercite controlul la toate instituţiile publice în scopul de a înlătura străinii, ce roiesc după diverse afaceri în numele presei.

5. Desfiinţarea tuturor organizaţiilor de presă din Capitală şi din provincie şi concentrarea ziariştilor profesionişti creştini români în una şi singură această Asociaţie; averea organizaţiilor desfiinţate lichidându-se în folosul casei de pensiuni a ziariştilor.

6. Legiferarea controlului averilor tuturor gazetarilor indiferent de origina lor etnică cu începere din anul 1929.

7. Recunoaşterea Asociaţiei ca singură organizaţie oficială a ziariştilor, printr'o lege specială, care să reglementeze în acelaşi timp şi profesiunea de ziarist în spiritul statutelor Asociaţiei, cari sunt sever alcătuite.

Dela Uniunea ofiţerilor de rezervă

Se aduce la cunoştiinţa domnilor membrii ai Uniunii că, în cadrul cursurilor militare organizate la U.O.R. d. lt.colonel D. Cantea, din cavalerie, va conferenţia la sediul Uniunii, b-dul Schitu Măgureanu Nr. 2 (Palatul Societăţii Studenţilor în Medicină), Miercuri 19 crt. ora 6 (18) precis.

Jidanii mai sunt încă toleraţi la c. f. r.

Bugetul C.F.R. este considerabil. E cel mai mare buget de instituţie de stat aşezându-se imediat după bugetul statului.

Din bugetul statului, partea leului au luat-o, până acum, jidanii. La c.f.r. situaţia hidrelor iudaice a rămas aceiaşi.

Centrala de Aprovizionare a Funcţionarilor, prescurtat C.A.F., Societate Anonimă de Economie şi Comerţ (SARECO), Ocrotirea Tinerilor Fete (OTF), Federaţia Salariaţilor Publici (FSP) şi reprezentanţa ceasornicelor Tellus, au încheiat convenţiuni cu C.F.R. In baza acestor convenţiuni funcţionarii pot lua mărfuri în 8—10 rate lunare. Până aici toate bune.

Ce se întâmplă însă? Convenţiunile acestea sunt paravanul la adăpostul cărora societăţile sus menţionate operează ca în codru, de multă vreme. Şi ca să fim mai precis, voi arăta că la aceste operaţii de curată spoliere — ce va face obiectul articolelor următoare — se dedau numai jidanii din societăţile de mai sus cari au în sânul lor şi români.

Că jidanii aceştia împart prada lor cu şefii care-i ţin sub pulpana lor nu e de mirare. Dar credeţi că numai sus arătatele societăţi storc vlaga ceferistului?

Oficiul Textil Român din Galaţi, proprietatea jidanului Bery; Magazinul Steaua Română proprietatea tărtanului Jaque Waldemann tot din Galaţi precum şi Avram Kesler şi Nathan Hirsch ambii din Bucureşti, au inaugurat un sistem care s'a dovedit superior — în eficacitate — sistemului convenţiilor.

Dar despre aceasta vom vorbi în articolul de mâine în care vom arăta şi cum operează cei ce s'au pus la adăpostul convenţiilor.

Radoveanu

FOTO-ROYAL
N. BUZDUGAN fotografii artistice B-dul Elisabeta 16 Tel. 4.51.92

SPORT

Sportul românesc pe plan extern

De multă vreme sporturile noastre nu s'au mai agitat atât de mult — pe plan extern — cum s'au agitat în ultimele săptămâni.

Echipa de hockey pe ghiaţă a Telefon-Clubului a realizat câteva rezultate frumoase, deşi a fost nevoită să lupte cu doi adversari: cu cei din faţă şi cu propriul ei portar. Vogel, care a primit goaluri cu nemiluita, dela distanţă, lipsind pe telefonişti de victorii la scor.

De asemenea formaţia de rugby a Stadiului Român s'a plimbat prin Franţa şi Olanda. Rezultatele turneului stadist sunt felurite şi surprinzătoare. Oamenii inginerului Mărescu au pornit cu piciorul stâng, înregistrând câteva înfrângeri dela adversari slabi şi necunoscuţi; însă după o odihnă forţată — determinată de lipsa angajamentelor sau de rezilierea celor vechi din cauza slabei comportări — Stadiul Român a făcut câteva matchuri fulgerătoare culminând cu victoria asupra Amsterdamului şi cu matchul nul din tovărăşia Olandei.

Mai frumoasă şi, deci, mai meritoasă a fost comportarea garniturii de rugby a Sportului Studenţesc care, înfrântă sau victorioasă, a lăsat o impresie minunată în Franţa, impresie datorită căreia Sportul Studenţesc a fost invitat pentru trei matchuri în Italia.

Ciclul victoriilor româneşti în străinătate îl încheie ultima hotărîre a Comisiei Cupei Europei Centrale, care a invitat România să ia parte la această competiţie cu două echipe, adică cu fruntaşele celor două serii de campionat?

Spre casă

Ungaria a dispus de Luxemburg cu 6-0 (1-0)

După recenta înfrângere în faţa Portugaliei, selecţionata naţională a Ungariei a făcut un uşor antrenament în dauna Luxemburgului. Ungurii au dispus de slabul adversar întâlnit la scor: 6—0. In prima repriză gazdele au făcut sforţări mari ca să opună o rezistenţă demnă adversarului. Au izbutit deoarece Ungurii conduceau la pauză numai cu 1—0.

După pauză însă Luxembourgezii au cedat pasul primind consecutiv 5 goaluri nereuşind măcar punctul de onoare.

Cunoscând slăbiciunea team-ului Luxembourg-ului Ungurii şi-au permis să alinieze o formaţie nouă, cu Szengyoredi — o tânără speranţă — în centrul liniei de înaintare.

CAZUL GOLDŞTEIN

Ce zice U.F.S.R.?

Se pare că ultimele evenimente politice au avut darul să pună în mişcare şi conştiinţa mumificată a domnilor dela U. F. S. R., cari, dintr'odată şi pe neaşteptate şi-au adus aminte că sunt şi dumnealor puţintel cam români şi că, prin urmare, nu le-ar sta rău să ia unele măsuri prin care să-şi exhibe daco-romanitatea în faţa onoratului public.

Primul gest al naţionaliştilor de generaţie spontanee răsăriţi pe la U. F. S. R. spre mirarea celor cari îi cunosc de mult, a fost ordinul prin care au adus la cunoştinţa ţării că nici o federaţie şi nicio grupare sportivă nu mai are voe să se folosească de antrenor străin. Nu discutăm această hotărîre, deşi credem că s'a cam sărit peste cal. Şi suntem indispuşi să credem că toate măsurile luate, dar mai ales cele anunţate, sunt pornite dintr'un simţământ românesc sincer, deşi prea recent.

Deaceea şi catadicsim să stăm de vorbă cu domnii dela U. F. S. R. (Nu cu toţi, Doamne fereşte, fiindcă sunt unii pe-acolo cărora nici nu le-am permite să ne ţină paltonul.)

Dar cu domnii cu cari, totuşi, stăm de vorbă avem de răfuit o chestiune mai veche.

In Noembrie trecut au fost la Districtul de football Bucureşti nişte alegeri serioase, alegerea preşedintelui şi a comitetului pe timp de doi ani. Cu acest prilej a fost ales în comitet şi apoi onorat cu demnitatea de secretar-cassier, reprezentantul grupării jidoveşti Macaby, Lazăr Goldstein. Alegerea lui s'a făcut împotriva voinţii grupărilor româneşti, dar cu concursul cluburilor jidoveşti şi al d-lui C. Chiriceanu, preşedintele Districtului, care, în mod cu totul abuziv şi nejuridic, a votat în numele grupărilor absente.

In contra acestui atentat la demnitatea românească noi am strigat aici din răspueri. Am sesizat atât pe preşedintele F. R. F. A. cât şi pe preşedintele U. F. S. R. Dumnealor amândoi au făcut pe n'aude, n'avede.

Acum vrem să profităm de naţionalismul subit al celor dela U. F. S. R. Şi credem foarte serios că dacă domnii aceştia îi consideră periculoşi siguranţei statului şi neamului românesc pe antrenori apoi pe bună dreptate că-l vor socoti cel puţin la fel pe Lazăr Goldstein, jidan dubios, înfipt în inima sportului românesc. Ce zic domnii dela U. F. S. R?

Virgil Popescu

Municipale

PENTRU IEFTENIREA CARNII

Eri dimineaţă a avut loc o conferinţă între delegaţii municipiului, ai măcelarilor angrosişti şi măcelarilor detaliişti.

Dupăce delegaţii ambelor categorii de comercianţi şi-au expus punctul de vedere, în ceeace priveşte eftenirea preţului cărnei, detaliiştii au declarat că în situaţia de azi când nu le rămâne decât maximum trei lei la kg. de carne nu pot face nici o reducere.

Delegatul municipiului a acordat un termen de 24 ore măcelarilor, în care timp, de comun acord, să stabilească soluţia eftenirei.

NICI PRIMARIILE N'AU...LEMNE

Eri s'a întrunit comisiunea administrativă sub preşidenţia d-lui Moţiorniţă, ajutor de primar al municipiului. S'a constatat că municipiul Bucureşti n'are lemne nici pentru nevoile sale proprii.

In acelaş timp s'a discutat preţul lemnelor care este: 9200—9500 lei stânjenul de fag la engros, iar depozitele mici vând mia de kgr. cu 1100—1200 lei.

A FOST INTERZISA TAEREA CARNEI RITUALE IN ABATORUL COMUNAL

D. C. C. Brăesku, primarul general al Capitalei, a luat hotărîrea de a interzice tăerea cărnii rituale (cuşer) în abatorul comunal.

Hotărîrea a fost pusă în aplicare eri.

INFORMAŢIUNI

D. C. C. Brăesku, primarul general al Capitalei, a semnat decizia de suspendare a tuturor funcţionarilor diurnişti aflaţi în serviciile primăriei municipiului.

O decizie în acelaş fel a mai fost semnată şi de d. Banu, primarul sectorului IV Verde.

„Balul AGIR 1938" organizat de Asociaţia generală a inginerilor din România, va avea loc în saloanele Cercului Militar din Bucureşti, în seara zilei de 20 Februarie a. c.

Participarea fiind strict condiţionată de invitaţia nominală, care trebue să însoţească biletul de intrare, se aduce la cunoştinţa tuturor celor cari se interesează de această manifestare, că informaţiile, reţinerile de bilete şi invitaţiile se obţin dela Secretariatul AGIR (telefon 3.02.62, bd. Tache Ionescu 31).

In Capitală au fost declarate eri: 118 cazuri scarlatină, 7 cazuri de anghină difterică, 11 cazuri de febră tifoidă, 1 caz de tifos exantematic, 16 cazuri de rugeolă (pojar), 2 cazuri de paralizie infantilă, 1 caz de cărbune (dalac) şi un caz de meningită cerebro-spinală.

Pictorii ieşeni, Al. Clavel, C. Alupi, M. Cămăruţ şi N. Popa vor deschide expoziţia lor de pictură în ziua de 1 Februarie cr. în sala Dalles.

Pictorul George Barbieri, deschide expoiţia sa de pictură în ziua de 29 Ianuarie a. c, în sala «Ileana» dela Cartea Românească. Vernisajul la orele 4 p. m.

Se aduce la cunoştinţa publicului că audienţele la directorul Casei Centrale a Asigurărlor se suspendă pe două zile cu începere de azi.

S'a făcut trierea cererilor pentru posturile de medici la casa centrale a Asigurărilor Sociale. Rezultatele se vor da pe calea presei.

S'a desfiinţat faimosul Birou al Presei din Casa Centrală a asigurărilor ce se compunea exclusiv din personalul «Românului» organ al tineretului liberal.

Se va da publicităţii senzaţionala listă a furnizorilor de medicamente şi materiale pentru Casa Centrală a Asigurărilor.

Deşi mai sunt trei luni din exercţiul bugetar al anului în curs la capitolul Bibliotecă, abonamente mai sunt numai 160 lei la cel al publicaţiilor şi anunţurilor 406 lei, iar la cheltueli diverse pentru Casa Centrală numai 33 lei.

Şcoala Primară de Stat Iclozel jud. Someş p. u. Iclodul Mare dorind a pune baza unui muzeu în care se figurează produsele tuturor industriilor din ţară, roagă pe această ale pe conducătorii industriilor să trimită în mod gratuit monstre ale produselor materii prime, semifabricate, cataloage pe adresa şcoalei.

Caut reprezentanţi români creştini, pentru plasarea în ţară a unui produs românesc. Doritorii se vor adresa d-lui ing. Ştefan Ilca, Strada Nedelcu I Lugoj.

Caut serviciu dactilografă sau corespunzător, pretenţiuni modeste.
Aleea Alexandru, 19

Lucrător tâmplar legionar. Caut ocupaţie. Adresaţi: Botu Matei strada Gogu Cantacuzino Nr. 26.

Soc. de ajutor mutual „Sprijinul" a controlorilor din ministerul de finanţe, convoacă pe membrii săi la adunarea generală ce va avea loc în ziua de 23 Ianuarie 1938 ora 10 dimineaţa în localul circ. 7 constatare din str. Bateriilor Nr. 48.

Conform art. 45 din statute, dacă în această zi nu se va întruni numărul de membri, şedinţa se va ţine neapărat în ziua de 30 Ianuarie 1938, în acelaş local şi la aceiaş oră.

Societatea Studenţilor în Filosofie şi Litere din Bucureşti, găsind că doleanţele colegilor lor dela Academia de Inalte Studii Comerciale şi Industriale, sunt absolut îndreptăţite şi merită satisfacerea lor cât mai urgentă, anunţă, pe calea aceasta, că se solidarizează cu acţiunea lor şi-i îndeamnă să nu dea un pas înapoi.

Barbariile dela Cafeneaua „de la Paix"

«...Ca buni români şi creştini ne punem toată nădejdea în dv...» ni se adresează un grup de 21 picoli dela Cafeneaua «de la Paix» peste măsură de umiliţi şi maltrataţi de către personalul de conducere al cafenelei, care este compus din următoarele mostre: Gogu Atanasulache, patron; Aristică şi Demostene ajutori, toţi greci de neam; bulgarul Mitică zis Pungaşul şi ca director al întreprinderii jidovul maghiar Adam — toţi paşaportari.

Picolii nu primesc niciun fel de retribuţie, totuşi trebue să dea 1 la sută din baţşişul lor patronului. Având toţi cărţulii la Asigurările Sociale, patronii nu contribue cu taxa timbrelor legale. In schimb, la intrarea în serviciu a unui picol, pentru iniţiere, i se pretinde suma de 1200 lei pentru uniforma veche, rămasă dela alţi picoli, pentruca după concediere — care se petrece foarte des — să i se reţie uniforma. Oricare ar fi cauza stricăciunilor din local, picolii o plătesc cu bani, insulte, maltrătări, chiar până la mutilare, cum s'a întâmplat în ziua de 14 Ianuarie c. cu picolul Aron Lepezeanu, bătut cu pumnii peste cap, trântit jos şi călcat cu picioarele de către bestia de grec Aristică. Semnificativ este faptul că la toate aceste sălbăticii, insultele şi ofensele sunt adresate întregului popor român, de către aceste bestii venetice.

Mâncarea ce li se serveşte este compusă din resturi intrate în putrefacţie — un fel de lături.

Socotim că organele de resort: Ministerul Muncii, al Sănătăţii şi cu anexele lor, vor lua măsuri energice ca să înceteze barbariile dela această cafenea şi să dispenseze centrul Capitalei de un spectacol ruşinos ce ni-l oferă nişte bandiţi paşaportari.

G. VASILIU

Intervenţii pentru „ordinul Sft. Mormânt"

Ni se comunică din Palestina că reprezentantul Bibliotecii «Mormântul Domnului» a intervenit la Sfânta Patriarhie Ortodoxă din Ierusalim, ca aceasta să binevoiască a decora cu «Ordinul Sft. Mormânt» şi pe următoarele persoane din România: 1. P. S. Lucian Triteanu, episcopul Romanului; 2. P. S. Ghenadie Niculescu, episcopul Buzăului; 3. P. S. Nifon Criveanu, episcopul Huşilor; 4. P. C. Pr. I. Popescu Mălăeşti, prof. univ. Bucureşti; 5. P. C. Pr. Gr. Cristescu, prof. univ. Bucureşti; 6. P. C. Pr. Cicerone Iordăchescu, prof. univ. Chişinău; 7. D-l N. Popescu Prahova, prof. univ. Chişinău; 8. D-l V. Gh. Ispir, prof. univ. Bucureşti; 9. D-l I. Gh. Savin, prof. univ. Chişinău, subsecretar de stat; 10. D-l T. M. Popescu, prof. univ. Bucureşti; 11. D-l I. Nichifor Crainic, prof. univ. Bucureşti; 12. C. N. Tomescu, prof. univ. Chişinău, subsecretar de stat; 13. D-l T. G. Bulat, prof. univ. Chişinău.

TRIBUNALUL DOLJ SECŢIA V

EXTRACT No. 703

Maria C. Teodoru din Craiova Calea Bucureşti Ng. 151 prin suplica înreg. la No. 6819/937 a intentat acţiune de divorţ contra soţului său Cristache Teodoru din T.-Severin Calea Traian No. 152 pentru motivele: insulte şi injurii.

Din căsătorie au rezultat doi copii minori Dumitru şi Afrodita. Soţii nu posedă avere.

Grefier, (Nedescifrabil)

FAINA DE LUX din NOUA MOARA GAGEL CEA MAI BUNA CEA MAI TARE

AVEȚI ÎNCREDERE ÎN PRODUSELE ROMÂNEȘTI
PASTE DE DINȚI
SIMBOL LEI 28

SANATOL LEI 16
DOUĂ PRODUSE ALE LABORATORULUI ROMÂNESC
TEL. 3·2 4 9 3 „SIMBOL" BUL. ELISABETA 49 ETAJ III
Se găsește de vânzare numai la farmaciile, drogueriile și parfumeriile românești

Economice-financiare

Informatorii financiari

Ca în orice domeniu și în acel al finanțelor este nevoie de o răspândire a informațiilor și de o comentare a evenimentelor, atât pentru marele public cât și pentru funcționarii statului chemați a lucra în această direcție. Acest serviciu îl face și presa obișnuită, dar mai ales îl fac publicațiile de specialitate. Avem și noi în țară o asemenea presă de specialitate, numai că și aci nașterea și dezvoltarea diferitelor organe s'a făcut sub semnul destrăbălărei și a străinismului. Am putut citi, acum de curând, lista publicațiilor cu caracter financiar din România și o dăm mai jos pentrucă este prea interesantă:

1. Revista „Administrația Financiară" director Joil Marcus.
2. „Tribuna Financiară" director H. Lewy.
3. Gazeta Capitalei proprietar Șloim Neuman.
4. Garda Financiară proprietar Hertzel Zilberman.
5. Gazeta Financiară scoasă de Peisah Kraft și Avrum Perlmuth.
6. Cumpăna cumpărată dela un român de către Joil Schwartz.

Pe lângă acestea nu ies decât două publicații scoase și scrise de Români.

Iată cine sunt acei care și-au luat sarcina să răspândească știrile în legătură cu finanțele statului. Dar nu acesta este motivul care l-a îndemnat pe străinii cuibăriți în această ramură a presei. Revista este numai un pretext care le înlesnește intrarea în birourile Ministerului de Finanțe spre a învârti fel de fel de afaceri. Prima este aceia de a obține diferite ordine potrivit cărora funcționarii plătesc abonamente de sute de lei pe an și a căror total se ridică la milioane. Apoi contencios fiscal, deplasări și avansări de funcționari și câte alte astfel de amendări depe urma cărora strâng averi.

Un început de ordine s'a făcut prin circulara dată ca nici un funcționar să nu se considere obligat a face abonamente la astfel de publicațiuni. Trebuia însă mers până la sfârșit și distrus și acest cuib de infecție jidovească. Presa zilnică românească și toate publicaițile periodice nu vor refuza să facă serviciu de difuzare și comentare și nici acela de tribună a intereselor funcționărești în legătură cu finanțele publice și administrația lor. Până atunci noi punem în gardă pe românii care nu știau acest lucru.

Decretul de salarii pe luna Ianuarie 1938

Pentru angajări, lichidări, ordonanțări și plăți de salarii și pensii pe luna Ianuarie 1938, se repartizează din bugetul general al statului pe exercițiul 1937/938, următoarele sume, maxime dela capitolele:

I «SALARII»

Ministerul Apărării Naționale lei 244.504.504; ministerul Aerului și Marinei lei 34.000.000; ministerul Finanțelor lei 86.000.000; ministerul Educației Naționale lei 360.142.963; ministerul Cultelor și artelor lei 61.500.000; ministerul Internelor lei 113.661.250; ministerul Lucrărilor Publice și Comunicațiilor lei 3.532.000; ministerul Justiției lei 76.390.000; ministerul Agriculturii și Domeniilor lei 31.010.818; ministerul Industriei și Comerțului lei 8.100.000; ministerul Afacerilor Străine lei 16.660.000; ministerul Muncii și Sănătății lei 43.138.750; Președenției Consiliului de Miniștri lei 380.000
1.079.020.285

II. «DIVERSE»

Ministerul de Finanțe
Subvenția Casei generale de pensiuni lei 185.910.166
Total lei 1.264.930.451.

Dacă după satisfacerea nevoilor departamentelor pentru plata salariilor pe luna Ianuarie a. c., vor rezulta plusuri din cotele ce se repartizează prin acest decret, ele vor putea fi utilizate și pentru angajări, lichidări, ordonanțări și plăți, reprezentând drepturi de salarii pe lunile anterioare din anul financiar 1937-938.

UN COMUNICAT IN LEGATURA CU PLATA SALARIILOR

Ministerul de finanțe prin Direcția Mișcării Fondurilor — ne trimite spre publicare Inaltul Decret Regal de repartiția cotelor necesare pentru plata salariilor pe luna Ianuarie a. c., făcându-ne cunoscut în acelaș timp că acreditarea salariilor se va face din ziua de 20 Ianuarie a. c., dată dela care începe valabilitatea acelui decret în felul următor:

In ziua de 20 Ianuarie a. c., se va emite acreditivul necesar și se va vira subvenția cuvenită Casei Generale de Pensiuni, la contul său dela Banca Națională a României.

Dela 21 până la 25 Ianuarie a. c. se vor acredita toate salariile cuvenite funcționarilor statului din Capitală.

Dela 26 până la sfârșitul acestei luni se vor acredita salariile pentru funcționarii din provincie, în ordinea stabilită de ministerul finanțelor și comunicată departamentelor de resort.

Emiterea acreditivelor la capitală și provincie se va face pe baza tablourilor ce se vor primi la Direcțiunea Mișcării Fondurilor din ministerul finanțelor.

Atitudinea Camerei de Comerț din București față de prețurile maximale

Aseară la ora 7.30 s'a ținut la Camera de comerț ședința cons. de administrație sub președinția d-lui Penescu Cherci.

Fiind prima ședință pe anul 1938, d-sa, conform obiceiului, urează prosperitate în activitatea economică a membrilor și anunță numirea d-lui ing. Gigurtu, fost membru al Camerei, ca ministru de industrie și comerț în actualul guvern.

După aceasta d. prof. V. Stoicovici, secretar general, citește procesul verbal al ședinței din 30 Nov. a. t.

D. D. Mociornița, vice președinte, întreabă care a fost rezultatul intervențiilor făcute de Cameră în legătură cu ușurarea vieții economice deoarece lumea s'a săturat de formule și de promisiuni. Trebue luate măsuri ca industria și comerțul românesc să se desvolte normal căci cu atâtea piedici nu mai pot rezista.

D. Penescu Cherci: Atâta vreme cât politicul predomină economicul, lucrurile nu se pot schimba, însă nu va trece mult și rolurile se vor inversa.

D. Budeanu: Dacă s'ar face o statistică, s'ar putea constata că 90 la sută din impozite se scot din comerț și industrie.

D. Mociornița precizează că impozitele sunt plătite de consumatori însă impuse de stat.

Tot d-sa, în legătură cu prețurile maximale arată că pielea la noi e mai scumpă ca în orice țară din Europa. Aceasta din cauză că deși avem puține vite, mare parte din ele se exportă vii.

Numai pentru populația civilă se consumă anual 30 mil. kg. piele, afară de furniturile armatei, iar statul în loc să înlesnească importul, a urcat taxele până la 12 lei la kg. Ar trebui ca statul în loc să-i apese pe comercianți și industriași, să mai ia dela acei cari au făcut averi, pe diferite căi, pentru 7 generații.

Iar pe de altă parte dacă s'ar ușura situația agricultorilor viața dela sine ar intra în normal.

D. Em. Brancovici vorbind in numele exportatorilor, spune că aceștia, până vor trece alegerile, mai pot rezista

Examen pentru ocuparea a 26 locuri de ingineri la C. F. R.

In ziua de 14 Februarie a. c. orele 8 a. m. se va ține în localul Atelierelor București Grivița, un examen pentru ocuparea a 26 locuri de inginer la Atelierele CFR.

Sunt admiși numai cei de specialitate electromecanică.

Până la 5 Februarie se vor depune la serviciul de personal al Direcției Atelierelor din Gara de Nord, București actele următore:

Un certificat doveditor că nu este afiliat vreunei organizații cu tendințe contrarii ordinei de stat.

Acest certificat se va elibera cu avizul poliției respective.

Certificatul de naționalitate, de bună purtare, unul doveditor că se bucură de toate drepturile politice.

Diploma de studii, livretul militar. O declarație că nu face parte din vreo organizație subversivă, una că nu suferă de epilepsie, alta că nu mai ocupă altă funcție de stat și o fotografie.

Programul e publicat în foaia oficială c.f.r.

Lemnele sosite

In zilele de 15 și 16 Ianuarie a. c., au sosit în Capitală 752 vagoane lemne de foc.

Incurajați industria și comerțul românesc

Operațiunile de bursă în mâinile jidanilor

Până în prezent nu s'a întrebat nimeni cum se exercită și se prefesează comerțul pe lângă bursa de efecte și acțiuni din București, precum și pe lângă bursa de mărfuri. Dar ar fi bine să se dispună o anchetă, cât mai serioasă, în acest câmp de activitate comercială, pentru a se putea vedea ce rol important joacă jidanii, românii reprezentând deabea unu la sută în acest comerț atât de rentabil.

Pe lângă bursa de efecte avem un număr de 12 agenți oficiali de schimb din care, numai 3 sunt români, restul jidani, iar remizierii de pe lângă această bursă, în număr destul de mare, din care nu cred să fie mai mult de 10 români, restul iarăși numai jidani.

Nenorocirea este că la o bancă pur românească, cele mai importante ordine de cumpărări și vânzări de titluri se execută prin agenți și remizeri jidani, nesocotind agenții și remizerii români.

Dăm aceste rânduri ca un avertisment.

Moțiunea Sindicatului proprietarilor de autocamioane

Abrogarea legei nedrepte a cărăușiei publice;

Libera circulație pe șoselele țărei;

Scăderea impozitelor directe și indirecte pentru ca să fim puși în stare de egalitate cu toți cetățenii acestei țări;

Scutirea de orice taxe pentru transportul alimentelor, fructe și articolelor de prima necesitate și de mare consum, știut fiind că atunci când transporturile erau libere viața era mult mai eftină;

Scutirea de taxe și lăsarea liberă a transporturilor de materiale necesare la construcția șoselelor, podurilor și tuturor construcțiilor de utilitate publică;

Iar până la abrogarea legii cerem să fim impuși la o taxă fixă pe tonaj, care să nu depășească cei 300 lei pe lună plătiți de marile întreprinderi comerciale pentru autocamioanele lor;

Pentru cursele ocazionale înțelegem să plătim 0,40 bani taxă maximă de tonă km., calculată la fiecare cursă ocazională, pe parcursul făcut cu încărcătură.

MINISTERUL INDUSTRIEI ȘI COMERȚULUI
Direcțiunea Industriei

Inspectoratul Industrial București

Tablourile de personal ale întreprinderilor industriale și comerciale

Conform legei pentru utilizarea personalului românesc în întreprinderi, termenul de predare a tablourilor de personal ale întreprinderilor comerciale și industriale, ce le-au avut la data de 31 Decembrie 1937, este până la data de 31 Ianuarie 1938.

Intreprinderile industriale și comerciale din București și cele din județele Ilfov, Prahova, Buzău, R. Sărat, Dâmbovița, Muscel, Argeș și Vlașca, vor depune tablourile în trei exemplare la inspectoratul 11 industrial București, str. Neculai Șelari 9 etaj 4: primul tablou se va timbra cu 8 fiscal și 1 leu aviație— ținând loc de cerere, — iar celelalte două cu 2 fiscal și 2 aviație.

In tablou se va specifica — completându-se toate rubricile —și următoarele:

Pentru societățile anonime: membrii consiliului de ad-ție, cu arătarea celor ce îndeplinesc atribuțiunile de președinte și de administratori delegați, apoi membrii consiliului de direcție și ai comitetului de cenzori.

Pentru celelalte întreprinderi: numele asociaților sau ale patronilor.

La sfârșitul tablourilor se va trece personalul concediat în cursul anului expirat pe categorii de personal completându-se toate rubricile.

Toate întreprinderile care lucrând sub aceiași firmă înregistrată au centrală, sucursale, agenții, reprezentanțe sau mai multe fabrici vor trebui să înainteze tablouri separate pentru fiecare din acestea precum și unul centralizator al tuturor acestora, arătând că lucrează însă sub aceiași firmă și conducere.

Intreprinderile care au sediul în străinătate și funcționează în România, vor arăta pe lângă celelalte date numărul și data Jurnalului Consiliului de miniștri precum și numele reprezentantului acestei întreprinderi pentru România, completând pentru aceasta, datele din rubricele tabloului.

Intreprinderile mari vor înainta și un memoriu explicativ în dublu exemplar asupra modului cum au înțeles să pregătească elementele technice industriale sau comerciale de cari au nevoie (întreținere în școli industriale, specializare în străinătate, etc.).

Tablourile cari nu vor fi complectate conform dispozițiunilor legii, regulamentului și acestor dispozițiuni, nu vor fi luate în considerare, întreprinderile fiind socotite ca contraveniente legii.

Tablourile se înaintează numai la inspectoratul industrial, ori ce număr de lucrători ar avea întreprinderile industrale și comerciale.

Intreprinderile industriale și comerciale sunt rugate a depune tablourile și a nu lăsa ultimele zile până la expirarea termenului, când din cauza aglomerațiunei nu se va putea face față înregistrării lor, deci cădea-se în contravențiune.

RADU
Eftinește viața
Calea Victoriei, 81
Lei 21 Pânză naturală
„ 29 Batist colorat pt. lingerie de damă
„ 24 Finet francez 70 cm. lat
„ 68 Pânză pentru Saltele
„ 78 Pânză pt. Cearceafuri l-a, 150 cm. lat
„ 48 Picheturi pt. Capoade
„ 65 Poplin l-a pt. Cămăși
„ 13 Cârpe pentru Bucătărie
„ 29 Chiloți pentru Dame
„ 29 Ciorapi pt. Dame
„ 88 Flanele plușate Bărbătești
„ 26 Ciorapi Bărbătești l-a
„ 280 Treninguri Haine și Pantaloni
„ 360 Mătase pentru Plăpâmi 180 cm. lat.
„ 78 Cravate de Mătase l-a
„ 130 Pulovere groase Bărbătești
„ 65 Șaluri de lână Bărbătești
„ 250 Pijamale Finet l-a
„ 158 Perdele 220 cm. lat l-a

Post vacant în învățământ

La liceul militar «Regele Ferdinand I« Chișinău, este vacant postul de profesor-ajutor de șt. fizico-chimice, retribuit cu 4.550 lei lunar brutto. Doritorii vor adresa cererile ministerului Apărării Naționale, Direcția liceelor militare, Piața Walter Mărăcineanu, București, însoțite de actele prevăzute la art. II din Decizia ministerului No. 799/938 publicată în «Monitorul Oficial» No. 187 din 16 August 1937.

Nu sunt jidanii proprietari de pământ?

Se spune că jidanii nu sunt proprietari rurali, că nu au moșii, că nu posedă pământ la sate. Nu-i vom arăta pe cei din Maramureș și din Moldova. Ne mulțumim pentru astăzi, a semnala pe câțiva numai:

Lazăr Weiselberg proprietar la 850 — pogoane arabile, situate în satul Sredina jud. Caliacra la 18 km. de Balcic. Acest jidan s'a ocupat cu comerțul de vinuri în București Str. Olimp No. 16, unde locuește și azi, fiind și proprietar.

Frații Herdan, proprietarii unei ferme, cu câteva zeci de pogoane în apropiere de București.

Frații Adolf, Ely și Max Bercovici, proprietari a 450 pogoane arabile, situate la Murfatlar în Dobrogea.

Toți acești jidani întrebuințează în ad-ție numai jidani.

Steinberg, proprietar în com Crâmpoaia jud. Olt a 700 pog. teren arabil și în com. Mihăești jud. Olt a 200 pogoane.

Arditti Mauriciu (Moriz) proprietar a unei ferme cu 10 pog. în com. Pipera-Ilfov .Furnizor de pânză al armatei.

KOPROL
CEL MAI BUN PURGATIV DE CIOCOLATĂ
fiecare săculeț conține un bilețel pentru concursul jubiliar

SCOALA DUPLOYEN
LIMBILE MODERNE
STENOGRAFIA
DACTILOGRAFIA
CONTABILITATEA
STR. CAROL 60

Vinuri naturale
Grătar românesc
Găsiți la Restaurantul
Alex. Călinescu
Șos. Mihai Bravu No. 58
Tramvaiele: No. 7—14—24—26

„Fotocopie"
MARTIN BILINSKY
MAGAZIN CREȘTIN
Developează, mărește, reproduce. Aparate și articole pentru Fotografi amatori
CALEA VICTORIEI No. 38
(Colț cu Pasajul Majestic)
Telefon No. 434/15.

MOȚI
VINURI ȘAMPANIE

Camarazii și prietenii legionarilor
Cămăși, cravate, pijamale, pulovere
Specialist în lingerie după măsură
Concurează cu 20% toate magazinele cuaceașiarticole
„Niky"
DUMITRU BORCEA București Tel. 3.51.66 Calea Victoriei 114

Blănăria „LEOPARD"
Petre Gârleanu
Str. Colței No 40
TOATE SORTURILE DE BLANURI
Vinde cu prețuri reduse
VIZITAȚI SPRE CONVINGERE — Tel. 471.05

Magazinul
C. N. Dumitrescu
Strada Lipscani Nr. 68, Telefon: 3.10.11
Aduce la cunoștința distinsei sale clientele că este în permanență bine asortat cu stofe și mătăsuri fine pentru toalete elegante

SOC. COOPERATIVĂ
GEAMUL ROMÂNESC
ASOCIAȚIA GEAMGIILOR ROMANI MOȚI
Magazinul de detail și engros
BUCUREȘTI — CALEA MOȘILOR No. 25. Telefon 3.16.04
Se găsesc orice fel de Geamuri, Cristale, Oglinzi, Rame, Tablouri, etc.
Se execută montări de artă în branșa de geamuri și cristale șlefuite, matte, jivrate, ornamente albe și în culori la prețuri ce numai Cooperația le poate oferi
Maeștri români specialiști în branșe
Expediem orice cantitate și calitate de geamuri în toată țara.

Croitoria Civilă și Militară
I. OLTEANU
Execută eftin, prompt și ireproșabil cele mai pretențioase comenzi, B-DUL ELISABETA No. 10, Etaj I. BUCUREȘTI
TELEFON: 5.08|24

ULTIMA ORA

Se modifică legea electorală?

O soluţie primejdioasă. Atitudinea partidelor politice

Eri la amiază guvernul a confirmat ştirea apărută în toate ziarele, care dealtfel face obiectul principal al discuţiilor din ultima săptămână.

Parlamentul va fi dizolvat.

Numai asupra datei când lumea trebuie să afle, nu s'a hotărît guvernul încă în mod definitiv; fiindcă aci mai intervine încă un element indispensabil: asigurarea primelor majoritare.

Discuţiile asupra problemei dizolvării înainte sau după validări este o pierdere de vreme, fiindcă nimeni nu şi-a făcut iluzii despre intenţiile actualului cabinet.

PROBLEME PENTRU GUVERN

Pentru guvern se pune însă o grea problemă de rezolvat în aritmetica electorală, îndeosebi dacă o raportăm la rezultatele recentelor alegeri; căci cu oricâtă uşurinţă se poate argumenta dela birou că voturile se pierd şi se obţin după anumite legi imuabile, practica electorală a demonstrat chiar meşterilor legiuirilor actuale că artificiile de calcul înainte şi după alegeri nu mai pot merge.

Intr'adevăr aproape întotdeauna ţara acordă un procent de credit oricărui nou guvern. Cam zece până la cinsprezece la sută, care în cazul nostru nu poate fi îndestulător pentru atingerea cotei de 40 la sută, dacă ţinem seama că partidul naţional-creştin a obţinut în recentele alegeri numai 9 la sută pe ţară. Chiar noulle colaborări şi eventualele carteluri ce se vor încheia încă nu pot aduce la totalizare mai mult ca 30 la sută.

De aci necesitatea, unei conferinţe ministeriale ce se va ţine astăzi după amiază, la care vor participa toţi miniştrii, subsecretarii şi secretarii generali politici, în afară de şefii departamentelor militare.

SE MODIFICA LEGEA ELECTORALA?

Deşi guvernul anunţă pretutindeni că va obţine în alegeri peste 60 la sută, ceace ar însemna, aproape, vechiul procent la patrat, obiectul discuţiunilor din ultima săptămână este de a se găsi mijlocul prin care, cu cât mai puţine voturi să se obţină cât mai multe mandate în parlament. Adică modificarea legii electorale, în sensul ca gruparea care a obţinut faţă de fiecare dintre partidele politice, mai multe voturi să obţină prima majoritară.

Cu alte cuvinte dacă guvernul ar lua în viitoarele alegeri 30 la sută să poată avea cel puţin 65 la sută din mandate.

Soluţia aceasta la care s'ar opri guvernul, ar echivala cu o siluire a voinţei obşteşti, având totodată neb ănuite repercursiuni chiar împotriva calculelor sale.

Căci în definitiv dacă este vorba de artificii de calcule electorale, chiar cu armele guvernului se pot găsi formule pentru a fi înfrânt. Ar fi însă de data aceasta o gravă înfrângere, cu directe responsabilităţi.

Deaceia nu credem ca guvernul să se oprească, după cum am fost informaţi, ba această soluţie periculoasă, fiindcă e greu să poţi argumenta că numai cu 30 la sută, poţi reprezenta încrederea întregei ţări.

Şi apoi, în faţa acestei situaţii actualul cabinet s'ar putea isbi de unanima solidaritate a pactului de opoziţie.

Şi atunci?

Deaceia credem că totuşi nu se poate trece chiar în politică peste o anumită linie etică.

STILEX

O importantă consfătuire ministerială

Azi după amiază se va ţine la preşedinţia consiliului de miniştri, o importantă consfătuire ministerială la care vor participa toţi titularii departamentelor, afară de cele militare, subsecretarii de stat şi secretarii generali.

Consfătuirea are un obiect pur politic şi se vor discuta măsurile ce trebuesc luate pentru propaganda electorală în vederea apropiatelor alegeri generale.

Vor fi puse în discuţie şi probleme cu caracter de partid şi a unei grabnice şi rapide unificări politice a guvernului.

D. Beck la Berlin

VARŞOVIA, 18 (Rador). — Corespondentul din Berlin al ziarului «Gazeta Polska» scrie:

«Intrevederile pe cari d. Beck le-a avut la Berlin s'au desfăşurat într'o atmosferă amicală, producându-se un schimb de vederi asupra problemelor cari interesează cele două ţări.

Intrucât contactul între conducătorii politici ai celor două ţări este un eveniment firesc şi întrucât nu au avut loc negocieri speciale, nu s'a dat un comunicat asupra rezultatului întrevederilor dela Berlin.

VARŞOVIA, 18 (Rador).—D. Beck ministrul afacerilor străine ai Poloniei, a pleca alaltăeri după amiază din Berlin.

Statele Unite nu recunosc imperiul italian şi noile cuceriri japoneze

WASHINGTON, 18 (Rador). —In urma discuţiunilor ce s'au dus în presă pe chestiunea recunoaşterii imperiului italian din Etiopia de către guvernul american, un reprezentat autorizat al guvernului a precizat că nu s'a produs nici o schimbare în politica guvernului american, care continuă a se opune recunoaşterii cuceririi italiene.

El a adăogat că această chestiune n'a fost discutată în ultimul timp şi că nici o discuţie asupra acestui subiect nu este pe ordinea de zi a activităţii diplomaţiei americane.

D. Cordell Hull continuă să menţină în întregime principiile doctrinei, Stimson.

Imbunătăţirea raporturilor anglo-irlandeze

LONDRA 17 (Rador). — Cu mai multe ceasuri înainte de începerea conferinţei anglo-irlandeze, o mare mulţime s'a adunat în faţa palatului preşedinţiei consiliului de miniştri din Downing Street, unde se ţin şedinţele comune ale delegaţiilor celor două ţări.

Poliţia a fost nevoită din această cauză să ia măsuri de oridne.

La ora 11, în sala de şedinţe a consiliului de miniştri britanic, primul ministru d. Neville Chamberlain a a avut o consfătuire cu membrii guvernului din fruntea departamentelor pe care le privesc deliberările conferinţei anglo-olandeze.

La amiază, delegaţiile Marei Britanii şi Irlandei au luat parte la un dejun comun, dar fără caracter oficial. La deliberări nu iau parte de cât patru miniştri de fiecare parte.

Se desminte o împăcare a d-lui Vaida cu naţional-ţărăniştii

«Voinţa ţării», ziarul oficios al organizaţiei «Forntului Românesc», din Capitală scrie:

«Mai multe ziare dornice de senzaţie sau puse la cale de cei interesaţi, nu încetează de a anunţa diverse consfătuiri şi întâlniri cari ar prepara o reintregire a partidului naţional-ţărănesc prin revenirea d-lui Vaida.

Aducem la cunoştinţă opiniei publice, nu numai că n'a fost nici o consfătuire sau întâlnire în acest scop, dar că nici n'a fost vreodată vorba de aşa ceva în rândurile «Frontului Românesc».

Cine cunoaşte statornicia în idei şi spiritul de hotărâre al d-lui Vaida nici n'are nevoe de această desmintire.

Dealtfel, declaraţiile făcute de preşedintele «Frontului românesc», în faţa preşedinţilor de organizaţii din ţară au fost edificatoare pentru oamenii de bună credinţă».

Grupul H se retrage din partidul liberal

Nemulţumiţi de modul, cum s'a făcut reîntregirea partidului liberal, o parte a grupului H. în frunte cu d. Petre Ghiaţă au prezentat demisiile d-lui Dinu Brătianu.

Intenţiile haşiştilor sunt de a se prezenta singuri în alegerile viitoare, punând liste separate de ale partidului liberal în majoritatea judeţelor.

Această hotărâre a d-lui Petre Ghiaţă se pare că este susţinută chiar de unii membri «devotaţi» rămaşi în partidul liberal.

In Franţa

D. Chautemps însărcinat cu formarea guvernului

D. Blum şi-a depus mandatul

PARIS, 17 (Rador). — D. Camille Chautemps, preşedintlee consiliului demisionar, a fost însărcinat de d. Lebrun cu formarea noului guvern.

CABINET AL FRONTULUI POPULAR?

PARIS, 18 (Rador). — Părăsind palatul Elyssée, la ora 20 şi 10, d. Chautemps a făcut ziariştilor o expunere asupra demersurilor din cursul zilei de azi.

D-sa a subliniat importanţa conferinţei pe care a avut-o cu d. Blum, căruia i-a exprimat dorinţa de a vedea pe socialişti participând la guvernul pe care-şi propune să-l formeze.

D. Chautemps a adăugat că în cursul reuniunii pe care au avut-o azi radical-socialiştii l-au copleşit cu cele mai amicale şi mai călduroase încurajări. D-sa a mai spus:

«Am avut în urmă în cabinetul meu dela Cameră un schimb de vederi cu d-nii Jacques Duclos şi Gilton reprezentanţii partidului comunist. Am primit apoi pe d-nii Frossard şi Lafaye, reprezentanţii Uniunii socialiste republicane».

D. Chautemps a încheiat decla rând că speră să poată reuşi a forma cabinetul în cursul zilei de mâine.

INTREVEDERI

D. Chautemps s'a înapoiat la ora 20.20 la Hotel Matignon, unde a avut o întrevedere cu d. Serol, preşedintele grupului parlamentar socialist.

După d. Serol, d. Bonnet, a fost introdus în cabinetul d-lui Chautemps.

D. CAMILLE CHAUTEMSS

La ora 22 şi 10, după o întrevedere de trei sferturi de oră cu d. Chautemps, d. Georges Bonett a părăsit Hotel Matignon. După plecarea d-lui Bonnet, d. Chautemps a primit în cursul serii succesiv la Hotel Matignon pe d-nii Queille, Pierre Cot şi Paul Boncour.

Redactorul politic al agenţiei «Havas» afirmă că trebue considerat ca un lucru stabilit faptul că d. Chautemps nu se poate bizui pe intrarea în cabinetul său a reprezentanţilor socialişti. Este însă probabil că d-sa va obţine sprijinul parlamentar al acestui partid.

*

PARIS, 18 (Rador). — In cercurile conducătoare socialiste se afirmă că textul ce va fi întocmit de comisia de redactare a consiliului naţional socialist va cere constituirea unui guvern cuprinzând reprezentanţi ai tuturor partidelor cari fac parte din Frontul Popula.

parte din Frontul Popular.

In cazul când un asemenea guvern nu se va putea constitui, socialiştii vor acorda sprijinul lor unui cabinet radical-socialist.

*

PARIS 18 (Rador) — Părăsind aseară la ora 1 şi 10 palatul Matignon, d. Chautemps a făcut ziariştilor următoarea declaraţie:

«Nu am avut astăseară decât discuţii particulare cu mai mulţi prieteni. Nu am luat încă nicio hotărâre deoarece nu cunosc până acum hotărârea partidului socialist.

*

PARIS 18 (Rador). — Ca urmare a celor declarate în şedinţa de azi noapte a consiliului naţional al partidului socialist, d. Blum a trimis d-lui Victor Basch, preşedintele comitetului Frontului Popular, o scrisoare în care cere ca imediat comitetul să întreprindă o anchetă asupra modului în care s'au desfăşurat negocierile sale în vederea formării viitorului guvern.

*

PARIS 18 (Rador) — Comuniştii au organizat eri seară o manifestaţie la Paris.

In cursul manifestaţiei au luat cuvântul d-nii Thorez şi Ramette, cari au cerut ca partidul comunist să-şi aibe reprezentanţii săi în viitorul guvern şi au criticat atitudinea d-lui Chautemps, pe care l-au acuzat că vrea să excludă pe comuniştii din majoritate.

CE SCRIU ZIARELE FRANCEZE

PARIS 18 (Rador). — Ziarele de azi rimineaţă continuă a acorda toată ăatenţia lor crizei ministeriale.

«Le Journal» scrie: «Această criză va lăsa urme adânci în orientarea actualei legislaturi. Intr'adevăr este prima dată că şeful unui partid strâns legat de aproape 18 luni de opera guvernului, — şeful partidului socialist — proclamă necesitatea indispensabilă de a se realiza dacă nu unanimitatea parlamentară, cel puţin o largă uniune depăşind cadrele majorităţii politice. Mai mult decât ar putea să o facă ori ce comentar, nu este aceasta o dovadă că ora este gravă?».

*

«L'Ere Nouvelle» scrie: «Soarta ţării nu poate fi subordonată unor pofte şi certuri electorale. Interesele Franţei, pacea socială, securitatea francului, cer un guvern hotărât să apere pacea, ordinea internă şi ordinea monetară.

Japonia hotărîtă să continue războiul în China

Lupte decisive în Sud. Declaraţiile primului ministru chinez

HANKEU, 18 (Rador). — Agenţia chineză Central News transmite:

Se aşteaptă dintr'un moment într'altul o luptă decisivă în regiunea de sud a provinciei Shantung unde, atât chinezii cât şi japonezii au concentrat forţe importante.

In centrul provinciei Anhuei trupele chineze sunt stăpâne pe situaţie. Dealungul fluviului Yangţe, trupele chineze continuă încercuirea regiunii Nhu, important centru comercial la 75 km. de Nanking.

*

SHANGHAI, 18 (Rador). — Trupe de întărire japoneze au fost trimise în grabă spre Hanceau pentru a împiedica trupele chineze comandate de generalul Cian Fah Kuei să recucereasca acest oraş.

Truvele chineze cari au început ofensiva la 60 km. de Hangceu acum câteva zile, au ajuns la 10 km. vest de acest oraş şi caută actualmente să străpungă liniile japoneze. Bubuitul tunurilor se aude limpede din Hanceau.

*

HANKEU 18 (Rador). — D. dr. Kung, preşedintele consiliului de miniştri al guvernului central chinez, a declarat presei că socoteşte cu totul neacceptabile propunerile făcute Chinei prin manifestul japonez întrucât ele nu ţin absolut de loc seama de suveranitatea Chinei. Manifestul acesta face şi mai hotărâtă naţiunea chineză să se apere în contra agresorului

Dată fiind inferioritatea de armament a Chinei, armata ei este redusă la defensivă, având drept principal obiectiv obosirea adversarului.

D. Kung a subliniat apoi că anumite puncte din manifestul japonez au nevole de lămuriri, şi că nu este actualmente cazul ca guvernul chinez să ia iniţiativa pentru lămurirea lor. Aceasta nu vrea să însemne că guvernul chinez adoptă o politică de tărăgănire.

*

SHANGHAI, 18 (Rador). — Peste 500 de marinari japonezi au fost debarcaţi pe coastă chineză, la 60 km. vest de Hongkong. Chinezii au trimis imediat trupe de întărire cari au intrat în luptă cu marinarii debarcaţi.

Se crede că această acţiune constitue începutul unei vaste operaţiuni strategice japoneze în China de sud.

D. Stoiadinovici la Berlin

BERLIN, 17 (Rador). Fuehrerul-cancelar a primit azi la amiază, la palatul cancelariatului, pe d. Stoiadinovici, şeful guvernului iugoslav.

D. Stoiadinovici, însoţit de suita sa, a sosit la palat la ora 11 şi jumatate. O mulţime imensă l-a primit cu aclamaţii.

Puţin mai târziu a sosit şi generalul Goering, căruia mulţimea i-a făcut o manifestaţie asemănătoare.

La recepţia d. Stoiadinovici a venit însoţit de d. Markovici, ministrul Jugoslaviei la Berlin. D. von Neurath, ministrul Afacerilor străine al Reichului, şi d. von Heeren, ministrul Reichului la Belgrad, asistau de asemenea la recepţie.

Convorbirile politice pe care d. Stoiadinovici le-a avut cu Fuehrerul-cancerar şi la care au participat generalul Goering, baronul von Neurath şi d. Markovici

Importante cuceriri naţionaliste pe frontul Teruel

SALAMANCA 18 (Rador) — Corespondentul Agenţiei Havas transmite următorul comunicat naţionalist:

Trupele naţionaliste au luat cu asalt toate poziţiile republicane dela Alto de Celadas şi Muleton, pe frontul Teruel.

Republicanii, întăriţi pe aceste importante poziţii de mai bine de un an au fost respinşi şi urmăriţi în valea Alfambra.

Numărul prizonierilor este de aproape 700 acela al morţilor este foarte mare deoarece guvernamentalii au încercat să reziste atacului naţionalist. Naţionaliştii au cucerit şi o mare cantitate de material de război.

*

SEVILLA 18 (Rador). — Corespondentul Agenţiei D. N. B. transmite următorul comunicat, citit la postul de radio de generalul Queipo de Llano:

Trupele naţionaliste au reuşit să străpungă frontul republican la nord de Teruel, cuerind poziţii importante în apropiere de Celadas. O coloană a ajuns pe şoseaua spre Teruel, în apropiere de Montalban.

Naţionaliştii au făcut peste 700 de prizonieri şi au tăiat retragerea mai multor detaşamente republicane.

Detaşamente naţionaliste au ocupat poziţia Muleton pentru stăpânirea căreia s'au dat lupte crâncene dela începutul atacului asupra oraşului Teruel. In cursul luptelor pentru această poziţie au fost doborâte patru avioane guvernamentale.

Nou plebiscit în Germania

PARIS, 18 (Ager). — Se telegrafiază din Berlin:

In cercurile bine informate se afirmă că în cursul lunei Aprilie guvernul naţional-socialist german va organiza un plebiscit asupra celor mai multe din chestiunile ce prezintă vreun interes de ordin intern sau extern, inclusiv chestiunea colonială.

Pregătirile în vederea acestui vast plebiscit sunt făcute cu multă energie. Un mare număr de oratori cutreeră de câteva săptămâni marile centre ale Reichului, ţinând întruniri în care explică publicului opera realizată de guvernul naţional-socialist în cursul ultimilor ani şi scopurile de ordin intern şi extern pe care le urmăreşte regimul naţional-socialist.

Data exactă a acestei consultări populare, a cărei menire este de a aproba opera trecută şi viitoare a regimului, n'a fost încă fixată, dar este sigur că ea se va produce înainte de călătoria Fuehrerului la Roma, adică înainte de 9 Mai.

ECOURI POLEMICE

COMUNICAT No. 9

Mareşalatul Curţii Regale face cunoscut următoarele:

In ziua de 17 Ianuarie 1938 Majestatea Sa Regele a primit în audienţă de lucru pe:

D. Ion Lupaş, ministrul Cultelor şi Artelor.

D. Armand Călinescu, ministru al Internelor.

D. general de Div. Ion Antonescu, ministrul Apărărei Naţionale.

După amiază Majestatea Sa Regele a primit în audienţă pe:

D. Virginio Gayda.

D. Francesco Maratea.

D. Teofil Sidorovici, comandant al Străjii Ţării.

Se afirmă că datoriile municipiului Bucureşti se cifrează la două miliarde lei. Socoteala aceasta reiese din situaţiile întocmite de direcţiunea financiară a municipiului.

Cetăţenii Capitalei sunt însă dornici să ştie la câte se vor ridica aceste datorii după ce se va face o severă anchetă, scormonindu-se gestiunile cu 4-5 ani în urmă. Şi mai ales ar vrea să ştie, din ce provin aceste datorii de miliarde!...

Atenţiune la paşaportarii cari vor să-şi treacă peste graniţă averea câştigată peste noapte în România. Atenţiune la ovreii cari speriaţi de unele măsuri, vor să-şi asigure banii în străinătate. Atenţiune la transferuri.

De câteva zile, se caută «legături bune» la Banca Naţională. Ovreii oferă între 10-15% pentru aranjarea unor transferuri. Oameni cu influenţă se vor găsi. Comisioanele tentează. Mituitori sunt mulţi. Dar oameni de veghe se vor găsi?

Fără să constitue pentru cineva un motiv de supărare, relevăm faptul că nu s'a trecut încă dela perioada «planurilor» şi a programelor strict teoretice. Nu trebuie să ne orientăm după spaima ovreilor, ci după ceiace s'a făcut efectiv până acum pentru cauza românească.

Se ştie, de pildă, că mai mult de 75 la sută din importatori sunt ovrei, cotele de import fiind în acelaşi proporţie deţinute de firmele semite. Mulţi dintre aceştia nici nu sunt cetăţeni români. Cei cari sunt, sunt prin fraudă şi tot fraudulos au şi obţinut cotele de import.

Pentru a se suprima cotele de import ale ovreilor nu e nevoie nici de decret-regal, nici de decret-lege, ci de o simplă decizie ministerială. Şi n'ar avea nimeni dreptul s'o atace.

Dece guvernul nu aplică practic, în acest domeniu, programul d-lui A. C. Cuza?

Specula continuă. Articolele de prima necesitate se scumpesc pe măsură ce uutorităţile anunţă «noui măsuri de reprimare»... O adevărată bătaie de joc!

Combaterea speculei nu se face prin târgueli şi prin comunicate redactate în biroul d-lor inspectori şi a d-lor din «comisiunea speculei», trecuţi în bugetul ministerului de industrie şi comerţ.

Consumatorii au renunţat să mai creadă în eficacitatea măsurilor luate de oficialitate. Deaceia, ar fi bine să se desfiinţeze Comisiile speculei, cel puţin pentru a scăpa de o serie de bugetivori inutili şi tot de atâtea diurne încasate absolut de pomană.

Ziarul «Viitorul — oficiosul partidului liberal — se plânge împotriva cenzurii ce i se aplică, recunoscând însă «utilitatea şi legitimitatea unei cenzuri, mai cu seamă în împrejurările actuale».

E bine, cel puţin că, partidul d-lui Tătărăscu, îşi recunoaşte paternitatea.

Atunci dece se plânge? Că cenzura se face «pe sprânceană»?

Pe vremea d-lui Tătărăscu, nouă ni se cenzura, de pildă, când pomeneam numele jidanilor cari jăcmăneau la Cazinoul dela Sinaia sau când scriam despre afacerile d-lui Bejan, despre sperţurile ce se dădeau pentru compensaţiile de industrie şi comerţ, or despre coardela vocalo ale unui oarecare Ada Sari.

D. profesor universitar dr. G. Udriţky, a fost ales preşedinte al Asociaţiei foştilor elevi şi profesori ai liceului „An. Başotă" din Pomârla-Dorohoi.

„Asoc. Medic. Creştini" ţine şedinţă de comitet Marţi 18 Ianuarie cor. ora 9 şi jum. seara în str. Schitu Măgureanu Nr. 2.

La ordinea de zi:

1) Generalizarea măsurilor de românizare a profesiunii medicale în Instituţiile publice şi particulare. 2) Inscrieri noui în Asociaţie. 3) Ţinerea unui congres al Asociaţiei. 4) Diverse.

Comisia de judecată I. O. V. s'a întrunit eri la ministerul muncii. In urma propunerii d-lui dr. Jean I. Ghiulea directorul general al muncii s'a dat avertisment firmelor să ţină seamă de prevederile legii de plasare I. O. V. Deasemenea s'a recomandat firmelor să angajeze numai personal de sânge românesc.

TIPARUL INSTITUTU LUI DE ARTE GRAFICE «EMINESCU» S. A., STR. ING. ANGHEL SALIGNY, 2, TELEFON 3.26.68 Redactor-responsabil: V. Olaniuc-Stere

ANUL II. No. 267

6 Pagini 3 Lei

Vineri 21 Ianuarie 1938

BUNA VESTIRE

ZIAR LIBER DE LUPTĂ ȘI DOCTRINĂ ROMÂNEASCĂ

Redactor șef
MIHAIL POLIHRONIADE

Directori:
DRAGOȘ PROTOPOPESCU
GRIGORE MANOILESCU

Redacția și Administrația:
BUCUREȘTI
Bulevardul Elisabeta 12, etaj II.

TELEFOANE
Direcția, Redacția . . . 4.84.34
Administrația 4.85.82
Tipografia 4.77.56

ABONAMENTE:
Comune urbane: 1 an Lei 709; 6 luni » 350; 3 luni » 175
Comune rurale: 1 an Lei 500; 6 luni » 250; 3 luni » 125

Pentru d. Ștefănescu-Goangă

Scrisoare deschisă

Domnule rector,

După cum ați văzut și d-voastră, vă tulbur liniștea de vre-o câteva zile. Nu v'am acuzat de crimă. Și nici n'am încercat să stabilesc un autorat moral în sarcina dv. Am reactualizat doar întâmplările în legătură cu sfâșietoarea dramă a funcționarului Vasile Burtică. Prezentând scenele și datele nude — destul de elocvente — n'am tras totuși nici-o concluzie dăunătoare pentru dv. pe plan penal. A murit un om fără nume sunător: Vasile Burtică. Nu făcea politică, vreau să zic: nu era mare personalitate. Un simplu orfan de război, care a străbătut în viață prin propriile sale strădanii și puteri. Și-a privit fericirea în ochii asistentei dv. depe vremuri. Ce s'a întâmplat, ce legături au fost între dv. și Viorica Pintilescu, — după cum șoptește strada, — nu mă prea interesează. Rămâne însă ceva, un mister, o întrebare mare și neagră, peste dosarul închis de justiție.

Si chiar dacă n'ar fi decât această întrebare, cred eu, ar fi cazul să simțiți o sguduitură de conștiință, dacă v'a mai rămas ceva urmă de conștiință.

Eu, în locul dv., mi-aș da demisia din postul de rector.

Așa numai, pentru prestigiul Universității.

Că a murit Vasile Burtică — repet — n'are prea multă importanță.

Că a fost omorît prin imprudență, cu ajutorul a 2 gloanțe de revolver, deasemeni nu prea are importanță.

Asta se poate întâmpla oricărui om comun și — după cum spuneți dv. — nu se clatină universul.

A, era altceva dacă ați fi fost ucis dv. prin imprudență. Atunci s'ar fi făcut un scandal monstru. Exact atât de mare, ca acela depe vremea procesului.

V'aduceți aminte, domnule rector?

In ziua de 14 Noembrie 1935, orașul Cluj și-a manifestat simpatia față de rectoriceasca voastră persoană, prin niște bilețele mici, lipite pe pereții caselor. In bilețele se vorbia numai de niște legături sentimentale avansate ale d-lui rector. Și d. rector avea familie și copii.

Studenții manifestau: Burtică! Bur-ti-că!

Strada șoptia. Oamenii de bine se agitau. Orașul întreg fierbea. In mod normal, trebuia să plecați dela rectorat. N'ați făcut-o. Știați, pe semne, ceva ce nu știau profanii.

«Voi căuta ca la timpul oportun să arăt, celor ce mă calomniază, cine sunt eu!» — răspundeați dv. magistratului instructor, la o întrebare care avea nevoie de cu totul alt răspuns.

Au trecut zilele, ați trecut și dv. Ați venit la minister. Nu v'a piesnit obrazul de rușine, așa cum s'ar fi întâmplat cu orice birjar de treabă, de pildă. Ați început prigoana împotriva studenților. I-ați scos din cămine și i-ați trimis să doarmă în Cișmigiu. Ați scos studentele în stradă. Și n'ați auzit cum vă blestemă părinții copiilor batjocoriți.

V'ați răsvrătit și împotriva rugăciunii, postând jandarmul la intrarea bisericilor.

Pesemne n'ați auzit de bătaia lui Dumnezeu.

Au trecut zilele, ați trecut și dv. Iar sunteți rector. S'a schimbat totuși ceva. Nu «veți fi ministru» ci «ați fost».

Și nu plecați dela rectorat. Nu auziți cum șoptesc studenții în jurul dv. Nu le citiți disprețul din priviri. Nu observați că nu vă mai salută nici portarul dela universitate.

Nu mai vedeți, nu mai auziți, nu mai simțiți.

Aci ați ajuns. Trist, ca un sfârșit de viață inutilă.

In fiecare dimineață, vine Vasile Burtică și vă scotocește hârtiile. Când cade cerneala roșie pe acte, v'aduceți aminte de povestea petelor de sânge. Stați după uși capitonate. Dar uneori tot mai străbate strigătul: Bur-ti-că!

Aveți un dușman teribil: memoria.

Căutați-vă și un prieten, domnule rector: bunul simț. Și demisionați. Nu mai stați acolo unde nu vă mai doresc nici scaunele, nici birourile. Nu le auziți cum trosnesc? Ca niște sicrie. Parcă s'ar frământa bietul Vasile Burtică în mormânt! Auziți bătăi în ușă.

— Nu sunt acasă! Dați-mi pace! V'arăt eu cine sunt!

Ați vrea să intrați într'o biserică, să vă rugați. Dar înaineta ochilor chinuiți vă răsare imaginea jandarmului. Nu mai puteți intra. E târziu și trist. Nu mai sunteți rector, de multă vreme. Demult, demult, domnule profesor.

Mă mir cum nu observați. Mă mir cum nu plecați.

Mi-e scârbă.

VALERIU CARDU

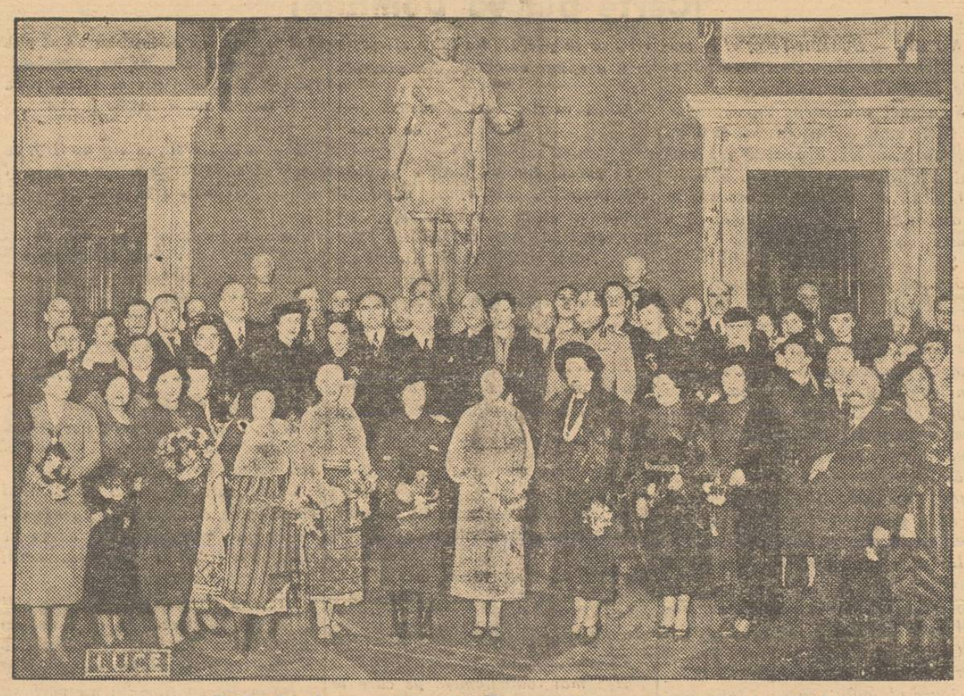

Pelerinajul român la Roma: Recepția dela Capitol

Sinod ecumenic împărătesc

Sinodul Bisericei Ortodoxe Române a început lucrările de pregătire a unui mare Sinod Ecumenic.

Un gând bun care nu trebue să rămână numai un gând, ci să se realizeze cât mai curând și cât mai temeinic. In vremurile de pierderi grele a Ortodoxiei în Rusia păgână nu poate fi un fapt mai măreț și mai plăcut lui Dumnezeu decât adunarea laolaltă a tuturor patriarhilor, mitropoliților și episcopilor ortodoxi din lumea întreagă.

Sunt de sigur și canoane prea vechi și nepotrivite cu vremurile de azi ce se cer schimbate, și mai ales canoane noui de așezat pe măsura nouilor forme de viață a popoarelor și a oamenilor. Dar mai ales se cere o adunare a tuturor căpeteniilor, dreptcredincioșilor, pentruca împreună rugându-se să se reverse asupra lor Duhul înțelepciunei și să se apropie sufletele lor în bună tovărășie de înaintare pe căile Domnului.

Biserica Română cea mai mare comunitate ortodoxă a lumii, are datoria de a lupta din tot sufletul pentruca nimeni să nu lipsească dela acest Sinod.

Statul Român, stat ortodox, are datoria de a pune la dispoziția bisericei nu numai ajutorul său diplomatic ci și mijloace materiale cât mai bogate pentru a ușura venirea la Mânăstirea Neamțului sau la Curtea de Argeș, unde nădăjduim că se va ține Sinodul, a celui mai depărtat și mai sărac îndreptățit la participare.

Sinodul Ecumenic al Bisericei Ortodoxe trebue să fie primul pas pe calea împărătească a României. Și tocmai de aceia trebue pregătit cu duh împărătesc și cu dărnicie împărătească.

GRIGORE MANOILESCU

POLITICA EXTERNA

Guvernul Goga și poziția internațională a României

II de MIHAIL POLIHRONIADE

Arătam ieri, în acest loc, că politica externă a noului cabinet român trezește multe nedumeriri, ce se cer lămurite.

Vom încerca astăzi să definim căile ce se deschid ministerului Goga în politica externă și să precizăm cele ce ni se par potrivite și cele ce ni se par greșite.

CE ESTE GUVERNUL GOGA?

Guvernul Goga — cu toți fripturiștii cari dețin posturile de comandă — este totuși un guvern naționalist și antisemit. Nu este guvernul revoluției naționale — cum îi place să se intituleze — dar, repet, e un guvern naționalist și antisemit.

Dat fiind acest caracter ministerul Goga, orice va face, orice va spune, — afară de cazul în care va renunța la orice măsură antisemită — va avea ostilitatea totală, ura neîmpăcată a jidovimei din întreaga lume.

Bine dar în cazul unei guvernări legionare jidovimea va suferi de zece sau de o sută de ori mai mult ca sub guvernarea național-creștină?

Fără îndoială, dar această perspectivă puțin trandafirie nu va împiedica pe jidani să lupte din răsputeri împotriva guvernului Goga, sperând că dacă vor răsturna un minister antisemit cel legionar nu va mai fi posibil.

Și să nu se creadă că în cazul în care regimul național-creștin-țărănist [illegible] va lua numai măsuri antisemite diluate — ca până acum — se va bucura de o relativă toleranță din partea jidovimei.

Nu! Ovreiul urăște și urlă nu numai când i-se iau anumite drepturi dar chiar când nu i-se acordă privilegii.

Când împreună cu Alexandru Tell m'am apucat să scriu primul volum din «Domnia lui Carol I» am cercetat în plin aspectul istoric al problemei jidovești.

La 1867—1868 Ion Brătianu a încercat să facă ceeace vrea d. Goga astăzi, adică o modestă deparazitare a unor jidovi haimatloși și retragerea câtorva licente de cârciumi.

Rezultatul? Jidovimea din întreaga lume s'a năpustit asupra lui Ion Brătianu — care avea la spate marele și puternicul partid liberal de atunci — și l-a silit să se retragă.

BOICOTUL JIDOVESC

Să nădăjduim că astăzi deși are la spate un instrument de guvernare mult mai slab ca Ion Brătianu în 1868 — d. Goga, în fruntea României Mari va reuși să reziste și să învingă.

Dar asta nu înseamnă să ne culcăm pe o ureche și să nu ne luăm măsurile în vederea iminentei ofensive jidovești.

Ce vor face jidanii?

Vor lucra direct: presiuni financiare, presiuni economice, probabil boicotarea produselor românești, etc

Vom avea de înregistrat urmări dezagreabile de pe urma acestei ofensive? Firește că da! Dar ele nu trebue să ne sperie. Intr'un război de dezrobire e normal să ai pierderi și morți. Esențialul e să reușești, căci reușita asigură viața națiunii și viitorul ei.

Deci nimeni nu trebue să fie surprins dacă vom înregistra dificultăți, iar de se vor poduce d. Goga va avea sprijinul loaial al tuturor Românilor.

Nu numai atât, boicotul jidovesc — dacă va intra în funcțiune — va fi dovada că guvernul se găsește pe calea bună.

ATITUDINEA PUTERILOR

Jidanii nu luptă însă numai cu propriile lor forțe. Ei vor determina și marile puteri democratice — Franța, Anglia, Statele-Unite — în care domină judeo-masoneria, precum și Liga Națiunilor, [illegible] să exercite presiuni asupra noastră.

De altfel aceste presiuni s'au și produs și se vor mai produce.

Degeaba încearcă d. Istrate Micescu să îmbuneze Parisul, Geneva, Londra și Washingtonul cu declarații ultra-amabile și ultra-umanitare.

Pe jidani îi poți distruge dar nu păcăli.

Crede cineva că Franța lui Léon Blum va mistui vreodată guvernul Goga? Că Anglia Rotschilzilor îl va strânge cu duioșie

(Continuare în pag. 3-a)

Căpcăunul liberalismului parazitar

Aceia dintre d-stră cari ați frecventat ședințele Camerii în ultimele două decenii și cari pe deasupra ați fost înzestrați și cu darul memoriei vizuale, vă amintiți de a fi distins adesea în massa omogenă a cornutelor liberale, figura de bursuc cu căciulă a d-lui ION MANOLESCU STRUNGA.

Cât de repede, cât de nesimțit trece gloria și mărirea lumii acesteia! Căci abea ieri ionul acesta de la Strunga se număra printre cele mai considerabile personagii din Țara românească pe când astăzi el a dispărut din istorie, întocmai ca o bucată de slănină în ceaunul cu untură fierbinte. Și-ar dispare cu siguranță în chip definitiv din memoria neamului, dacă n'am mai încerca noi din când în când să-l tragem de păr din intunericul grăsimei topite.

Iar lucrul acesta nu-l facem în calitate de istorici, ci de justițieri. Fiindcă MANOLESCU STRUNGA n'a fost în viața lui numai deputat, câine prezidențial și ministru, ci și o adevărată fiară umană, care-și potolea pornirile lui obscure, năbădăioase, pătimașe, de buhai nărăvaș și bine hrănit, de pedilecție asupra ființelor dezarmate și a legionarilor arestați. Il scoatem așa dar din besna în care ține acum să se ascundă, nu pentru a-l expune admirației posterității, ci spre a-i aminti că-l așteaptă o ispășire.

Cine este el, de unde vine și căroror însușiri își datorește ascensiunea? Ascultați:

Om de litere și orator nu era predestinat să fie. In capul lui țuguiat de pitecantrop, n'a înflorit nici odată vreo idee sau vreo vorbă de duh și cu atât mai puțin vreo inițiativă de interes obștesc. Era în schimb un adevărat virtuoz al toroipanului și-al pumnului cu energie opintit în burtă sau peste fălci. Ceeace l'a și făcut să fie un adversar de temut în parlamentul demo-liberal de jalnică memorie.

Răposatul IONEL BRATIANU, care-și prețuia indeosebi partizanii cu capul mic și burta mare, l'a făcut un fel de plotonier major peste căpărăriile lui de mameluci, cu misiunea de-a apăra banca ministerială de asalturile întempestive ale opoziției de pe acea vreme. Soldat credincios al partidului, MANOLESCU STRUNGA și-a făcut, datoria cu prisosință mai ales în această ipostază de dulău al turmei majoritare. Își dobândise chiar o adevărată dexteritate în a pune punct cu o scatoalcă ciobănească unei perioade ciceroniene și în ași căuta inimicii politici pe sub bănci, precum pisica șoarecii pe sub hambarele paterne de la Strunga.

Incurajat de succesele sale pugilistico-parlamentare, urcând în stima clubului cu fie care dinte scos, cu fie care coastă frântă, cu fie care contracandidat pe care la alegeri făcea să fie adunat de lângă urne cu rărașul, MANOLESCU-STRUNGA a început să aspire la o notorietate universală. Și s'a apucat să bată fără alegere, nu numai pe parlamentari; deveni spaima șoferilor, a birjarilor, a chelnerilor și-a băeților de prăvălie. Oricine călca din nebăgare de seamă pe coada patrupedului proconsular, se pomenea ca din senin cu o scatoaică și rămânea lat, în cârciumă sau pe trotuar.

Până când într'o zi i s'a înfundat și MANOLESCULUI... Căci după cum spune și în cartea de aur a partidului, tot nașul trebue să-și aibă nașul său. Și iată cum s'a desfășurat memorabila întâmplare:

Eroul nostru ieșea tocmai victorios din băcănia lui Ritz de pe strada Carol, descheiat la palton, bine dispus și cu brațele încărcate cu diferite comestibile la pachet. Nici nu apucă bine să-și deșarte bunătățurile în mașină, că se simți înșfăcat de guler și întors cu fața către un inamic mai puțin corpolent, e drept, dar infinit mai suplu și mai viguros. Până să ceară explicații, un prim pumn teribil descărcat între ochi îi luă momentan vederile; iar al douilea pumn, venit dintr'o direcție laterală, îi sgudui falca atât de grozav, încât i-o sparse în mai multe locuri

Bătut măr și silit să facă un lung stagiu la un sanatoriu din Viena, deoarece medicii români nu se pricep să curăriseasca ciolane de mastodonți, MANOLESCU STRUNGA decăzu cu totul în prețuirea șefului și din ierarhia supremă a partidului. Redeveni un simplu mameluc, obsedat de ideea procopsirii cu orice preț și mai ales cu prețul slujirii samsarilor ovrei din Țara de jos.

O singură dată s'a mai trezit într'insul după aceia, bestia agresivă și năbădăioasă: când trei tineri Români, au aplicat o bine meritată pedeapsă unui trădător de țară de care a început să se lapede astăzi până și propriul său partid. Atunci MANOLESCU-STRUNGA a făcut anume o călătorie cu automobilul la Ploești, spre a lovi în chip sălbatic, nedemn, cu pumnii lui păroși de urangutan, în obrazele martirizate ale celor trei tineri legați...

Acest lucru nu-l vom uita și nu-l vom ierta. Nu-l vom uita nici astăzi când toate jivinele politice cari ne-au umilit și ne-au sângerat își caută câte un bârlog, unde să-și ascundă lașitatea și mișelia; după cum nu-l vom ierta nici mâine, când va suna ceasul lichidărilor totale și definitive.

NICOLAE BOGDAN

Adevărul asupra fascismului

Trebue să fac o mărturisire asupra felului meu de-a pricepe și-a judeca regimul fascist italian.

Deși încadrat într'o organizație intransigent naționalistă — fapt ce normal ar fi trebuit să mă facă să mă apropii de fascism cu toată simpatia — eram și eu dealtfel ca toți românii, împiedecat de a pătrunde fondul operii mussoliniene, de-o anumită superstiție. Aceea de a concepe că tot ce este pod s ta lian — chiar signat cu fascia — are o nuanță de operă-operetă, de grandiloquență, de gest mai mult de efect, decât de mare profunzime interioară.

Când Mussolini a pornit opera de regenerare a Italiei, și mai târziu când el a reușit, cu toții am căutat explicația.

Cum a putut acest popor de cântăreți și artiști să smulgă admirația lumii întregi? Cum a fost capabil neamul acesta de visători și nedisciplinați să facă din Italia lui Nitti, imperiul Italiei de azi?

Și în priceperea acestui fenomen — care totuș se petrecea viu, sub ochii noștri — eram împiedecați de aceeaș stupidă superstiție. De aci și explicația noastră eronată.

Regenerarea Italiei nu putea fi datorită decât energiei fără seamăn a unui om, decât voinței și pumnului său! Iar regimul fascist este într'adevăr un regim salvator pentru Italia și poate pentru intreaga lume — dar e bazat pe forță, pe autoritatea impusă, este un regim dictatorial!

Fac astăzi „mea culpa".

Am cunoscut Italia fascistă! Am pătruns în organizațiile partidului, în ministere, am scoborît în stradă, am fost primiți în palate, am intrat în casele muncitorilor și în sanatoriile ce adăposteau cele mai cumplite suferinți.

Și adevărul, minunatul adevăr, asupra marei opere mussoliniene ni s'a arătat ca într'o revelație. Și în acea clipă vălul superstiției, vălul greșitei judecăți ni s'a rupt de pe ochi.

Fascismul e clădit pe piatra celei mai mari tării. Infinit mai mare decât a disciplinei, a autorității și chiar a genului unui om!

E clădit pe dragoste, pe încredere!

E clădit pe dragostea — virtute creștină — dintre conducători și conduși, dintre massă și elita conducătoare, iar Benitto Mussolini, stăpânul Italiei, nu e satrap, nu e dictator, nu e bici, ci e „tatăl" cel bun și cu grije, așa cum l-am auzit pe un muncitor italian spunându-i la Roma, în palatul minunat al organizației „Dopo lavoro", în cari el și tovarășii săi, după orele grele de muncă își întăreau trupul și-și cultivau mintea!

IOAN VICTOR VOJEN

Mizeriile blocurilor jidovești

Modernizarea Capitalei noastre, prin invazia arhitecturii nude al blockhausurilor, are o serie nesfârșită de consecințe, foarte neplăcute pentru mulțimea proprietarilor de apartamente. Pe lângă regimul de... falanster impus proprietarilor parțiali, care, între oameni, de înțelegere, ar putea deveni suportabil, moda blockhausurilor a îmbogățit exorbitant, în dauna cumpărătorilor, pe câțiva financiari sau arhitecți jidani, specializați în clădirea cutiilor americane pentru uzul bucureștenilor.

S'au văzut astfel mii de apartamente improvizate peste noapte, în condițiuni de higienă și siguranță, care lasă foarte mult de dorit. Cumpărătorii s'au lăsat momiți de modă și au acceptat prețuri cari depășiau, fără nici o măsură, costul real. Surprizele nu au întârziat să se arate. Cunosc un caz, acela al Casei Bloc «Berceanu» din București, str. Brezoianu no. 20, cu un număr de peste 40 apartamente, construcție a domnilor Leopold și Carol Schindl, cunoscuții potentați ai acestei industrii foarte lucrative.

Bieții proprietari, după ce au achitat milioane de lei, se văd înșelați prin aceea că sunt lipsiți de majoritatea lucrărilor normale unei corecte execuții. In iarna aceasta frigul s'a instalat domn în blocul din Brezoianu (îmi închipui că nu e totuș singurul) spre desperarea proprietarilor, cari au alergat la frații Schindl, călduros instalați pe milioanele creștine. Le-au cerut, întrucât blockul nu este luat formal în primire, să corecteze defectele de construcție și instalații constatate printr'o anchetă «in futurum». Domnii Schindl i-au tratat cu superioritate și le-au trimis câteva firimituri pentru a le închide gura. Și oamenii au continuat să tremure de frig.

Este, credem, momentul să fie sgâlțâiți puțin domnii aceștia, cu nume și apucături streine neamului nostru corect și prea încrezător. Să se termine cu batjocura unor întreprinderi cari ascund cele mai monstruoase afaceri în dauna mărunților posesori de economii. E necesar să vegheze la protecția acestor mici economii însăși autoritatea publică. Cât de curând până ce nu-și fac domnii bagajele.

Alex. Constant.

CUIBUR DE LUMINĂ

O carte substanţială şi organizat elaborată, va apare peste câteva zile.

Această carte scrisă de profesorul Victor Şoimu este întitulată: «Spiritul Legionar şi Legiunea».

Concert

Vineri, 4 Februarie 1938, ora 9 seara, are loc în sala Dalles un concert dat de talentatul Paraschiv Mazilu.

La pian, d-na Aglae Mihăilescu-Toscani, profesoară la Academia Regală de Muzică. In program muzică românească, italiană şi germană: Scarlatti, Giordano, F. de Flotow, Schuman, F. Schubert, A. Buzzi Peccia, Dem. Mihăilescu-Toscani, C. Brăiloiu, etc. Biletele la magazinul de muzică «Doina». Indemnăm publicul meloman să asiste la acest concert.

«Athaeneum»

o voluminoasă revistă de pedagogie, publică în fiecare număr cronici substanţiale de d. prof. Const. Stelian, căruia i se datoreşte şi o traducere utilă, din franţuzeşte, despre persecuţia religioasă din Spania.

«Troiţa»

lui Ion Hodoş e o revistă bună. O conduce d. Ion Hodoş, imprimându-i pecetea unui sănătos naţionalism.

Mircea Eliade

îşi pregăteşte intens un nou roman, continuare la «Huliganii». Multiplele faţete ale acestui categoric talent românesc ne mai rezervă multe surprize.

«Legionarilor»

e o poezie, pe care ne-o trimite o elevă de clasa II-a liceală, căreia îi dăm — din motive lesne de înţeles — numai iniţialele: M. O. Poezia, i-o reproducem pentru frumoasele sentimente:

«Legionari, ai ţării fii,
Păzitori ai Sfintei glii,
Gândul meu spre voi se'ndreaptă,
Şi la lupta ce v'aşteaptă,
Căci a noastră scumpă ţară
Pân acum n'a avut vară,
Flăcăi ai ţării asuprite
Şi-ai râurilor aurite,
Voi sunteţi fala neamului
Copiii Căpitanului!»

Oficina «Adevărul»

continuă să otrăvească publicul. «Adevărul literar», «Realitatea ilustrată» şi celelalte fiţuici, otrăvitoare ale concernului semit trebuie suprimate. N'avem voie să uităm că ele au lovit întotdeauna în arta românească.

«Gând Românesc»,

substanţiala revistă a profesorului Ion Chinezu, s'a pus sub tipar. Menţionăm că revista va apare cu exactitate în fiecare lună. Ştirea aceasta ne-a parvenit de curând şi ne-a bucurat mult.

«Tigrii»

George Drumur notează despre cartea d-lui Dragoş Protopopescu:

„In editura Cugetarea a apărut mult aşteptatul roman Tigrii de d. Dragoş Protopopescu, a cărui apariţie e anticipată de altfel în Fortul 13, de unde păstrăm însă titlul „Cerbii". Noul roman închide în paginile sale tragedia unui tinerel, capabil să-şi iubească ţara până la identificare complectă cu destinele ei".

Neculai Roşca

e numele unui tânăr profesor bucovinean, care şi-a propus să-l traducă integral pe Baudelaire în româneşte. Deocamdată, îi va apare, lui Neculai Roşca, traducerea celebrului poem rimbaudian «Le bateau ivre» în «Antologia poeţilor tineri din Bucovina».

D. prof. Perpessicius, care a cercetat câteva traduceri ale lui Neculai Roşca, va propune, eventual, editarea acestuia de către «F. R.».

«Universul»

publică săptămânal o pagină literară. Ne gândim că ar fi de mare folos dacă i s'ar adăuga încă una sau două, în care să scrie elementele valoroase din tânăra generaţie.

Haig Acterian,

eminentul regisor ţinut în umbră de oculta teatralistă din România jidovită, a tipărit la «F. R.» lucrarea Shakespeare. — o excelentă monografie.

Teatrele naţionale

din provincie — cel puţin aşa umblă svonul — vor fi reînfiinţate. Dacă, în fruntea lor, vor fi numiţi dramaturgi de valoare şi buni gospodari, ne vom bucura. In orice caz e inadmisibil să se repete experienţe à la Mişu Fotino (care a distrus Teatrul Naţional din Cernăuţi, după ce domnii Dragoş Protopopescu şi Victor Ion Popa îl ridicaseră la rangul de primul pe ţară). Suntem de părere ca însuşi domnul secretar general al artelor să numească personalul administrativ şi artistic 1). Pictura scenică să fie încredinţată talentelor regionale. Să se joace cât mai multe piese originale (inclusiv ale scriitorilor provinciali!)

M. Str.

Schiţă de poem

Pădurile arhaice vestesc aeparte,
în zorii morţi de ploaie, vânători regale;
un semn ciudat îi cade 'n ceaţa depe carte —
stejarii au pornit cu turlele la vale.

Chiemarea sângelui răsună 'n văi şi bate
sălbatic în frunzişul fagilor, prin care
va luneca un chiot de eternitate —
cu focuri ciobăneşti şi iz de depărtare.

Cu steaua viitoare vei porni; amară
va undui cu linişti stinse zarea noastră
de-arhangheli răsăriţi pe lutul tău de seară,
dar iată cum pe tâmpla ta de steiu, albastră,

luceşte flacăra credinţei 'n Căpitan
şi ţărna rumânească-ţi stă de logodire;
arhanghelii se-adună, uite, verde lan, —
legiunile ascultă cum îţi dau de ştire.

In sfîrşit, un liric: Virgil Carianopol

(Carte pentru Domniţe)

Nu sînt — Doamne fereşte! — critic literar. Poezia o gust ca dimineţile, fără a fi meteorolog.

Şi atunci voi începe întrebînd pe criticii romîni, ştiu oare că în Virgil Carianopol s'a născut cel mai autentic liric al vremei din urmă?

Liricul, mi se pare, în aceasta se deosebeşte de cealilalţi poeţi: că e poet...

Şi Virgil Carianopol e aşa de poet, că ceilalţi poeţi, mulţi din ei, încetează deodată de a mai fi poeţi; devin pe lîngă dînsul simpli şurubari ai cuvîntului, coţcari ai rimei, saltimbanci ai metrului. Poezia legionară, în frunte cu Radu Gyr, Valeriu Cîrdu, Mircea Streinul, George Drumur şi alţi Iconari, are meritul că a readus lirica romînească, despre care Lovinescu — mi se pare — spunea cîţiva ani mai înainte că a murit, la simplitate şi elementar, la moarte, iarbă şi haiduci.

Lirism, e revenirea sufletului la puritate.

Şi vai, ce puritate e în poetul Virgil Carianopol.

Ce lipsă, nu numai de şurubăria scrisului, dar de acele şurubărţi interioare ale eului, cu care falsa metafizică romantică ne-a obişnuit; ce lipsă de orice coţcărie a silabei la omul care mai îndrăzneşte să facă versuri împerechiate şi să rimeze albe *cu* salbe; *ce renunţare la odice* salt, *în linia curată a durerei.*

Era să spun: linia curată a versului, şi nu era bine; fiindcă la Virgil Carianopol fiecare vers nu e vers, e o durere

Iartă-mă pasăre mică, drum de plîngere,
Pentru care mama ta, o să strige şi
o să sîngere...
Iartă-mă că îţi arăt lumini noi,
Că o să te bată vînturi şi ploi...
N'am vrut să ştii niciodată depărtările.
Să te fac frate cu drumurile şi cu zările;

— spune dînsul Copilului care vine; *şi poezia aceasta, în pesimismul ei mi-aduce aminte de una pe aceiaşi temă* (To an unborn child) *a lui Thomas Hardy. Dar ce rafinament de poză şi atitudine acolo, mergînd pînă la cruzimea gratuită; şi ce covîrşitoare simplitate, ce suferinţă strînsă la poetul-tată care sfîrşeşte prin a spune copilului din pîntec:*

Iartă-mă că ţi-am întins lumină prea
de vreme

In poezia engleză tatăl e un filosof pesimist, care spune copilului că dacă ar şti ce tristă e vieaţa, n'ar mai veni pe lume. Atitudinea omenească falsă, simplă poză: fiindcă nu e pulsaţie abia născîndă care să nu fie atrasă spre vieaţă, şi fericită prin aceasta, dincolo de orice problematică a viitorului.

In poezia romînă tatăl e însă un om sărac şi nenorocit, care nu cere numai iertare copilului, ci-l roagă frumos:

Nu mă chema cînd o să plîngi şi-o să
furi
N'am vrut să mă blestemi şi să mă'njuri,
Nu am trimes chemările mele să te
cheme,
Iartă-mă că ţi-am trimes lumină prea
de vreme.

La poetul englez, adică, filosofie. La poetul romîn, poezie.

Aşa mai toate temele pe care le cuprinde în vers Cartea pentru Domniţe, *la alţi poeţi devin: metafizică, slabă metafizică, retorică sau simplă proză, proză desgustătoare; numai la Carianopol rămîn poezie.*

Oltenia în cântecul lui devine o domniţă:

Ţară de basm, drum de baladă,
Cununi de argint şi zăpadă
Mi-au împletit amintirile ca munţii
Paring.
Şi-am uitat peste tine să plîng,
Oltenie, Oltenie,
Nu cumva ai fost şi tu ca atîtea altele
tot o vedenie

Poetul plînge cu servitorii ca şi cu Doamna lui Neagoe Basarab:

M'au îndoit amintirile şi m'au bătut
ploile
Mi-au crescut în spate, ca iarba, nevoile;

Şi-aduce aminte de consătenii lui, de tatăl, mama, fratele şi sora lui, cărora:

Cînd le spun aşa de întristat c'o să plec
iar şi-o să le las lor pămîntul.
Imi cad în genuchi şi aruncă atîta ţuică
parc'ar voi să îmbete şi vîntul...

Poetul în sfîrşit, în zile de tîrg, se duce să vadă carele venie de pela el din sat, «femeile dela noi»:

Pe care le îmbii la vorbă, dar ele nu
vor să răspundă,
Le este ruşine de par'că nu ştiu ochii
unde să şi-i ascundă...

se duce să-şi revadă munţii şi toamnele, sau scrie un răvaş simplu lui Ion...

Din toate aceste incidente care n'au oprit pe niciun poet, Virgil Carianopol face poezii mari cît sufletul, balade de sfîşietoare tristeţe.

Ce are atunci poetul acesta mai mult decât ceilalţi? Are grozava-i sinceritate, într'atît e de adevărat că sinceritatea e suprema artă, fiind suprema durere.

Arta cu durerea se împleteso atît de strîns în poezia sa, că vocabula devine stea şi versul cale lactee, o cale lactee a suferinţei lui.

De aceia, poeziile lui nu vorbesc, ci curg; sînt o melodie permanentă, val, undă de melancolie, bătînd dela un ţărm la celălalt al vieţei, spre un nesfîrşit care e singura noastră legănare.

Mi-aduceam aminte adineaurea de Thomas Hardy. Acum mi-aduc aminte că poezia engleză modernă a fost revoluţionată cam acum cîteva decade de o carte de balad› cu omoruri, înecuri, iubiri şi spînzurători la ţară, sub numele de Flăcăul din Shropshire *(A. E. Housman).*

Cărticica lui Housman nu ora mai mare decât Cartea pentru Domnite; *nici baladele lui mai lungi ca litaniile poetului nostru.*

Şi tot cu ritmul, ritmul dinăuntru, atît de caracteristic la Virgil Carianopol, au biruit.

Mai articulat, fiindcă mai artist, sănătos în nesfârşita lui melancolie dar tot aşa de simplu şi elementar, Virgil Carianopol nu ştiu dacă nu se vesteşte tot aşa de mare ca Bacovia.

Dragoş Protopopescu

FAPTE DIVERSE

Meserie ingrată

La Ploeşti a fost prins şi strivit de tampoane, frânarul Popa Gheorghe, în timp ce voia să facă legătura între două garnituri.

Meseria aceasta — cea mai ingrată dintre toate — care se face în frig cumplit, în umezeală şi în curent, cere şi vieţi omeneşti.

De fapt dacă nu te ucide dintr'odată, o face încetul cu încetul.

Dar statul ştie să fie generos.

Pentru ca să-şi pironească destinul pe frâna îngheţată sau între tampoanele ucigaşe, un frânar primeşte mi se pare, în medie, 1500 (una mie cinci sute) lei lunar...

Originalităţi triste

Intr'o cabină dela băile «Griviţa» din str. Sf. Voevozi, personalul de serviciu a găsit eri mort un bătrân, în etate de 60—65 ani.

Pentru a nu fi identificat, acesta a avut grijă să nu poarte nici un act asupra lui.

E o sinucidere pe care bătrânul a avut-o se pare, originală şi pe care ar fi reuşit-o cu exclusivitate dacă rafinatul Petronius nu s'ar fi grăbit, cam de multişor, să i-o ia înainte.

Beţia şi crima — surori bune

O crimă oribilă — deşi destul de frecventă — s'a petrecut în comuna Poplea.

Locuitorul Vlădăşel Nicolae şi-a omorât la beţie cumnatul, Ion Benţchea, cu o lovitură de cuţit în tâmpla dreaptă.

O nouă victorie a băuturii blestemate şi un nou fapt banal crestat pe răbojul vremurilor de păcătoşenie — care se duc.

Frenezia delapidărilor

Autorii fraudelor dela Casa Centrală a Asigurărilor Sociale încă n'au fost identificaţi.

Faptul nu ne surprinde deoarece sunt atât de mulţi încât dacă s'ar mobiliza tot Scotland-Yardul în acest scop, încă am avea dreptul să fim pesimişti.

Să sperăm însă că până la urmă, simpaticul personaj, acarul Ion Păun — care s'a refugiat de frică — va fi găsit şi pedepsit exemplar.

Vieţi năruite

O tragedie sguduitoare care a nimicit două vieţi şi a năruit o a treia.

Mihai şi Mihailina Andruhovici din suburbia Calicenca-Cernăuţi, au plecat de-acasă lăsându-şi copilaşul, în vârstă de un an, dormind pe cuptor.

In timpul somnului copilul s'a mişcat şi a căzut într'un cazan de apă clocotindă.

Părinţii l-au găsit mort.

Mama copilului e acum la spitalul de alienaţi, iar Mihai Andruhovici îşi plânge într'un ungher viaţa scoasă din toate rosturile.

Nuni fericiţi

In comuna Igriş din Timiş Torontal, s'a cetebrat Duminica trecută cununia religioasă a... 106 perechi deodată, care au trăit până acum fără binecuvântarea bisericii.

Dacă cei 212 contravenienţi matrimoniali vor fi în căsnicie tot aşa de fideli ca în concubinaj, părintele şi preoteasa Grigore Vancu — generoşii nuni de Du-

minică — vor avea toate motivele să se felicite reciproc.

Şi să jubileze de pe acum că bătrâneţele le vor fi însorite de gumbuşlucurile celor circa... cinci sute de odoare (să le zicem arbitrar «nepoţei») care sunt aproape inevitabile.

An. If.

COMENTARII

«ŞA SE APLAUDE»

Stalin îşi aplaudă cu o neobicinuită frenezie toate faptele, mai vârtos toate asasinatele.

Se aplaudă cum poate, fie în palatul său din Kremlin în faţa oglinzii, fie în faţa unei oglinzi conexe care este Franţa de astăzi aşa cum se prezintă.

De curând comitetul central al partidului comunist francez (dacă vă interesează, dăm adrese: rue Lafayette 129 Paris) a primit ordin cu prilejul executărilor celor 73 de «mojici» să «aprobe» printr'o serie periodică de entuziaste ordine de zi, toate execuţiile masive pe care le-a înregistrat Rusia şi într'o măsură apreciabilă toată Europa).

Au răspuns fidel: Cachin, Thorez, Marty, Cogniot, Gitton, Duclos şi alţi «demnitari».

Asta-i ţară? Bravo ţară!

Dar să facem linişte, să nu tulburăm liniştea Kremlinului şi aplauzele sorei noastre «mai mare» Franţa.

*

In Italia şantierele de muncă naţională lucrează 144 ore pe săptămână.

In Germania 168 ore.

In Franţa... numai 40.

Iată către ce merge şi ce indică «antifascismul» francez, botezat de comunismul internaţional.

In schimb Franţa are atâtea ore de grevă, câte ore de muncă pe şantierele naţionale, Italia şi Germania la un loc.

Cântăreţii români au entuziasmat Varşovia

VARSOVIA 18 (Rador). — Cântăreţii Dinu Bădescu şi Şerban Tassian, dela Opera Română, din Bucureşti, după marile succese repurtate la centrele provinciale polone, au cântat zilele acestea la Opera din Varşovia în faţa unor săli arhiplnie, contribuind în mare măsură la bunul renume al arteţ româneşti în străinătate.

Atât în «Traviata», cât şi în «Tosca», artiştii români au fost la înălţimea talentului lor, fiind aplaudaţi cu entuziasm la scenă deschisă şi obligaţi să repete unele arii.

Ziarele polone, atât cele din Varşovia, cât şi cele din provincie, publică recenzii extrem de elogioase, relevând calităţile celor doi artişti români, care au ajuns să-şi câştige în Polonia o popularitate bine meritată.

A apărut
TARI şi SLABI
de PETRE GEORGESCU-DELAFRAS
Directorul Editurii «CUGETAREA»
O carte care poate fi citită de toţi lectorii, începând dela muncitor până la cel mai fin intelectual.

Mare succes de librărie!
Ediţia I pe sfârşite!
Ediţia II sub tipar!
TIGRII
ROMAN
de
DRAGOŞ PROTOPOPESCU
Editura CUGETAREA

CALENDAR

Joi 20 Ianuarie 1938

ORTODOX: Cuv. Părinte Eftimie al Mare († 356).
CATOLIC: S-ţii Fabian şi Sebastian.
SOARELE: răsare 7.46, apune 17.6.

TEATRE

OPERA ROMANA: Carmen.
TEATRUL NAŢIONAL: Ion al vădanei.
STUDIO-UL NAŢIONAL: Actriţa.
TEATRUL LIGII CULTURALE: Hoţii.
TEATRUL REGINA MARIA: Stăpâna din La Paz.
TEATRUL COMOEDIA: Problemă de rezolvat.
TEATRUL LIBER: Coloniale.
SAVOY: Poftă bună la Tănase.
TEATRUL MODERN: Crima din Expresul verde.
TEATRUL ALHAMBRA-EXCELSIOR: Alhambra Palace.

Teatrul ALHAMBRA
ALHAMBRA-PALACE
2 acte şi 55 tablouri de M. Constantinescu şi N. Vlădoianu
Muzica de I. Vasilescu

TEATRUL MODERN
STR. SĂRINDAR, 14
Compania IANCOVESCU-ŢĂRANU
In fiecare seară marele succes
Crima din Expresul Verde
Joi seara trupa berlineză „Femeea drăcoasă" cu FRANZISKA KINZ

Compania Cărăbuş Director C. Tănase
TEATRUL SAVOY Calea Victoriei lângă Palatul Telefoanelor
— FORMIDABILUL SUCCES —
Poftă bună la Tănase
MATINEURI — JOI — SAMBATA — DUMINECA

Teatrele de sub direcţia D-lui SICA ALEXANDRESCU
COMOEDIA Tel. 4.71.71
In fiecare seară la ora 9 şi în matineurile de Joi, Sâmbătă şi Duminecă la ora 3
ULTIMELE SPECTACOLE
Problema de rezolvat
Kontuşovca-Palace
Duminecă la ora 6:
Luni 24 Ianuarie Premiera MANSARDA cu V. Maximilian, Nora Piacentini, Sylvia Dumitrescu, Madeleine Andronescu şi G. Timică
Regina Maria Asoc. Bulandra-Maximilian-Storin Tel. 3.98.48
Vineri seara PREMIERA
OAMENI IN ALB
cu G. Storin, Ion Talianu, Tantzi Cocea, Fifi Harand şi George Vraca
Montarea: Cassa Bünger
Până Joi seara inclusiv — şi în matineurile de Joi şi Sâmbătă — ULTIMELE SPECTACOLE —
STĂPANA DIN LA PAZ
LIBER (fost Majestic) Tel. 546.80
In fiecare seară la ora 9 şi în matineurile de Joi Sâmbătă şi Duminecă la ora 3
COLONIALE
Vineri la ora 6, un singur spectacol excepţional
TEORIA COCOŞULUI
cu VASILIU-BIRLIC

CINEMATOGRAFE

SAVOY: Poftă bună la Tănase.
TEATRUL MODERN: Crima din Expresul verde.
TEATRUL ALHAMBRA-EXCELSIOR: Alhambra Palace.
ARO: Prima iubire, jurnal Fox şi jurnal O. N. T.
CAPITOL: Tarantella şi jurnal Eclair.
CARLTON: Aventuriera din Triest.
SCALA: Pensiunea artistelor şi jurnal Paramount.
TRIANON: Bal la Metropol, jurnal Paramount şi completare colorată.
SELECT: Aventuriera din Triest.
FEMINA: Jurnalul unei fete de pension.
REGAL: Broadway melody 1938 şi jurnal Paramount.
PALAS BULEVARD: Ultima misiune a Macului Roşu, jurnal şi completare.
ARPA: Farmecul Boemei, jurnal şi completare.
ROXY: Tarantella şi jurnal Eclair.
CORSO: Ultima misiune a Macului Roşu, jurnal şi completare.
DARLY: Prinţ şi Cerşetor şi Oameni după gratii.
ELYSEE (str. Doamnei 11): Bal la Metropol, jurnal Paramount şi completare colorată.
FORUM: Yoshiwara şi Misiunea Locot. Perry.
OMNIA: Abuz de încredere şi Compania Titi Mihăilescu.
FRANKLIN: Prin foc şi sabie şi Răzbunare.
MARCONI: Monstrul galben cu Inkijinoff, Burgtheater cu Olga Cekova şi trupa Nedeianu-Violeta Ionescu.
MARNA: Un carnet de bal şi Trupa de reviste.
MODEL: Graniţa însângerată şi Criza s'as fârşit.
NISA (fost Lido): Rapsodia vieneză şi Aur negru.
AIDA: Suflete pe mare şi Subjugată de tine.
AMERICAN: Stan şi Bran la Hollywood şi Femeia mascată.
BARCELONA: Mr. Deeds, Patima şi Trupa de reviste.
DACIA: Prin foc şi sabie şi Ultimul sărut al d-nei Cheney.
CARMEN: Nitchevo şi Haiducul din Pampas (Cobra Tango).
CENTRAL: Vânătorrul alb şi Informatorul secret, Trupa de reviste.
CITY: Trăim numai odată şi Duşmănie.
COTROCENI: Balada orfanului şi Inamicul femeilor.

ARO
PRIMA IUBIRE
JURNAL şi COMPLECTARE

VOLTA BUZEŞTI: India în flăcări şi Charlie Chan pe Broadway.
FLORIDA: Pensionul ţarinei şi Minciuna.
ORFEU: Sherlock-Holmes, Sirena şi Stan şi Bran.
PACHE: S'au cunoscut în luna Mai şi Patimi încătuşate.
RAHOVA: Crima pe linia Maginot şi Pagliacci.
TRIUMF: Născută pentru dans şi Războinic şi fulger.
UNIC (Piaţa Filantropiei): Curierul din Londra. L'am întâlnit la Paris.
VOLGA-DOROBANŢI: Ingerul şi Noaptea roşie.

„Hoţii" la Teatrul Ligii Culturale

Astă seară capodopera lui Schiller, Hoţii, îşi reia seria de mare succes la Teatrul Ligii Culturale de sub direcţia d-lui Ion Manolescu.

Hoţii se reprezintă într'o montare excepţională, datorită d-lui Ion Sahighian şi Traian Cornescu, şi cu un ansamblu compus din elemente tinere valoroase, în frunte cu d. D. Grigoriu de la Teatrul Naţional, D. Sireteanu, I. Dordea, P. Ştefănescu, Gh. Damian, Toma Dimitriu, I. Focşăneanu şi Carmen Tăutu.

Mâine la ora 3 se reprezintă în matineu pentru şcolari Tinichigiul Politician de Holberg în româneşte de d. prof. Nicolae Iorga.

Elevii au intrarea cu 10 lei.

Viitoarea premieră: Hamlet, cu maestru Ion Manolescu.

Corpurile legiuitoare au fost dizolvate

Data nouilor alegeri. Surprinzătoarea modificare a legei electorale: desfiinţarea semnelor

Decretul pentru modificarea legii electorale

«Monitorul Oficial» apărut aseară în ediţie specială, a publicat următorul decret regal pentru dizolvarea corpurilor legiuitoare precum şi de convocarea corpului electoral, pentru noui alegeri.

PREŞEDINŢIA
CONSILIULUI DE MINIŞTRI
DECRET LEGE

CAROL al II-lea,
Prin graţia lui Dumnezeu şi voinţa naţională Rege al României.
La toţi de faţă şi viitori, sănătate:
Asupra raportului Preşedintelui Consiliului Nostru de Miniştri şi al Miniştrilor de Interne şi Justiţie, Nr. 96 din 1938.
Văzând şi Jurnalul Consiliului de Miniştri Nr. 60 din şedinţa dela 18 Ianuarie 1938.

AM DECRETAT ŞI DECRETAM

ART. 1. — Actualele tablouri cu semne geometrice întocmite de Comisiunea electorală Centrală în baza art. 49 al. 1 din Legea electorală din 27 Martie 1936 sunt anulate.

ART. 2. — Semnele electorale din tablourile amintite mai sus se înlocuesc printr'un număr succesiv de puncte negre. Dimensiunile semnelor, fie că acestea vor consta dintr'un singur punct, sau mai multe, nu vor întrece 10X10 mm. astfel cum este fixat prin lege.

ART. 3. — Grupările politice vor cere un număr de ordine pe buletin şi semnul corespunzător care va fi întrebuinţat pe toată Ţara In acest scop ele se vor adresa în scris Comisiunei electorale centrale îndată după convocarea Corpului eelctoral.

Cererea va fi prezentată de conducătorul grupului sau de un mandatar al său, cu procură legalizată. Secretarul Comisiunei primeşte şi înregistrează cererile eliberând certificat constator al acestor operaţiuni.

Comisiunea electorală Centrală atribue fiecărei grupări un număr pe buletinul de vot şi un semn corăspunzător, astfel că corerea primită şi înregistrată cea dintâiu să poarte No. 1 cu semnul un punct, iar celelalte numerile următoare 2, 3, 4, etc. cu semnul 2, 3, 4 etc. puncte, după ordinea primirei.

Comisiunea electorală centrală este îndatorată să comunice biurourilor electorale judeţene, în termen util, numărul de ordine şi semnul atribuit fiecărei grupări.

Birourile judeţene vor primi declaraţiile de candidaturi în termenul prevăzuut de lege, fixându-le locul pe buletin conform deciziunei Comisiunei electorale centrale.

Atribuirea numărului de ordine şi semnul respectiv se va face la fiecare convocare a Copului electoral.

ART. 4. — Normele şi prevederile din articolele precedente se aplică şi alegerilor judeţene şi comunale.

ART. 5. — Dispoziţiunile din legea electorală precum şi orice alte dispoziţiuni din alte legi, contrarii celor de mai sus, sunt şi rămân abrogate.

Dat în Bucureşti la 18 Ian. 1938.
CAROL

Preşedintele Consiliului de miniştri
OCTAVIAN GOGA
Ministru de interne,
AR. M. CALINESCU
Ministru de justiţie,
V. RADULESCU-MEHEDINŢI

Cuprinsul decretului regal pentru dizolvarea Parlamentu'ui

Decret regal

PREŞEDINŢIA
CONSILIULUI de MINIŞTRI

Asupra raportului Preşedintelui Consiliului Nostru de Miniştri sub No. 97/938;

Văzând şi Jurnalul acestui Consiliu sub nr, 61 în şedinţa de la 18 Ianuarie 1938;

In virtutea art. 4, 11 şi 72 din legea electorală pentru Adunarea Deputaţilor şi Senat precum şi a dispoziţiunilor art. 90 din Constituţiune, privitoare la termenul înlăuntrul căruia urmează a fi convocat Corpul electoral al Corpurilor Legiuitoare;

Am decretat şi decretăm:

ART. I. Adunările Legiuitoare sunt şi rămân dizolvate.

ART. II. Corpul Electoral din tot cuprinsul ţării, se convoacă de Noi, pentru a se alege Adunarea Deputaţilor şi Senatul.

ART. III. Alegerile se vor face precum urmează:

Pentru Adunarea Deputaţilor în ziua de 2 Martie 1938.

Pentru Senat:

a) In ziua de 4 Martie 1938, luând parte la această alegere — potrivit art. 4 alin. a. din legea electorală — toţi cetăţenii români de la vârsta de 40 de ani împliniţi, cu vot obligatoriu, egal, direct şi secret, pe circumscripţii electorale prin scrutin de listă:

b) In ziua de 5 Martie 1938, luând parte la această alegere — potrivit art. 4 din alin. b. din legea electorală — toţi membrii aleşi ai Consiliilor comunale, urbane şi rurale şi ai Consiliilor judeţene întruniţi în colegiu separat;

c) In ziua de 6 Martie 1938, luând parte la această alegere în colegii separate — potrivit art. 4 alin. c. şi d. din legea electorală membrii Camerelor de comerţ, secţia comercială; membrii Camerelor de comerţ secţia industrială; membrii Camerelor de agricultură, membrii Camerelor de muncă, precum şi profesorii universitari onorari, titulari şi agregaţi şi conferenţiarii definitivi, întruniţi în colegii separate pe fiecare universitate;

ART. IV. Noile adunări sunt convocate în Bucureşti în ziua de 10 Martie 1938.

ART. V. Preşedintele consiliului Nostru de miniştri, este însărcinat cu executarea dispoziţiunilor prezentului Decret.

Dată în Bucureşti la 18 Ianuarie 1938.
CAROL

Preşedintele consiliului de miniştri
OCTAVIAN GOGA

ORDINEA DE INSCRIERE A LISTELOR

La secretariatul comisiei electorale au fost depuse următoarele liste:

1) Guvernul.
2) Partidul liberal.
3) Frontul Românesc.
4) Partidul «Totul pentru ţară».
5) Partidul naţional-ţărănesc.
6) Partidul radical-ţărănesc.

Cum s'a modificat legea electorală

Cuprinsul raportului preşedinţiei consiliului de miniştri

După cum anunţăm . . . . . legea electorală a fost modificată printr'un decret lege, în urma consiliului de miniştri ce s'a ţinut aseară.

Iată cuprinsul raportului preşedinţiei consiliului de miniştri, care însoţeşte acest decret:

Decretul Nr. 3402 din 14 Noembrie 1918 prin care s'a aşezat prima legiferare în materie electorală, după introducerea sufragiului universal, s'a preocupat între altele de necesităţile de a înlesni alegătorilor neştiutori de carte, posibilitatea distingerii diferiţilor candidaţi.

In acest scop art. 34 din menţionatul decret dispunea că «odată cu prezentarea candidaturilor, se va depune şi semnul distinctiv al listei. Acest semn va consta într'o figură geometrică sau combinaţie de asemenea figuri». Fixarea semnului a fost lăsată însă la alegerea însăşi a candidaţilor. In lipsa unei îngrădiri speciale s'a ajuns în fapt prin «combinarea semnelor geometrice» la adevărate imagini de obiecte. Astfel unele liste au adoptat semnul crucea, altele drapelul, coasa, secera, steaua şi aşa mai departe.

Fireşte că în asemenea condiţiuni semnul electoral nu mai rămânea simplu mijloc de distingere a listelor pentru neştiutorii de carte, ci el devenea un simbol ,un mijloc de propagandă, de sugestionare şi antrenare a alegătorilor.

Acest fapt stabilea în mod nedrept avantagii pentru candidaţii cari datorită ingeniozităţii reuşeau să creeze imaginile cele mai ispititoare. Intenţiunea legiuitorului se vedea astfel falsificată.

Lucrul a fost îndată recunoscut şi prima nouă legiferare ce a intervenit în materie electorală a căutat să remedieze aceste neajunsuri.

Astfel în legea pentru unificarea administraţiei din 14 Iunie 1925, în art. 178, se spune: «Propunătorii (candidaţilor pentru alegerile administrative au facultatea de a declara un «semn distinctiv şi anume, un număr de puncte».

In toate alegerile comunale şi judeţene din anul 1926 listele de candidaţi au şi utilizat ca semne distinctive un număr de puncte negre de cele mai multe ori corespunzător numărului de ordine al listei de pe buletin.

A fost prima măsură prin care s'a împiedicat întrebuinţarea imaginilor.

A venit îndată o a doua măsură.

In adevăr, legea din 27 Martie 1926 actualmente în vigoare în art. 49 spune categoric: «Candidaţii au dreptul să îşi aleagă un semn pentru «toată ţara» şi mai departe: Imaginile de obiecte sunt interzise sub sancţiunea nulităţii declaraţiunei de candidaturi».

Prin urmare intenţiunea legiuitorului este clar exprimată.

Data fiind experienţa anterioară, şi tocmai spre a se împiedica repetarea ei, s'a recurs şi la fixarea unei sancţiuni grave, anume: nulitatea candidaturilor.

Ce s'a petrecut însă în fapt?

Comisiunea centrală electorală care avea în competenţa sa fixarea semnelor electorale, a întocmit în decursul vremii 7 tablouri cu un număr de 71 de semne.

Dificultatea tehnică de a găsi un număr aşa de mare de semne geometrice simple a dus la necesitatea de a creia combinaţii de semne, ceeace art. 49 din actuala lege, spre deosebire de art. 34 din vechiul decret electoral, nu mai îngăduia.

Şi astfel am ajuns din nou în fapt la întrebuinţarea imaginelor de obiecte, ceeace legiuitorul a vrut să împiedice. Este de ajuns să se arunce o privire asupra tablourilor de semne electorale actuale, spre a se face această constatare.

Această situaţiune trebue însă curmată, pe de o parte spre a respecta intenţiunea legiuitorului, pe de altă parte spre a asigura o mai sinceră şi reală manifestare a voinţei alegătorului, degajat de obsesiunea sau mistica imaginilor de obiecte.

Problema poate fi rezolvată în cadrul însăşi al legii actuale. In adevăr art. 49 al. 3 din legea electorală face posibilă modificarea tablourilor de semne întocmite de Comisiunea Centrală Electorală, cu singura condiţiune de a interveni înainte de convocarea Corpului electoral.

In asemenea condiţiuni propunem modificarea radicală a actualelor tablouri prin anularea tuturor semnelor lor cu un alt tablou, care să cuprindă un număr de puncte corespunzător numărului de listă de candidaţi ce se prezintă în alegeri. Adaptarea acestui semn care în fondul lui este comun tuturor şi care ar distinge numai prin multiplicare pune toate listele în condiţiuni egale de răspunzând unui spirit de dreptate.

De altminteri trebue să adăugăm că acest mod de reglementare a întrebuinţărei semnelor a fost luat în considerare de însuşi legiuitorul dela 1926 şi prin urmare este în spiritul lui.

In adevăr în lucrările pregătitoare ale Parlamentului din 1926 găsim această formulare a art. 49: «Preşedintele atribuie fiecărei liste ca semn distinctiv un număr de puncte corespunzător numărului de ordine mai sus arătat, astfel că lista cu numărul de ordine 1 va avea ca semn distinctiv un punct, lista cu numărul de ordine 2 va avea două puncte şi aşa mai departe».

Pe lângă cele arătate mai sus, trebue să relevăm însă o situaţiune creiată prin aplicarea legii electorale care necesită o măsură de îndreptare.

Se ştie că cu prilejul depunerii listelor de candidaturi la biuroul electoral, diferitele grupări politice în dorinţa de a obţine un număr de ordine avantagios pe buletinul de vot, recurg la violenţe în însăşi localurile tribunalelor. Localurile sunt ocupate de masse de cetăţeni, se petrec dezordini, magistraţii sunt puşi în situaţiuni penibile, pentru ca în cele din urmă să se ajungă la un număr de ordine fie în mod arbitrar, fie prin tragere la sorţi.

In interesul menţinerii ordinei în Pretorul Tribunalelor precum şi spre a păstra prestigiul magistraţilor, propunem ca număul de ordin pe buletin să fie atribuit de Comisunea Centrală Electorală. Aceasta este cu atât mai firesc, cu cât semnele electorale din noul tablou sunt în directă corelaţie cu numărul de ordine al listelor de candidaţi.

In consecinţă după convocarea Corpului Electoral, organizaţiile centrale ale partidelor constituite pe întreaga ţară, vor cere Comisiunei Centrale Electorale, prin simple petiţiuni atribuirea unui număr de ordine şi a unui semn corespunzător, care va fi întrebuinţat de partidul respectiv în toate circumscripţiile electorale în cari candidează.

Contestaţia partidului naţional-ţărănesc

— D. Iuliu Maniu a prezentat două contestaţii —

In cursul nopţii, fruntaşii partidului naţional-ţărănesc, au ţinut mai multe consfătuiri, examinând situaţia politică, după ultimele evenimente.

Luând cunoştinţă de modificarea legii electorale şi de dizolvarea parlamentului, d. Iuliu Maniu, a prezentat aseară Comisiunei centrale electorale, următoarea contestaţie:

Domnule Preşedinte,

Avem onoarea a face contestaţie asupra procedurei de acordarea semnului şi ordinea pe întreaga ţară, conform unui Decret Lege, care până la această oră şi anume (21.30) din ziua de 18 Ianuarie 1938 nu a apărut în «Monitorul Oficial» şi despre care nici dv. nu aveţi cunoştinţă până la această oră.

Ne-am supus procedurei dvs. din prevedere, dar facem rezerve expresse asupra legalităţii procedurei, care nu se bazează pe nici o dispoziţiune legală şi care prin urmare este nulă de drept

Partidul naţional ţărănesc
(ss) IULIU MANIU
(ss) V. MADGEARU

A DOUA CONTESTAŢIE

Azi dimineaţă la orele 9.30,, d. Iuliu Maniu s'a prezentat la ministerul justiţiei, unde a prezentat biroului Comisiunei centrale electorale, următoarea nouă contestaţie:

«DOMNULE PREŞEDINŢE,

In seara de 18.I.938, am aflat cu surprindere, svonul că legea electorală a fost modificată printr'un decret lege în ce priveşte semnul electoral şi ordinea pe listă a candidaturilor.

Ne-am prezentat la orele 21 la ministerul justiţiei şi am constatat că într'adevăr se lucrează la Primirea declaraţiilor, deşi «Monitorul Oficial», nu publicase încă decretul-lege referitor la modificare care nu se găsea nici la biroul comisiei centrale electorale şi deşi era trecută ora oficială de 19 când se închide ministerul în ziua de Marţi.

In consecinţă, socotim întreaga procedură de ilegală şi nulă din care cauză chiar aseară am prezentat contestaţia pe care o susţinem.

Chiar dacă contrar celor expuse mai sus cererile depuse înainte de ora 19 vor fi socotite valabile, cele prezentate după această oră şi anume a grupărilor: Frontul Românesc, Totul pentru Ţară şi a noastră sunt lovite de nulitate.

Drept urmare şi din prevedere noi prezentându-ne astăzi 19.I.938, după apariţia decretului-lege în «Monitorul Oficial», depunem cererea legitimată şi astfel rugăm a ne acorda sau No. 1 sau No. următor după listele prezentate eri seară înainte de ora 19.

In cazul neaşteptat de noi, că veţi respinge contestaţia prezentată aseară şi cea prezentată astăzi, este de sine înţeles că menţinem cererea de aseară.

Cu distinsă stimă,
IULIU MANIU

Consfătuirea fruntaşilor liberali

Ieri au avut loc mai multe consfătuiri între fruntaşii partidului liberal reintregit.

La locuinţa d-lui Dinu Brătianu s'a ţinut un conciliabul la care au luat parte d-nii Gh. Tătărăscu, Gh. Brătianu, I. Inculeţ, R. Franasovici, V. Sassu, N. N. Săveanu, C. Dumitriu şi dr. C. Angelescu.

In vederea perfectării ultimelor formalităţi de reintregire, Comisiunea desemnată de conducerea partidului naţional-liberal şi compusă din d-nii: C. Brătianu, R. Franasovici, V. Sassu, Gh. Brătianu, C. Toma şi Atta Constantinescu, a lucrat ieri la Clubul Central al partidului, la aplicarea întregirei în organizaţiile judeţene.

*

Comisiunea însărcinată cu contopirea organizaţiilor din cele două foste fracţiuni liberale şi compusă din d-nii: Gh. Brătianu, V. P. Sassu, Richard Franasovici, C. Toma şi Atta Constantinescu, a lucrat eri toată ziua la clubul liberal.

S'au fixat cu această ocaziune capii de liste în toate judeţele din ţară, în vederea apropiatelor alegeri.

In ce priveşte pe şefii de organizaţii şi erarhizarea elementelor în judeţe, se va face după alegerile generale.

D. Dinu Brătianu urmează a ratifica astăzi lucrările comisiunii.

D. General I. Antonescu vorbeşte ziarului Giornale d'Italia

despre armata română

ROMA, 19 (Radio Universal). — Agenţia Stefani transmite:

«Giornale d'Italia» reproduce interviewul directorului său, d-l Virginio Gayda, cu d. general Antonescu, ministrul apărării naţionale al României.

Generalul Antonescu a declarat că armata română va fi în curând în stare să figureze cu cea mai mare onoare pe orice câmp de bătălie. Armata noastră, — a continuat generalul Antonescu, — a trecut prin experienţe grele. In cursul marelui război, ea a trăit un an şi jumătate alături de un milion şi jumătate de comunişti din armata rusă, care în Moldova, în mijlocul dezordinelor războiului, au aruncat armele şi s'au dedat la jafuri şi acte de banditism. Armata noastră n'a căzut însă sub influenţa aceasta nefastă. Armata noastră n'a dat niciun semn de degenerare.

Şi suntem deasemenea într'un contact direct şi permanent cu teritoriul sovietic şi totuşi nu s'a produs nimic, ce ar putea atinge spiritul şi ordinea în armata noastră. Aceasta reprezintă dovada cea mai semnificativă a spiritului forţelor noastre armate».

Naţional-ţărăniştii şi acţiunea d-lui ministru Armand Călinescu

Ziarul „Dreptatea", oficiosul partidului naţional-ţărănesc, a publicat în numărul său de eri, cuvântarea pe care d. I. Mihalache a ţinut-o Duminică la Piteşti.

Analizând situaţia politică, fostul preşedinte al partidului naţional-ţărănesc, s'a ocupat în deosebi de acţiunea guvernului şi de „trădarea" d-lui Armand Călinescu.

Vorbind de această trădare, d. I. Mihalache a declarat următoare:

D. Călinescu luase parte la şedinţa în care am adus la cunoştinţa membrilor însărcinarea cu care am fost onorat de Majestatea Sa de a fi preşedintele consiliului de miniştri cu condiţia de a realiza o înţelegere cu d. Vaida. Cu unanimitate am stabilit atunci — inclusiv votul d-lui Călinescu, care a şi explicat de ce nu este cu putinţă — că nu putem primi însărcinarea în condiţiile date, care ne-ar fi îndepărtat dela programul şi obligaţiile luate şi ne-ar fi făcut prizonierii liberalilor».

«Alegerile care au urmat au confirmat judecata noastră dreaptă. Ţărănimea ne-a spus deschis: «Dacă aţi fi făcut altfel, ne-aţi fi trădat».

Şi după toate acestea şi în condiţiile acestea: iată pe d. Călinescu cu alţi doi-trei în guvernul... d-lui Goga!

«Dacă aceasta nu se chiamă trădare, atunci mintea mea este incapabilă să găsească o altă definire pentru fapta în sine a trădării mârşave».

Intrunirea legionară din judeţul Ialomiţa

LEHLIU. — Duminică 16 a. c. a avut loc în com. Lehliu o întrunire a legionarilor.

Au luat parte un grup de 20 legionari dela Bucureşti şi peste 200 legionari şi prieteni din localitate.

Cam. Ing. Mihăescu a mulţumit legionarilor şi simpatiz. pentru modul cum s'au comportat în alegeri, rugând pe toată lumea să i-a exemplu dela legionari.

Relevăm cazul întâmplat în aceiaşi zi în biserica din Lehliu.

Legionarii înainte de a lua parte la întrunire s'au dus la biserică. Primarul, d. Mircea Georgescu, a trimis la biserică pe ajutorul său, Vasile Şt. Ignat, care la sfârşitul slujbei, a eşit în faţa altarului şi a spus legionarilor să înceteze cu activitatea cuiburilor, căci altcum va fi nevoit să... întoarcă foaia!? (nu ştim despre ce foaie o fi vorba?).

Totodată avertizează pe preotul satului că dacă nu le va pune în vedere tuturor oamenilor acest lucru, nu va construi turla bisericei.

E trist dar e adevărat. Din ce partid o mai fi făcând parte şi primarul ăsta din Lehliu?

POLITICE

D. Dinu Brătianu preşedintele partidului naţional-liberal a fost primit azi dimineaţă în audienţă de Suveran.

D. dr. Gh. Banu ministrul sănătăţii a fost pus eri în curent cu lucrările pregătitoare ale bugetului ministerului sănătăţii, lucrând cu d-nii: Haralamb Vasiliu, secretar general, O. Puşcariu dir. gen. al sănătăţii şi Gh. Baciu dir. gen. al contabilităţii.

D. Octavian Goga preşedintele consiliului a rugat pe toţi membrii cabinetului să nu mai acorde interviewuri cu privire la situaţia politică.

D. ministru al muncii a lucrat eri dim. cu d. dr. Jean Ghiulea director general al muncii.

O frumoasă nuntă legionară la Constanţa

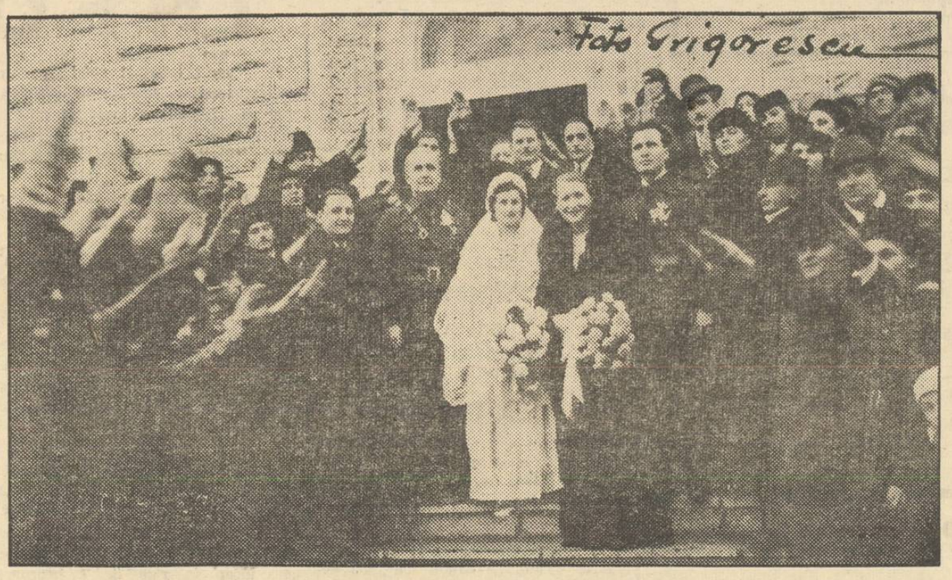

Mirii înconjuraţi de legionari în faţa bisericei «Sf. Imp. Constantin şi Elena din Constanţa

Duminică, constăţenii au fost martorii unei frumoase nunţi româneşti, care a reînviat o veche tradiţie.

In biserica „Sf. Impăraţi Constantin şi Elena" din cartierul Călăraşi s'a celebrat căsătoria d-rei LUCIA TEODORESCU cu comandantul legionar PUIU TRAIAN, deputat de Soroca. Serviciul religios al cununiei a fost oficiat de preoţii Dumitrescu-Borşa, Ioan Chivu, comandanţi legionari, Cârlig şi Moroianu, parohul bisericii, naşi fiind d-na şi d. inginer Virgil Ionescu.

O numeroasă asistenţă, ce ocupase din timp biserica, curtea şi împrejurimea, a ţinut cu orce preţ să vadă o nuntă legionară, cu tot gerul ce se lăsase spre seară. Erau persoane care venise din cartierele cele mai îndepărtate ale oraşului.

O superbă gardă de onoare au întocmit flăcăii şi legionarele. Mirii însoţiţi de naşi şi de membrii familiei, au sosit la biserică, în frunte cu tradiţionalul grup de călăreţi, amintind vechile nunţi româneşti. Nu a lipsit nici crainicul cu ploşca, care cheamă invitaţii la sărbători de acest fel. La apariţia mirilor în pridvorul bisericii, caldă manifestaţie de simpatie le-a făcut mulţimea, iar legionarii au intins o horă legionară.

S'a format apoi cortegiul cu călăreţii în frunte, îmbrăcaţi în cojoace albe şi căciuli ţurcăneşti. Cortegiul a parcurs strada Carol, stârnind o vie curiozitate şi fiind obiectul unei entuziaste manifestaţii de simpatie. Trotuarele gemeau de lume, ca la zilele de mari sărbători naţionale. Constănţenii şi-au adus aminte încăodată că sunt români, ceeace ceeace au uitat de mult.

Legionarii dovedesc că ştiu să se cunune şi cu viaţa din când în când, moartea legionară fiind cea mai scumpă nuntă dintre nunţi...

I. F.

Guvernul Goga şi poziţia internaţională a României

(Continuare din pag. 1-a)

la piept? Că America stăpânită de judeo-masonerie va iubi pe d. Cuza? Că d. Litvinof se va prăpădi în faţa efectelor de cioc telegrafice ale noului nostru cancelar?

Deci degeaba se practică o politică de sărut mâna, de oaie inocentă şi ispăşită. D. Micescu îşi prăpădeşte inutil declaraţiile la Praga, la Geneva, la Paris şi-şi drege fără nici un folos glasul în vederea efectelor oratorice de la Liga Naţiunilor.

Sub zâmbetele ipocrite ale diplomaţilor democraţi se ascund intenţii asasine.

Sunt adevăruri elementare, cari rezultă cu necesitate din situaţiunea şi caracterul guvernului Goga.

Când faci o politică internă antisemită nu poţi face o politică externă alături de Moscova, de Praga, de Paris şi de Geneva.

Din nenorocire aceste adevăruri elementare sunt nesocotite de cabinetul Goga. Bieţii oameni îşi închipue cu candoare că vor putea fi atisemiţi şi în acelaş timp aliaţi ai puterilor judeo-masonice.

Ei bine o atare politică ni se pare periculoasă. Vom arăta mâine dece.

Mihail Polihroniade

Camarazii legionari, prietenii lor, și toți bunii Români sunteți rugați să dați concursul Dv. atelierului și magazinulu

FOTO CARPAȚI

Str. Edgar Quinet 5 alături de Capșa

Executăm fotografii în orice gen pentru legitimați etc. Laborator pentru amatori, filme și aparate toate mărcile, toate mărimile. Chemați-ne în orice împrejurare, vă stăm la dispoziție. Legionarii au reducere.

„SINGURUL MAGAZIN ȘI ATELIER ROMANESC DE SPECIALITATE"
Titus Pilescu

VIZITAȚI **Ceasornicăria Românească**
ANTON PETRAȘINCU
B-dul Elisabeta 41 (vis-a-vis de Liceul Lazăr)

MARELE MAGAZIN
Gheorghe Ionescu
Str. Patriei No. 3 (colț cu Str. Sf. Ioan Nou No. 1)
BUCUREȘTI I
EN-GROS — Telefon 3-81-66 — EN DETAIL
Mare asortiment în:
Manufactură, Pânzărie, Lenajuri, Imprimate, Șifoane, Țesături de Olandă, Articole de Botez și Nunți, Tricotage, Fețe de Mese, Prosoape, Etc Etc.
Toate articolele se vând en-detail cu prețuri de en-Gros

Incălțăminte durabilă și eftină
CUMPĂRAȚI DELA
Magazinul I. ANDREI
Str. Smârdan No. 11
Vis-à-vis de Banca Națională, în gang
Marfa lucrată în atelier propriu
Confecționată cu material de primă calitate
MODELE MODERNE
Prețuri foarte reduse

Vestminte, obiecte bisericești, bijuterii **„Unirea"**
Constantin P. Mateescu, Str. Carol, 9
Telefon 478/50

Incălțăminte trainică
pentru sezonul de iarnă
Modele noui lucrate în ateliere proprii
Vinde cu prețuri excepționale
Magazinul V. VASILESCU
București, Str. Carol No. 46
DEPOZIT DE ȘOȘONI ȘI GALOȘI
Tel. 542/03

TECHNICA GENERALA
Ing. GHEORGHE CREȚU
BUCUREȘTI I. = STRADA REGALA No. 16—18
TELEFON 3.25-04
INTREPRINDERI MECANICE, ELECTRICE SANITARE ȘI DE INCALZIRI CENTRALE RADIO, DEPOZIT DE MAȘINI ȘI MATERIALE ELECTRICE.
CU PREȚURI CONVENABILE

Marele Magazin
IORDAN A. IONESCU S-sor
La Balonul Albastru
Strada Carol No. 62
Vinde eftin — Articole pentru Școli, Nunți, Botezuri
Manufactură Confecțiuni, Incălțăminte

DORIȚI SA CUMPARAȚI CU PREȚURI EFTINE?
Vizitați Magazinul **„Tănăsescu"**
Str. Câmpăneanu No. 1 (jos sub Teatrul Național)
Bine asortat cu toate genurile de arme și cartușe. Fabrică de articole de vânătoare.
Specialist în articole de pielărie și cuțitărie.
Articole de toilette și parfumerie

CROITORIA
Nicu Vlădescu
Execută ireproșabil cele mai pretențioase comenzi
B-DUL ELISABETA No. 73. TEL. 502/37

GREFA TRIBUNALULUI ILFOV SECȚIA I-a c. c.

EXTRAS

In conformitate cu art. 92 din legea pentru persoanele juridice.

Prin sentința acestui Tribunal Nr. 174 din 17 Decembrie 1937, rămasă definitivă, s'a acordat personalitatea juridică Asociației de cultură, sport și turism a ofițerilor Regimentului Pioneri de Gardă «A. O. R. P. G.», cu sediul la Cazarma Marele Voevod Mihai-Otopeni, și conform art. 84 și urm. din legea persoanelor juridice, această asociație s'a înscris în registrul respectiv al acestui Tribunal cu următorul comitet de conducere: președinte d. colonel Tudor C. Orezeanu, vice președinți: d-nii lt. col. Grigore Bădulescu și maior Vasile Stan, membri domnii: maior Alex. Dumitrescu, cpt. Const. Fruman, cpt. Gr. N. Popescu, cpt. Iliuță Virgil, lt. Ion Lăzărescu, lt. Niculescu B. Gh., lt. Mihail Radulian, slt. rez. Paul Ion Moscu, secretar lt. Dumitru Culea, cenzor: maior Ion Manolescu și casier d. lt. Adm. Nicolae Hagiescu.

Prezentul extras se va publica în «Buna Vestire».

Prim grefier, *I. Andreescu*.
Nr. 305.
11 Ianuarie 1938.
Dos. Nr. 8643/937.

Pentru inimile miloase

Ajutați pe acei cari în toiul iernei nu au un foc în vatră și o bucată de pâine, trăind astfel într'o mizerie cruntă.

Alinați-le foamea și durerile.

1. Anica Lavric, din str. Silistra 114 (prin Colentina), femee cu cinci copii mici, soțul ei fiind tuberculos, în spitalul Zerlendi.

2. Eramia Turia și Constantin M. Corbeanu, amândoi bolnavi de tuberculoză în sanatoriul Bârnova jud. Vaslui, sunt lipsiți de îmbrăcăminte călduroasă și de alte lucruri necesare.

Ajutoarele se pot trimite la adresele indicate, sau la ziarul nostru.

Mare industrie alimentară
caută agenți de piață energici, bine retribuiți.
Oferte detailate se vor prezenta la ziar.

CROITORIA GEORGE STĂNESCU
Execută ireproșabil, elegant și fetin cu furnituri de calitate.
Camarazii legionari beneficiază de o reducere specială.
SPLAIUL INDEPENDENȚEI No 40. (Lângă Căminul Mediciniștilor)

Alegerile parohiale dela Biserica Popa-Rusu

Duminică 16 l. c. după terminarea slujbei religioase oficiată de părintele paroh prof. *Ioan Bucur* enoriașii aflători au procedat la alegerea noului consiliu parohial pe un period de șase ani al bisericei Popa-Rusu din Capitală.

S'au ales în unanimitate următorii membri ai noului comitet:

Președinte: Părintele prof. *Ioan Bucur*, parohul bisericii Popa-Rusu;

Epitropi d-nii: inginer inspector general *Vasile T. Stănescu*, general *Anton Vasilescu* și av. *Ștefan Dobrescu*.

Consilieri parohiali d-nii: Dr. Tib. Anastasiu, Ioan Canciu, Dr. Radu Ignătescu, ing. agronom Adam Ivănescu, avocat Paraschiv Licărețiu, Const. Pavelescu, C. V. Popovici, av. Gh. Pretorian, Theodor Ștefănescu și Gheorghe Vlădescu.

Preotul Ioan Bucur, parohul bis. Popa-Rusu a rostit apoi o inimoasă cuvântare arătând rolul noullor aleși și al enoriașilor în colaborarea cu Sf. Biserică pentru care trebue să luptăm cu toții, fiind pârghia morală a vieții și rezistența familiei, împotriva căreia cei nevrednici și vrășmași de neam duc astăzi tovituri oculte de subminare.

O nouă serie de anchete la Casa Centrală a Asigurărilor Sociale

Deosebit de măsurile luate ieri la comisia de disciplină și la contenciosul Casei centrale a asigurărilor sociale se găsesc pentru aviz și judecare anchetele de mai jos:

1. Ancheta agentului Petre Gheorghe dela Casa Galați, pentru tăinuire și complicitate la neregulele săvârșite de funcționarii Anghelescu Iordan și Sihnea Senofon, ambii lăsați în disponibilitate.

2. Ancheta agentului Stănescu Dumitru dela Casa Ploești, pentru rea voință în serviciu, incapacitate și lipsă de interes, în executarea atribuțiilor. Actualmente suspendat din serviciu.

3. Ancheta contabilului Athanasiu Aristide dela Oficiul T. Severin, vinovat de încasarea mai multor obligațiuni Comunale și însușirea sumei de circa lei 32.000. Actualmente lăsat în disponibilitate.

4. Ancheta împiegatului Todea Gheorghe, dela Casa Tg. Mureș, actualmente transferat la Casa București, pentru diferite nereguli săvârșite la Tg. Mureș.

5. Ancheta ajutorului Contabil Petre Dumitriu, pentru nereguli săvârșite la Casa asig. sociale Câmpina. Actualmente suspendat din serviciu.

6. Ancheta agentului Anghelescu Dumitru, dela Casa Ploești, pentru nereguli săvârșite la numita Casă de asigurare.

7. Ancheta agentului N. Nicolau, dela Casa asig. sociale Constanța, pentru nereguli săvârșite la Oficiul Asig. sociale Bazargic.

In fața comisiei de disciplină se mai află în curs de judecată următoarele două cazuri:

1. Bartholomeu Mihai, impiegat fond asigurări la Casa Cernăuți vinovat de deslipire de timbre și însușirea sumei rezultată din vânzarea lor. Actualmente suspendat din serviciu.

2. Savel Covor, controlor fond stat la Oficiul din Dorohoi, acuzat de diferite nereguli. Actualmente suspendat din serviciu.

Din situațiunea mai sus arătată, rezultă că de către organele de control se face întotdeauna descoperirea neregulelor și fraudelor săvârșite, cunoscând că dacă unele anchete au o durată mai lungă, aceasta nu se datorește decât numeroaselor lucrări și cercetări cari trebuesc îndeplinite.

Noua comisie valutară dela direcția contingentării

Prin decizia ministerială au fost numiți membri în comisia valutară de pe lângă direcția contingentării d-nii: G. Boian, delegatul ministerului de finanțe, G. Urziceanu, delegatul ministerului de interne, dr. Marius Bodin delegatul ministerului sănătății și Ștefan Belu delegatul ministerului de industrie.

Urmează să se mai numească un delegat din partea ministerului educației naționale.

GREFA
TRIBUNALULUI ILFOV
Secția I-a c. c.

EXTRAS

In conformitate cu art. 92 din legea persoanelor juridice.

Prin sentința acestui Tribunal, Nr. 166 din 10 Dec. 1937, rămasă definitivă, s'a acordat personalitatea juridică Asociației de ajutor reciproc în caz de moarte «Tudor Vladimirescu», cu sediul în București, str. Mitropolitul Iosif Nr. 51 și conform art. 84 din urm. din legea persoanelor juridice, această asociație s'a înscris în registrul persoanelor juridice la Nr. 115/1937, cu următorul comitet de conducere: Ion D. Iordache, vice președinte d. Mihail Pârlea, casier d. Niculae Pușcă, secretar Constantin Schiau, membrii d-nii: Stelian Florescu, Andrei Nicolae și Gheorghe Berbescu, cenzori domnii: Alexandru Ionescu, Trandafir Stoica și Nicolae S. Oprea.

Prezentul extras se va publica în «Buna-Vestire».

Prim grefier, *I. Andreescu*.
Nr. 2460.
17 Ianuarie 1938.
Dos. Nr. 7579/937.

Procurarea și portul armelor
Comunicatul Corpului 2 Armată

Comandantul Corpului 2 Armată, face cunoscut, în baza art. 10 din legea pentru reglementarea portului și vânzărei armelor, publicată în Monitorul Oficial Nr. 281 din 21 Decembrie 1924 și art. 66 din regulamentul acestei legi, pe timpul duratei stării de asediu, următoarele:

1. Procurarea și portul armelor este posibilă pe baza stărei de asediu aparținând Corpului 2 Armată, numai pe baza autorizației de cumpărare și permisului de purtare, eliberate de acest Comandament.

2. Nici un magazin de arme, nu va elibera vre'o armă pe baza unei autorizațiuni emanată de la altă autoritate.

3. Conform art. 47 din regulamentul legei, comercianții aflați pe teritoriul C. 2 A. sunt obligați a înainta anual Comandamentului C. 2 A și prefecturei de poliție, o situație de mișcarea armamentului, în condițiunile articolului mai sus citat.

FOTO-ROYAL
N. BUZDUGAN fotografii artistice B-dul Elisabeta 16 Tel. 4.51.92

SPORT

Bogdan la judecată

Un tânăr confrate, băiat bun și priceput într'ale sportului, se singularizează în mod straniu în ceeace privește atitudinea față de cazul Bogdan. Nici mai mult, nici mai puțin confratele îl socotește pe Bogdan vinovat că:

1. n'a vrut să crape de foame așteptând luni de zile plata salariului pe care F. C. Rapid nu era în stare să i-l asigure;

2. n'a închis ochii când F. C. Rapid nu s'a ținut de contractul în care se spunea precis că gruparea feroviară se obligă ca în timp de un an să-i facă rost de serviciu;

3. n'a anunțat nici F.R.F.A. și nici pe d. Grigoriu, confratele cu pricina, că, plecând în Franța, vrea să-și continue și studiile.

Săracul Bogdan! Dacă ar fi știut că a fi bun footballist este tot una cu a fi sclav muritor de foame, ar fi jucat ceva mai moale, mai prost, ca să-i dea d. Luchide deslegarea, iar d. Grigoriu să-l slăbească cu dragostea.

Ripensia se remaniază

Un cotidian de specialitate publică știrea că Ripensia vrea să-și întinerească echipa, reflectând serios la pensionarea următorilor jucători cari în ultimele campionate n'au mai corespuns: Beke, Kotormany, Schwartz, Sepi, Pavlovici, Agner.

De ani de zile susținem că footballul este altceva decât exhibiție stearpă și am atras la timp atenția clubului dela Timișoara că „artiștii" săi saltimbanci nu vor putea rezista în fața vijeliei în care s'a concretizat footballul autohton, manifestație întemeiată egal atât pe tăria sufletului cât și pe virtuozitățile timpului.

Pentru trecutul frumos al Ripensiei am dori ca remanierea anunțată să se îndeplinească în curând, dar nu numai în sens tineresc, ci și românesc.

Ping-pong

Sport circumcis

O federație minoră de care se vorbește mult, mult prea mult pentru însemnătatea ei pur sportivă e federația de ping-pong. In coloanele noastre am încercat cu sistemă a omite orice cuvânt de atenție pentru acest copil degenerat al sportului atât de en-vogue la noi în țară. Să nu fim înțeleși greșit: ping-pongul cu foarte rare excepții nu e practicat de români. Și acel izolat «escu» dibuit în lungile coloane de străini, în fond nu e decât un connațional discret dar sigur al celor cu care se găsește cot la cot. Ping-pongul, distracția copilărească de cameră, ridicat la rangul de sport, înregimentează cohorte de jidani cari și-au găsit în el un teren de activitate lipsit de riscul integrității corporale al sporturilor adevărate.

Luat astfel în brațe de banda semită, ping-pongul și-a oficializat existența într'o federație care cuprinde între zidurile ei pe cei mai indicați exponenți ai Biermann-ilor, Adelstein-ilor, Leibovici-lor și tuturor «sportivilor» semiți.

Ce e trist e că acești oficiali se bucură de pavăza unui nume creștinesc. Iar existența lor într'un scaun de conducător federal nu poate fi atribuită decât legăturilor dubioase ce-i înhamă la carul fiilor lui Izrael.

Astfel își duce viața în țara Românească, ping-pongul. Concursuri nenumărate. Campionate peste campionate. Proecte de divizii naționale de ping-pong! Și deplasări în sttrăinătate.

Din tot soiul de activități care trădează prezența banului. A banului rumânesc în tabăra ovreiască a d-lui Zahvinic. A banului care e absent în atâtea federații, în atâtea domenii de sport. Și de sport practicat de Români.

Când rugby-ul își refugiază sportivii pe maidanul dela Șosea, când atleții umblă cu pălăria în mână dela Ana la Caiafa, când boxul se desface la bursa escrocheriei pariziene, când toate categoriile sportivilor noștri sunt pe drumuri — ping-pongul se lăfăie. Ping-pongul se plimbă.

Ba face și deplasări la Londra.

Jidanii și jidoafcele dudeștene vor să-și facă valizele pentru Londra. Nici nu cer să plece cu o echipă. Dar barem individual să participe la țăcăneala internațională cu numele de Români».

. . . .

și U. F. S. R. cere românizarea tuturor sporturilor.

O cere prin circulare.

Și se declară mulțumit.

M. Pop

Concursul de sky

al micei înțelegeri care trebuia să se țină anul acesta la Predeal nu se mai ține fiindcă Jugoslavia a renunțat să mai participe.

Langara

celebrul înaintaș al echipei comunistebasce era cât p'aci să fie omorât de spectatori la un match din Mexic fiindcă marcase prea multe goaluri în poarta echipei locale.

Versiunea de mai sus este difuzată de o agenție iudaică. In realitate întreaga echipă bască a mâncat bătae dela publicul anticomunist.

Telefon Club

înainte de a pleca din Olanda, a jucat două matchuri: în primul a câștigat cu 7-6 asupra J. H. C. Amsterdam, iar într'al doilea a pierdut cu 4-5 în fața reprezentativei Olandei.

F. C. Rapid

nu poate pleca în turneul atât de mult trâmbițat fiindcă francezii nu s'au prea grăbit cu ofertele. Dealtfel nici cassa Rapidului nu este prea prosperă, așa că nu s'au găsit nici măcar fondurile de deplasare până la prima localitate unde trebuia să aibă loc primul match.

O nedreptate strigătoare la cer
In atenția d-lui Prim Președinte al Curții de Casație

Am primit la redacție vizita funcționarului polițienesc Vasile Gheorghițan, care deși a slujit Statul cu cinste și cu dragoste timp de aproape 25 ani, a fost dat afară din slujbă și lăsat să moară în mizerie împreună cu familia sa. Datorită uneltirilor dușmanilor săi Vasile Gheorghițan a fost retrogradat succesiv până la postul cel mai umil în erarhia funcționărească și scos în patru rânduri mai multe luni din slujbă.

Lovitura de grație i-au dat-o însă dușmanii săi la 19 Sept. 1929 cu ocazia judecării procesului său de Contencios Ad-tiv la Curtea de Apel din București secția I când organele ministerului de interne au sustras din cazierul său Nr. 1361 decizia ministerială Nr. 77080/927 *prin care acesta fusese confirmat în funcție.* Astfel a pierdut procesul.

Același lucru cu recursul.

Toate reclamațiile sale au fost clasate.

In cele din urmă Vasile Gheorghițan a fost aruncat definitiv pe drumuri, la 10 Dec. 1934.

De trei ani, acest om rătăcește flămând pela toate porțile, cerșind nu pâine, nu pomană, ci dreptatea pe care o are.

Nu ne îndoim că d. Prim Președinte al Inaltei Curți de Casație i-o va da.

Vasile Gheorghițan și familia lui trebuesc redați societății!

„Fotocopie"
MARTIN BILINSKY
MAGAZIN CREȘTIN
Developează, mărește, reproduce. Aparate și articole pentru Fotografi amatori.
CALEA VICTORIEI No. 38
(Colț cu Pasajul Majestic)
Telefon No. 434/15.

INFORMAȚIUNI

D. general adjutant Paul Teodorescu, subsecretar de stat la ministerul apărării naționale a inspectat în ultimul timp unitățile din Piatra Neamț, Bacău, Ploești, precum și unele stabilimente militare din Capitală.

Peste tot a constatat muncă și ordine.

Academia Română aduce la cunoștință candidaților înscriși la concursul pentru *Bursele Gh. Vernescu* care sunt a se acorda unui student al Facultății de Drept și unui student al Academiei Comerciale din Capitală, că concursul începe în ziua de *Joi 27 Ianuarie a. c., ora 10 a. m. în localul Academiei Române, din calea Victoriei Nr. 125.*

Facultatea de teologie din București aduce la cunoștința studenților următoarele: înscrierile pentru examenele de an *în restanță* se vor face în zilele de 1, 2 și 3 Februarie, iar examenele încep în ziua de 7 Februarie a. c.

Examenele generale încep la 14 Februarie a. c., iar înscrierile se vor face în zilele de 10, 11 și 12 Febr. a. c.

Comisia de anchetare a gestiunei d-lui D. Bacinschi, fostul administrator dela Casa Centrală a Asigurărilor Sociale, a început să lucreze.

In afară de d. K. Marcel Adam, președinte, mai fac parte din comisie: inspector general financiar Gogu Dumitrescu și administrator I. Lupașcu și V. Dumitriu, secretarul Baroului Ilfov.

Ministerul sănătății a hotărît să acorde suma de lei 500.000 pentru combaterea tifosului exantematic în Basarabia.

D. general Ioan Bengliu, inspectorul general al jandarmeriei, primește în audiență zilnic, între orele 11,30-13.30, la inspectoratul general.

D. profesor Ion Livescu, președintele Sindicatului artiștilor dramatici și lirici din România, împreună cu d. C. Ștefănescu, vice președintele Sindicatului și societar al Teatrului Național, au înmânat astăzi în audiența care au avut-o la d. prim ministru Octavian Goga, un documentat memoriu privind reînființarea teatrelor naționale din Craiova, Cernăuți și Chișinău, cu mijloace de propagandă culturală românească și venind în acelaș timp în ajutorul șomajului artistic.

D. prim ministru a ascultat expunerea făcută de delegații Sindicatului și găsind-o deaptă, a făgăduit tot sprijinul său.

D. ing. V. Gavrilescu, ne roagă să desmințim svonul că d-sa s'ar fi înscris în partidul național-creștin.

La ministerul de industrie și comerț se lucrează în prezent la întocmirea decretelor de dizolvarea Camerelor de comerț din țară.

Pictorii ieșeni, Al. Clavel, C. Alupi, M. Cămăruț și N. Popa vor deschide expoziția lor de pictură în ziua de 1 Februarie cr. în sala Dalles.

Eri d. a. s'a întrunit la ministerul sănătății comisiile: pentru coordonarea asistenței medicale; pentru cancer și pentru asistența medicală.

Ministrul sănătății a hotărît ca începând din luna Martie toți copiii născuți în anul 1935 să fie injectați cu ser antidifteric.

Caut reprezentați români creștini, pentru plasarea în țară a unui produs românesc. Doritorii se vor adresa d-lui inginer Ștefan Ilca, Strada Nedelcu I, Lugoj

Lucrător tâmplar legionar. Caut ocupație. Adresați: Botu Matei, str. Gogu Cantacuzino Nr. 26.

La liceul de fete din T.-Măgurele este vacantă catedra de muzică.

La liceul de fete din Pitești este vacantă catedra de desen-caligrafie.

Solicitantele se vor adresa, de urgență, cu actele de studii la Inspectoartul școlar reg. VI București, b-dul Schitu Măgureanu Nr. 4.

In Nr. 266 al ziarului, nostru la art. «Barbariile dela Cafeneaua «de la Paix» a apărut dintr'o eroare, că directorul acestei cafenele, Adam, ar fi jidan. D-sa ne roagă să rectificăm, cum că e român creștin și că-l cheamă Adam Budiaci.

Răspândiți
BUNA „VESTIRE"

FAINA DE LUX din NOUA MOARA **GAGEL** CEA MAI BUNA CEA MAI TARE

Economice-financiare

Industria textilă

Orice ar spune adversarii protecționismului, politica economică pe care a dus-o România, ca și celelalte țări din orientul european, ca să scape de tributul ce-l plătesc occidentului pe calea importului de produse industriale, trebue încadrată între măsurile de conservare a ființei noastre ca stat și ca națiune. Iar dacă acest lucru este adevărat apoi măsurile de politică economică trebuesc scoase, cât mai repede, de sub influența nefastă a demagogiei și din sfera afacerismului de club.

In acest sens d. ing. Casassovici, care pe lângă catedră se ocupă și cu industria propriu zisă, ne-a furnizat un exemplu foarte frumos de demagogie luat din măsurile de eftenire a bumbacului.

La noi în țară s'a dezvoltat o industrie textilă cu o capacitate care acopere în proporție de 80 la sută consumul intern. Nu vorbim de lupta ce s'a dus pentruca Statul să ia asupra sa o școală de maiștri pentru această industrie, menită a da elementele necesare spre a românia personalul, în mare majoritate străine, fără a se ajunge la rezultat. Dar ne vom opri la condițiile de aprovizionare cu materii prime și în speță cu bumbac.

Prin convențiile încheiate această industrie este obligată a cumpăra bumbac cu 5—20 la sută mai scump, neputând să se aprovizioneze depe piețele cele mai convenabile.

La această materie primă de producție străină se plătesc, la import, taxe care însumează în total 53 lei la kilogram. Aceasta face ca la 3 metri de pânză consumatorul să suporte 24 lei impozite numai dela materia primă ori în marea masă a populației sunt mai mulți acei care nu-și țese singuri pânza.

Urmărind atmosfera politică favorabilă guvernului trecut a introdus un regim de favoare pentru importul așa zisului bumbac țărănesc prin scutire de taxe. Diferența este în bună parte consumată de sistemul complicat prin care se face importul și distribuția. Dar în același timp această măsură împedecă cultura de plante textile aclimatizate la noi și care au și căutare pe piața internațională.

Și în legătură cu asta am ajuns să facem cultură de bumbac în țară, dar avem norocul că n'a luat o extensiune prea mare căci altfel nu știu unde ieșeam.

Toate acestea dovedesc, dacă mai este nevoie, că o politică economică adevărat românească și care să tindă la crearea unei situațiuni economice pusă pe alte baze, nu se poate duce decât atunci când guvernele nu vor avea nevoie să facă demagogie, iar partizanii politici nu vor fi legați între ei prin solidaritatea afaceristă. Aceasta însă cere oameni crescuți în alt spirit decât acela de club și de partid.

Vinul pe piața internă și internațională

S'au încheiat în ultimele zile câteva importante contracte cu firme germane. E vorba de peste 100 vag. de vin alb de 11 grade din noua recoltă.

Vinul din regiunea Hușilor se vinde foarte bine. Prețurile au crescut simțitor.

La Odobești se înregistrează următoarele prețuri:

Vin 12 grade 60—120 lei dal.
Vin sub 12 grade 40—50 lei dal.
Vin vechiu bun 100—160 lei dal.

La Valea Călugărească târgul vinului e slab. Oferte de vânzare puține.

La Drăgășani, piața mai animată.

In străinătate, prețul vinului e în urcare.

Se remarcă faptul că prețul la detaliu n'a urmat creșterea înregistrată la en-gros.

Piața cerealelor la Constanța

CONSTANȚA, 18. — Piața calmă.

In port a sosit: 94 vag. grâu, 24 orz, 2 vag. mazăre, 1 vag. cânepă.

Prin bursă s'au vândut: 122 jumătate vag. grâu, 35 vag. orz, ¾ vag. turte de rapiță, 6 vag. făină, ¼ vag. tărâțe.

La bursă cotează, predări imediate: grâu de 74 kgr. 3% 53.500; grâu de 75 kgr. 55.500; grâu de 76 kgr. 57.000; grâau de 77kgr. 58.000; grâu de 79 kgr. 58.000—58.250; grâau de 80 kgr. 58.500; grâu cu corpuri de 75 kgr. 52.000—54.000; grâu cu corpuri de 76 kgr. 55.500—56.500; grâu cu corpuri de 77 kgr. 56.000—57.000; grâu cu corpuri de 78 kgr. 57.500; orz de 55—56 kgr. 39.000; orz de 57—60 kgr. 39.500; orz de 62 kgr. 40.000; turte de rapiță 19.000.

Predări cu termen: orz de 58—59 kgr. 39.000; rapiță naveta 88.000; rapiță colza 84.000; rapiță de primăvară 56.000; rapiță sălbatecă 48.000; măzăriche sămănată 34.000; mazăre victoria 46.500; mazăre furajeră 45.000; fasole de Ialomița 60.000; fasole de Bazargic 62.000; fasole de Transilvania 64.000; grâu de 76 kgr. 57.000; secară 46.000; porumb nou 28.500; ovăz 46.000, în 180.000 (toate predabile luna Ianuarie), vag. măzăriche 14 vag. floarea soare.

In silozuri se află: 438 vag. orz; 30 lui 1674 vag. grâu, 5 vag. cânepă. 1 vag. mazăre, 20 vag. soia.

Silozuri ocupate; 296; silozuri disponibile: 548

Alegerile dela Bursa de Mărfuri

In ziua de 12 cr. au avut loc în localul Bursei de Mărfuri adunarea generală pentru desemnarea arbitrilor cari vor judeca litigiile dintre comercianți pe exercițiul 1938.

Se știe că această bursă de mărfuri este stăpânită în majoritate de jidani și cum dela înființarea ei camera de arbitraj a secției de cereale era compusă din 10 jidani și 4 români, un grup de români au depus o listă de arbitri compusă din 14 români.

Cu tot numărul covârșitor de jidani prezenți în adunare nici unul din ei nu s'a ridicat contra acestei liste, COZILE DE TOPOR, slugile jidanilor, au fost însă cei cari au protestat, iar spre rușinea corpului profesoral universitar, Președintele Bursei de Mărfuri d. profesor Brancovici, la refuzul românilor de a candida la un loc cu jidanii, a declarat că va închide Bursa dacă jidanii nu vor fi aleși.

Rezultatul, cu toate declarațiile formale făcute de români că nu candidează alături de jidani, totuși d. profesor Brancovici a depus o listă compusă din 8 jidani și 6 români pe care a pus-o la vot (românii abținându-se dela vot) această listă fiind votată de toți jidanii în cap cu d. profesor, în calitate de reprezentant a societății jidănești „Socerex". Românii, aleși pe această listă au declarat încă odată că nu primesc și că-și vor da demisia.

Facem un călduros apel la d. ministru al Justiției și Comerțului de a ordona o anchetă asupra acestor aelgeri suspendând întregul comitet care în frunte cu președintele el, trecând peste declarațiile românilor prezenți în adunare, a pus pe jidani să-i voteze alegându-i cu sila în demnități alături de jidani.

Tot deodată atragem atențiunea domnului ministru de a cerceta pe ce bază legală și morală d. președinte a închiriat localul bursei de mărfuri pentru a fi transformat în local de noapte, la doi jidani, cari au și deschis un șantan sub denumirea de «Capriciu Vienez».

Rugăm pe domnul ministru a întreba pe domnul profesor Brancovici ce va face dacă în urma purtărei sale se vor retrage românii cari fac parte din Bursă? Va închide Bursa, așa cum ar fi făcut dacă s'ar fi retras jidanii?

Petre M. Bolintineanu

Export de animale

D. ministru al agriculturii a lucrat eri cu d. Radulovici, directorul serviciului zootehnic din minister în vederea intensificării export lui de animale, care în ultimul timp suferise serioasă scădere.

In acest scop, s'a încheiat convenții cu Italia și Germania pentru exportul a 120.000 porci și 300 vag. slănină.

Ministerul înțelege să urgenteze măsurile de export, asigurându-se un preț de export de 82 phenigi pentru kilogramul de porc viu, 93 phenigi pentru kilogramul de porc tăiat și 1,25 mărci pentru kilogramul de slănină.

In caz că nu se vor obține aceste prețuri, se va completa prin prima acordată exportatorilor.

Ministerul agriculturii studiază în același timp câteva măsuri urgente ce se vor lua pentru înlesnirea exportului, ca: reducerea taxelor comerciale și vamale în interesul producătorilor.

Deasemenea se va organiza la București un târg sistematic de vite care va înlesni piețele Capitalei să aprovizioneze în condițiuni mai eftine cu carnea necesară, populația.

Piața bumbacului țărănesc importat

D. I. Gigurtu, ministrul de industrie și comerț, de comun acord cu guvernatorul Băncii Naționale, studiază în cadrul noilor măsuri economice, posibilitățile de plată a cantităților de bumbac țărănesc importate din Anglia pentru nevoile cooperativelor noastre.

Cantitățile ce se vor importa au fost fixate printr'un jurnal al consiliului de miniștri, întocmit sub trecuta guvernare.

Indată ce Banca Națională va găsi disponibil, plata se va efectua în condițiuni normale.

BURSA

Bursa este calmă, tendința puțin favorabilă transacțiunilor.

Se mențin cursurile rentelor. Cererile, oricât de însemnate, se acoperă. Tendința rămâne nehotărîtă.

Au încheiat:

Renta consolidării 36 1/4 36 3/8 36 1/2, 36 5/8.
Renta împroprietăririi 58 1/2, 58 3/4, 58 7/8, 59.
Renta refacerii 59 3/4.
Renta desvoltării 40 1/2, 40 5/8.
Renta stabilizării 42 5/8, 42 7/8, 42 3/4.
Rentra înzestrării mari 76, 75 3/4.
Renta înzestrării mici 72 1/2.
Renta 1913 41 2% 57 1/2.
Scris. urb. Buc. noui 56.
Scris rurale presch. 81.
Letca 890, 885, 887, 883.
Creditul industrial 720, 725, 720.
Mica 1315, 1310, 1315.
B. N. R. 4950.
Reșița 488, 485, 485.
Astra Română 880, 875.
I. R. D. P. 74.
Petrolul Românesc 480.

CURSUL DEVIZELOR

Paris	330—345
New-York	98.15—100.15
Londra	489.50—499.50
Olanda	53.60—56.10
Elveția	22.70—23.15
Bruxelles	16.65—17—
Varșovia	18.65—19.05
Italia	5.19.66—5.19.66
Pengoe	26.50—27.50
Viena	25.50—27.50
Kor	344—351

La cursurile de mai sus, se adaugă prima de 38%.

CURSUL OFICIAL AL MONEDELOR LA BANCA NAȚIONALA

Frcs. frcs.	3.30—3.45 (x)
Lira Palestineană	489.50—499.50 (x)
Kor. Suedeze	25.25—25.75 (x)
Lira italiană	519.66—519.66 (x)
Zloți	18.65—19.05 (x)
Otomane	81—85 (x)
Belgas	16.65—17 (x)
Kc.	3.44—3.51 (x)
Schillingi	25—26.50
Elveția	22.70—23.15 (x)
Dolari	98.15—11.15 (x)
Olanda	54.30—55.30 (x)
Dinari	28.98—3.05
Pengö	26.50—27.50
Drahma	105—110

La monedele mai sus însemnate (x) se adaugă un plus de 38% atât la vânzare cât și la cumpărare.

VALUTE EFECTIVE IN TARGUL LIBER

Franci francezi	6,50—6,85
Lire sterline aur	1600—1650
Dolari	190—200
Florin olandez	100—110
Napoleon	1285—1315
Leva	1,50—1,75
Shilingi	35½—36½
Zloți	32—34½
Rentenmark	38—43

A SOSIT NOUL
PACKARD
1938

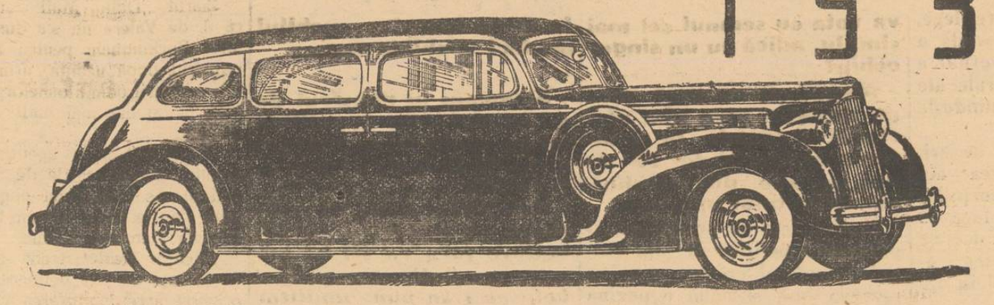

N. BUTCULESCU
SOC. IN COM.
EXPOZIȚIA: STRADA C. A. ROSETTI No. 5 - TELEFON 4.75.72

Antinevralgic
Dr. Nanu Muscel

întrebuințați contra GRIPEI, MIGRENEI, NEVRALGIEI, etc.

Se vind numai în cutii originale conținând două buline și cu semnătura doctorului. Depozit, Farmacia N. POPOVICI, București, Calea Rahovei 265.

Reduceri de tarife pe c. f. r.

Dela 1 Februarie a. c. clasa 3 se eftinește cu 25%

D. Eugen Savu, ministrul finanțelor a avut eri o lungă consfătuire cu d. general Mihail Ionescu, președintele consiliului de administrație c. f. r. și ing. Macovei, director general.

Cu această ocazie i s'a prezentat d-lui ministru Savu tabela cu noile prețuri reduse pentru transportul pe calea ferată a sării, petrolului și bumbacului.

Totodată au făcut cunoscut d-lui ministru de finanțe noua scădere a tarifului de persoane cl. III c. f. r. care a fost redus cu 25 la sută și urmează a fi pus în aplicare la 1 Februarie 1938.

Dela Uniunea Generală a Meseriașilor din România

S'a stabilit în mod irevocabil ca mâine Joi ora 8 seara, să se țină adunarea Consiliului General cu reprezentanți ai suburbanelor „Uniunei Generale a Meseriașilor din România" de sub președinția d-lui Teodor Ionescu, la sediul central al acestei organizațiuni din Capitală str. Dionisie Lupu Nr. 3, colț cu Batiștei, când se va fixa și data ținerei: adunărei generale ordinare urmată de un Congres extraordinar al meseriașilor din Romnia, în vederea revendicărilor clasei meșteșugarilor patroni, maeștrilor conducători și lucrători români calificați, stabilindu-se programul desbaterilor în cadrul intereselor de stat și al armoniei sociale.

RADU
Eftinește viața
Calea Victoriei, 81

Lei 21 Pânză naturală
„ 29 Batist colorat pt. lingerie de damă
„ 24 Finet francez 70 cm, lat
„ 68 Pânză pentru Saltele
„ 78 Pânză pt. Cearceafuri l-a, 150 cm. lat
„ 48 Picheturi pt. Capoade
„ 65 Poplin l-a pt. Cămăși
„ 13 Cârpe pentru Bucătărie
„ 29 Chiloți pentru Dame
„ 29 Ciorapi pt. Dame
„ 88 Flanele plusate Bărbătești
„ 26 Ciorapi Bărbătești l-a
„ 280 Treninguri Haine și Pantaloni
„ 360 Mătase pentru Plăpămi 180 cm. lat.
„ 78 Cravate de Mătase l-a
„ 130 Pulovere groase Bărbătești
„ 65 Șaluri de lână Bărbătești
„ 250 Pijamale Finet l-a
„ 158 Perdele 220 cm. lat l-a

Vinuri naturale
Grătar românesc
Găsiți la Restaurantul
Alex. Călinescu
Șos. Mihai Bravu No. 58
Tramvaiele: No. 7—14—24—26

Cămarazii și prietenii legionarilor
Cămăși, cravate, pijamale, pulovere
Specialist în lingerie după măsură
Concurează cu 20% toate magazinele cu aceeași articole
„Niky"
DUMITRU BORCEA București Tel. 3.51.66 Calea Victoriei 114

Blănăria „LEOPARD"
Petre Gârleanu
Str. Colței No 40
TOATE SORTURILE DE BLANURI
Vinde cu prețuri reduse
VIZITAȚI SPRE CONVINGERE — Tel. 471.05

Magazinul
C. N. Dumitrescu
Strada Lipscani Nr. 68, Telefon: 3.10.11
Aduce la cunoștința distinsei sale clientele că este în permanență bine asortat cu stofe și mătăsuri fine pentru toalete elegante

Croitoria Civilă și Militară
I. OLTEANU
Execută eftin, prompt și ireproșabil cele mai pretențioase comenzi, B-DUL ELISABETA No. 10, Etaj I. BUCUREȘTI
TELEFON: 5.08/24

RADIOZA

Emil Jugureanu
INGINER ELECTRICIAN și RADIOELECTRICIAN E. S. E.
Str. Italiană, 19. BUCUREȘTI
Telefon: 2.54.57
APARATE de RADIO: Toate mărcile
Plata în rate.
LABORATOR. Cele mai moderne instalațiuni pentru reparații și reglaje de precizie.
Serviciul la domiciliu. — Prețuri corect calculate.

Dizolvarea Camerelor de industrie, muncă și agricultură

La ministerul de industrie și comerț, se lucrează la întocmirea comisiunilor interimare a Camerelor de industrie și comerț din întreaga țară.

Decretul de dizolvare a actualelor Camere a fost semnat ieri. Nu va fi însă publicat în Monitorul Oficial decât după alcătuirea listelor comisiilor interimare și odată cu acestea.

Deasemene au fost semnate jurnalele prin care vor fi dizolvate consiliile Camerelor de muncă, și a Camerelor de agricultură.

In locul lor vor fi instituite comisiuni interimare.

Guvernul și revizuirea cetățeniilor

Oficiosul guvernului, ocupându-se de hotărârea Consiliului de miniștri privitor la revizuirea cetățeniilor, scrie între altele:

«Fiecare român are dreptul să denunțe pe cei ce-au obținut prin fraudă cetățenia română. Incepe astfel o operă de profund naționalism, la care participă întreaga țară. Dar chiar dacă inițiativa particulară nu va putea să se pronunțe asupra fiecărui caz în parte, inițiativa publică va complecta acțiunea de purificare românească».

Arătând cum se face revizuirea, oficiosul guvernului scrie:

«Pe de altă parte, toți cei revizuiți sunt obligați să se prezinte în fața instanțelor judecătorești spre a-și susține teza. Neprezentarea în instanță a celor ce li se revizuesc cetățenia constitue o decădere din dreptul de cetățenie. Nimeni nu trebuie să scape de rigorile legii. Toți cetățenii frauduloși, cari s'au instalat în țara noastră fără nici un drept și elimină pe români din comerț, din industrie, din funcțiuni publice sau particulare, vor fi înlăturați legal, pentru a se satisface cele mai elementare drepturi românești și pentru o cât mai integrală justiție pe seama poporului român»

Incepe judecarea procesului Tonegaru

Mâine, Joi 20 Ianuarie, la Curtea cu juri de pe lângă Tribunalul Ilfov, începe judecarea procesului avocatului CONST. TONEGARU, acuzat de a fi împușcat pe acel ce i-a răpit femeia și i-a distrus căminul și viața.

E bine să ne amintim cu acest prilej, că cel ce apare mâine în fața juraților, merita o cu totul altă răsplată pentru trecutul său de combatant, de cărturar și de om întreprinzător și de duh.

Navigator strălucit în prima sa tinerețe, TONEGARU a fost primul Român care a obținut diploma de Căpitan al Școalei navale de la Livorno, diplomă care-i dedea dreaptul să comande pe orice navă și pe orice Mare și Ocean de pe glob; apoi ca artilerist naval de elită, a făcut să se vorbească mult despre dânsul în timpul războiului. Fiindcă lui Tonegaru i se datorește capturarea celor două vase inamice, LEROS și IRIS. Primul dintre ele, naționalizat și botezat cu numele de «OITUZ», a figurat ca unitate importantă în parcul nostru de vapoare timp de aproape douăzeci de ani, până ce-a ars mai zilele trecute. După cum tot Tonegaru a fost acela care, apărând portul Sulina și gurile Dunării, a doborât primul hidroavion dușman în apele Mării Negre.

După război, Tonegaru și-a risipit energia în strădanii pe planurile cele mai variate de afirmare: luptând pentru naționalizarea agenților noastre de vapoare; redactând tratate de drept maritim, ori profesând avocatura, încadrat în contencioasele ministerelor bucureștene.

Din cauză că era o fire onestă, deschisă, o natură generoasă și necalculată, Tonegaru nu s'a putut adapta climatului moral de după război, atât de propice cleptomanilor și slugoilor. Și-a ajuns la bătrânețe sărac și trădat tocmai de aceea care în fața lui Dumnezeu și-a oamenilor avea datoria să-și urmeze soțul până la capăt. Până ce s'ar fi ivit și pentru dânsul putința de ași primi răsplata strălucitelor sale acte de bravură din tinerețe și-a onestelor lui strădanii din epoca maturității.

Jurații vor avea așa dar să judece nu pe un răufăcător ci pe un combatant și un erou, sortit ca după ce s'a întors de pe câmpul de bătaie încărcat de glorie și de trofee inamice, să fie săpat și înfrânt mișelește de către jefuitorii nației și trădătorii statului.

In ce ne privește, ne vom strădui să cruțăm bătrânului luptător CONST. TONEGARU, ultima și cea mai crudă lovitură mișelească: aceea a unei condamnări nedrepte. Și vom reuși...

N. B.

ULTIMA ORA

Puncte, Puncte....

Modificarea legii electorale. Contestațiile opoziției

Aseară, printr'un decret-lege, apărut într'o ediție specială a Monitorului Oficial, guvernul a anulat semnele electorale ale partidelor politice, înlocuindu-le cu puncte succesive.

In reportajul nostru de eri, noi arătam că prezentarea actualului guvern în fața corpului electoral un se poate face în condițiuni normale, și că deci se intenționa modificarea legii electorale printr'un «artificiu democratic» oarecare.

Intr'adevăr ea s'a produs; la prima vedere ingenios aranjată pentru a se creia confuzii de tot felul, în special între partidele cu semne consacrate de 12 ani de zile.

Expunerea de motive a decretului lege modificator se întoarce pe vremea alegerilor comunale și județene de acum 18 ani, când spune că s'ar fi întrebuințat asemenea puncte, ca semne distinctive între listele gospodărești. Se poate, însă de atunci sistemul desuet la noi, a trecut în altă parte: In Siam.

Da, în Siam acum o lună jumătate, adică aproape în același timp ca și la noi, au avut loc «alegeri», în care «partidele politice» erau reprezentate pe liste, prin puncte succesive.

In «L'Illustration» de acum trei săptămâni, cititorii pot găsi fotografii și explicația acestor «curiozități exotice», pe care autorul articolului le atribuie «simplicității de judecată a «capetelor țuguiate».

Alegerile generale dela 2 Martie se fac deci sub semnul metodei siameze, grație ingeniozității d-lui Armand Călinescu ministrul de interne, care a atribuit un ochiu guvernului, doi ochi partidului liberal, trei ochi d-lui Vaida și așa mai departe.

Ce înseamnă oare această numărătoare de boabe de mătănii; fiindcă trebuie să ne gândim și practic: ce face alegătorul care dorește să voteze cu partidul al 15-lea pe listă? Numără boabele pe ață, sgâindu-se să descifreze în spațiul de 10 milimetri 15 puncte abia vizibile.

Dar crede oare guvernul că prin metoda aceasta, alegătorul se va plictisi și va vota cu semnul cel mai simplu, adică cu un singur ochiu?

Alegătorii nu sunt atât de «proști», cum s'au obicinuit să creadă în virtutea unei inerții de 20 de ani, o parte din «technicienii» votului universal.

Noul sistem de prezentare al partidelor politice în fața corpului electoral, credem că ne va rezerva însă și nouă o pagină de curiozități în «L'Ilustration».

Și asta pentru ce? Care-i la urma urmelor mobilul anulări vechilor semne.

Spuneam în numărul de eri că nici chiar în politică nu se poate trece peste o anumită linie de demarcație etică.

O repetăm și azi, cu siguranță că peste o lună jumătate țara va ști să numere cu indignare și boabele ce i se pun umilitor în față.

STILEX

Vizita d-lui De Valera la Londra

BERLIN, 19. (Radiopress).—Agenția Stefani anunță din Londra: Ziarul „Daily Mail" subliniază că d. de Valera nu s'a dus la Palatul Buckingham pentru a semna registrul după uzanța, urmărită de toți miniștrii dominioanelor, cari rămân la Londra mai mult decât 36 de ore.

Pe de alta parte agenția Reuter anunță că deliberările de azi după amiază ale conferinței anglo-irlandeze s'au terminat la ora 16 și 30. Ele vor fi reluate mâine.

Agenția Reuter crede a ști că în ședința de azi deliberările s'au orientat spre înlăturarea chestiunei împărțirei Irlandei, înregistrându-se un real progres spre un acord comercial între Anglia și Irlanda.

*

LONDRA, 19. (Rador). — După conferința anglo-irlandeză de eri după amiază, d. de Valera a avut o întrevedere de o oră cu d-nii Chamberlain și Macdonald.

D. Chamberlain a primit apoi într'o lungă audiență pe ministrul afacerilor străine al Marei Britanii.

D. Camille Chautemps a format noul guvern francez

Un guvern cu conducere radical-socialistă fără socialiști și comuniști

PARIS 18 (Rador) — La reuniunea comună a parlamentarilor și membrilor comitetului executiv al partidului radical-socialist d. Chautemps a reamintit situația în care se află în momentul când a acceptat să formeze noul guvern, după ch d. Blum renunțase la această misiune.

După expunerea d-lui Chautemps, adunarea radical-socialistă a adoptat în unanimitate o moțiune prin care se aprobă formarea unui guvern cu conducere radical-socialist, cu participarea Uniunii socialiste republicane și a stângii independente, și cu sprijinul asigurat al partidului socialist.

Lista noului guvern

D. Chautemps a anunțat oficial lista cabinetului său. Această listă are următoarea compoziție:

Prezidența consiliului, Camille Chautemps.

Vice-prezidența consiliului, apărarea națională și războiul, Edouard Daladier.

Ministru de stat însărcinat cu coordonarea acțiunei economice și financiare a guvernului, Georges Bonnet.

Ministru de stat însărcinat cu serviciile prezidenției consiliului Frossard.

Justiție, Campinchi.
Afaceri stăine, Yvon Delbos.
Interne, Albert Sarraut.
Finanțe, Marchandeau.
Marina militară, William Bertrand.
Aer, Guy La Chambre.
Educația națională, Jean Zay.
Lucrări publice, Queiuille.
Comerț, Pierre Cot.
Agricultură, Chapsal.
Muncă, Ramadier.
Colonii, Steeg.
Pensiuni, Lassalle.
Sănătatea publică, Rucart.
P. T. T. Gentin.
Marina comercială,, Elbel.
Subsecretari de stat:
Prezidența consiliului, serviciul imigrației străinilor, Phillippe Serre.
Externe, Francois de Tessan.
Interne, Aubaud.
Finanțe, Hymans.
Marina militară, Delom-Sorbe.
Educația fizică, Courson.
Invățământul technic, Jules Julien.
Lucrări publice, Jaubert.
Comerț, Maxence Bibie.
Agricultură, André Liautey.
Colonii, Monnerville.
Muncă, Lafaye.

La ora 21.35, d. Chautemps, însoțit de colaboratorii săi, a părăsit Hotel Matignon, plecând la Elysée, unde va prezenta președintelui Lebrun pe noii miniștri și subsecretari de stat.

Noul guvern se va prezenta în fața Camerii Vineri după amiază.

Declarațiile noului Prim Ministru

PARIS, 18 (Rador). — La ora 22.10, înainte de a pleca la Elysee, d. Chautmps a primit pe ziariști în salonul cel mare a palatului Matignon, făcându-le următoarea declarație:

„Sunt fericit că am reușit să pun capăt crizei lungi și delicate.

Guvernul, ai cărui membri îi voi prezenta președintelui Republicei, se va sili să răspundă la nădejdile unei țări pe atât de însetată de reforme și de justiție socială, pe cât de dornică de pace cetățenească și de securitate. Il așteaptă misiuni grele. Le va împlini în îndoitul scop de a face să prevaleze voințele suffragiului universal și de a le concilia cu cerințele mântuirii naționale"

Membrii noului guvern au sosit la Elysee la ora 22.20.

Miniștrii și subsecretarii de stat se vor reuni într'un consiliu de cabinet Joi după amiază. Primul consiliu de miniștri se va ține Vineri dimineață, înainte de ședința Camerii în care se va citi declarația ministerială.

Programul guvernului Chautemps

PARIS, 19. (Rador). — Soluția dată crizei prin constituirea unui nou guvern Chautemps este menită a găsi în opinia publică franceză o bună primire.

Intr'adevăr, cu toate că nu a reușit să întocmească un guvern al Frontului Popular, d. Chautemps nu renunță la programul Frontului și rămâne astfel credincio voinței populare, așa cum s'a exprimat ea în alegerile din 1936.

In străinătate, menținerea la putere a d-lui Chautemps și Delbos, cari au fost inițiatorii politicei de nenintervenție în Spania, va fi interpretată ca indicând continuitatea de acțiune externă a Franței și ca o nouă afirmare a dorinței ei de pace.

PARIS 19 (Rador) — La ora 22 și 55 membrii guvernului s'au prezentat la Elysée și au depus jurământul în fața d-lui Lebrun, președintele Republicei.

PARIS, 19 (Rador). — Guvernul Chautemps este al 104-lea din cea de a treia republică, al treilea din a 16-a legislatură și al patrulea cabinet pe care îl prezidează d. Chautemps.

Membrii guvernului se repartizează astfel, pe grupări politice: cinci membrii ai stângii democrate și radical-socialiste: d-nii Chautemps, Sarraut, Chapsal, Queulle și Steeg, în Senat; 22 de deputați radical - socialiști, dintre cari 13 miniștri: d-nii Daladier, Bonnet, Campinchi, Delbos, Marchandeau, Bertraud, Lachambre, Zay, Cot, Lassalle, Rucart, Elbel, Gentin.

Importante declarațiuni făcute de M. S. Regele Carol II ziariștilor italieni

„Iubesc Italia și îl admir pe Mussolini: iată ce voi să le spun italienilor"

ROMA, 19, (Radioprepp). — Agenția Stefani transmite:

Ziarul «Messaggero» publică declarațiunile făcute de M. S. Regele Carol II în cursul conversației avute cu directorul lui «Giornale d'Italia» și cu trimisul său special la București. Suveranul referindu-se la noua situațiune politică din România, spune că evenimentele se desfășoară treptat și desigur în chip mulțumitor și că e necesar să li se înlesnească desfășurarea cu bunăvoință, prudență și spirit vigilent. M. S. Regele a adăogat apoi:

«Simpatia Sa pentru Italia corespunde simțămintelor tuturor Românilor și chiar în ceasuri de grea cumpănă — și mă refer anume la perioada sancțiunilor, când am fost obligați să subscriem hotărirea colectivă, a cărei vină nu poate fi, desigur, atribuită țării mele, chiar în momentele acestea prietenia dintre Italia și România nu a plătit. Iubesc Italia și îl admir pe d. Mussolini: iată ce pot să le spun italienilor».

M. S. Regele Carol II a încheiat conversația cu cei doi ziariști, rugând, în caz că vor avea prilejul să-l vadă pe Duce, să-i aducă salutul Său călduros și să-i spună că păstrează vie amintirea conversațiilor pe care le-a avut cu el și a judecăților sale chibzuite.

Restabilirea relațiilor italo-belgiene

BERLIN 19 (Radiouniversal). — Agenția Stefani anunță din Bruxelles:

Din sursă oficioasă, se afirmă că cercurile politice belgiene de dreapta au hotărît să se pună capăt situației diplomatice echivoce dintre Bruxelles și Roma și, dorind să restabilească de urgență relațiile normale cu Italia, ar fi găsit o formulă, care ar îngădui să se acrediteze cu agrementul guvernului fascist, un nou ambasador belgian pe lângă Quirinal.

Se asigură că numirea aceasta va avea loc în termen de 15 zile. Candidatul cel mai indicat pentru postul de ambasador la Roma este d. Letellier, actualul ambasador belgian la Moscova.

Ziarul «La Nation Belge» a primit și din Londra confirmarea acestei știri, adăugând că ambasadorul Belgiei la Londra ar fi încunoștințat pe d. Chamberlain despre această intenționare a guvernului din Bruxelles.

Studenții anului I, dela Drept, așează o icoană

Azi dimineață la orele 9 la Facultatea de Drept din București în sala anului I, a avut loc o înălțătoare ceremonie. Sfinția Sa Preotul Georgescu Edineți, duhovnicul studențimii creștine din Capitală împreună cu Părintele Paraschiv Angelescu au oficiat o slujbă religioasă urmată de sfințirea apei și a icoanei Sfântului mare Nicolai.

Cucernicii studenți în mare număr adunați s'au rugat și au cântat «Cu noi este Dumnezeu», stăpâniți de aceeași pioasă reculegere.

A fost un popas înălțător în drumul lor de tineri cărturari ai țării și de viitori cumpănitori ai Dreptății lui Dumnezeu, popas la care a participat și d. profesor universitar V. Gruia.

Așezată deasupra ușilor primului an, pe sub sfânta icoană, vor păși de-acum înainte, mereu, șirurile lungi de studenți veniți să dobândească învățătură, ca pe sub semnul mare și veșnic al creștinătății noastre.

Vor înțelege oare mulți că e peceție, aceasta, și e ceas mare ceasul în care se sfințesc apele întregei țări rumânești, prin ce are mai tânăr și mai veșnic pământul ei.

Noi nu o putem însemna îndeajuns într'o notă prizărită de ziar.

Al. Al.

Negocierile guvernului japonez cu mareșalul Ciang Kai Shek au fost suspendate

TOKIO, 19 (Rador). — Prințul Konoye, președintele consiliului de miniștri, a declarat azi că guvernul japonez nu va mai negocia cu guvernul mareșasului Ciang Kai Shek, deoarece ultimele evenimente au arătat că orice discuție cu acesta este inutilă.

La timpul potrivit, Japonia, a adăogat primul ministru, va începe negocieri cu guvernul chinez provizoriu din Peking, care va lua pentru Japonia locul guvernului central chinez.

Guvernul japonez așteaptă cu încredere ca noul guvern din Peking să fie în măsură de a vorbi în scurt timp în numele

TOKIO 19 (Rador). — D. Konoye, președintele consiliului de miniștri, comentând declarația guvernului cu privire la politica față de China, a declarat între altele următoarele:

«După cum reese din această declarație, guvernul japonez nu va mai întreprinde nici o negociere cu guvernul național chinez, fie în vederea păcii fie pentru a **unei mari părți din China, sperând că el va putea să se consolideze suficient pentru a fi o parte convenabilă la negocieri.**

PEKING, 18 (Rador). — Reprezentantul autorităților militare japoneze desminte categoric știrea că trupele chineze ar fi recucerit localitatea Tsining, situată în sudul provinciei Shantung.

El a subliniat că trupele japoneze au ocupat încă dela 13 Ianuarie un oraș situat la sud-est de Tsining și a adăugat că o brigadă dina 27-a divizie chineză care apăra Tsiningul, s'a retras spre sud-est.

ajusta relațiile între cele două țări.

Guvernul japonez este hotărât să îmbunătățească relațiile dintre China și Japonia cu un nou regim chinez, pe care speră să-l vadă organizat în curând.

Nu se modifică nimic în mersul operațiilor militare cari au de scop răsturnarea guvernului național chinez».

HONKONG 19 (Rador) — Dela 1 Ianuarie au fost înregistrate la Honkong 68 noi cazuri de vărsat.

Epidemia a făcut în acest interval 43 de victime.

TOKIO 19 (Rador) — După datele oficiale guvernul japonez a cumpărat în 1937, 48 tone aur, în valoare de 181.000.000 yeni.

Prețul plătit, 3,77 yeni de gram, este cu 45 la sută mai mare ca în 1936 și cu 80 la sută mai mare ca în 1935.

ECOURI POLEMICE

Pentru astăzi Miercuri 19 Ianuarie 1938, sunt convocați la ora 8½ seara în sala de ședință, toți șefii de unități din organizația centrului răzleți, spre a li se da dispozițiuni în legătură cu campania electorală.

———

Se întâmplă atâtea lucruri în țara noastră, încât nu ne mai surprinde nimic. Nu ne mai mirăm, de exemplu, că trebuie să însemnăm aici, pentru a se ști la marea răfuială, că preotul Chiorpec, din comuna Tulcești, jud. Covurlui, a refuzat să facă creștineasca pomenire a eroilor Moța și Marin.

Părintele Chiorpec n'a vrut să oficieze în ziua de 13 Ianuarie, paras tasul pentru Moța și Marin, motivând că prin această oficiere s'ar turbura... ordinea publică!?

Orice alt comentariu, credem că ar împieta memoria acelora ce ne este scumpă tuturora

———

La Direcțiunea Comerțului exterior, s'a înființat recent un serviciu al salubrității sau cam așa ceva. Mai mare peste acest serviciu e un oarecare d. Cocea — spune d-sa rubedenie cu d. ministru (!?). Svonul acesta e pentru a impresiona și pentru a deveni «tabu»!) In orice caz d. «ministru» va desminți această cinste»...

N'ar strica însă să înregistrăm, cât mai curând, unele măsuri de salubritate, privind pe cei ce compun comisia superioară și unii din cei ce compun Onorata Direcțiune, cari datorită flexibilității coloanei vertebrale, au reușit să se mențină sub toate regimurile de până acum.

Și dacă e vorba de salubritate la contingentare, d. ministru Gigurtu să nu țină seama că va trebui să întrebuințeze însecticide puternice.

In Ungaria, pentru a se preîntâm pina o invazie a evreilor, s'a afișat pretutindenea «Complect». Nici un evreu nu mai este primit. Același lucru trebuia făcut și la noi, încă din 1919. Nu s'a făcut și azi ne înăbușă iudaismul...

Simțim astăzi nevoia de a ne descotorosi de ei, pentru a putea trăi. Cât mai curând și ori cum. Să plece oriunde, numai să plece. De vor voi, de nu vor voi, ei trebuie să ne părăsească.

In noua situație politică, ovreii însăși își dau seamă că n'au ce mai căuta la noi. Unii își fac bagajele. Intâmpină însă dificultățile la biroul pașapoartelor.

Cine are interes să-i mai oprească de a părăsi țara?

———

Astăzi după amiază se întrunește comisia centrală electorală pentru a judeca contestația introdusă de d. Iuliu Maniu.

———

Frontul Românesc, partidul național liberal și național creștin și țărănesc au depus listele de candidaturi la comisia centrală electorală prin procură; iar ceilalți șefi de partide le-au depus personal.

———

Cu același nerușinare ca și pe vremea lui Manolescu-Strunga evreul BRUN, falșul atașat comercial al Austriei, pune la cale unele lovituri, în tovărășia lui Soreanu (Shör) dela răposatul ziar al lui Kalman Blumenfeld.

Consilier al exportatorilor austriaci, jidănașul obraznic Brun, se dă drept «atașatul comercial al Austriei». In această calitate a făcut și face cele mai formidabile afaceri, având la toate autoritățile «ușile deschise».

Dece nu este trecut peste granițe?

Oficiosul guvernului ziarul «Țara Noastră», publică în numărul de ieri, un reportaj cu următoruh titlu: «SOCIETATEA NAȚIUNILOR IN PLINA CRIZA»

———

Decretul lege modificator al legii electorale în vigoare, va avea în scurtă vreme un regulament explicativ cu privire la semnele, listele de candidaturi, la mărimea lor și la ordinea lor.

———

Guvernul intenționează să alcătuiască o comisiune care să examineze toate aprobările de export în compensație, pentru a se putea cerceta utilizarea devizelor provenite din aceste exporturi.

Ce bine ar fi dacă s'ar cerceta și câte compensații au fost obținute, așa peste noapte, cu semnături false, dar mai ales cine a încasat cele 35 milioane lei cât reprezenta sperțul de 5% pentru compensațiile adte ți...! Bravo țară!

Treizeci și cinci milioane sper- Bravo țară!

———

In palatul ziarelor «Dimineața» și «Adevărul» este instalat un oficiu P. T. T. După suprimarea acestor ziare, Comitetul central al Poștei l-a desființat.

In urma unor intervenții, nu știm pentru cari motive, — le bănuim însă — direcțiunea poștei, peste hotărârea comitetului central, a menținut oficiul.

Oare e nevoie ca și pentru desființarea serviciului poștal din palatul Anei Pauker, guvernul să dea un decret ?

Mutați-l, domnilor, de acolo și nu mai ascultați «rugămințile» lui Blumenfeld.

———

Pentru Joi a fost convocat un nou consiliu de miniștri, care va avea de discutat probleuele financiare și economice cari fac parte din preocupările guvernului.

Trupele naționaliste spaniole continuă înaintarea spre Teruel

SEVILLA, 19 (Rador). — Corespondentul agenției Havas transmite următorul comunicat naționalist, citit la postul de radio de generalul Queipo de Llano:

Naționaliștii au continuat să înainteze în sectorul dela nord de Teruel, ocupând mai multe înălțimi importante.

In cursul zilei de eri au fost doborîte zece avioane guvernamentale și am distrus două tancuri.

Cererile partidului, „Totul pentru Țară" adresate Comisiunei centrale electorale

D. ing. GH. CLIME, președintele partidului «TOTUL PENTRU ȚARA, a prezentat biroului Comisiunei Centrale electorale următoarea cerere, în vederea alegerilor generale:

«Subsemnatul președinte al partidului «Totul pentru Țară», om onoare a mă prezenta înaintea dvs. spre a obține numărul de ordine cu semnul de înscriere al partidului «Totul pentru Țară», la alegerile generale ce vor avea loc în zilele de 2, 4, 5 și 6 Martie 1938.

Primiți vă rog, expresiunea stimei mele.

Ing. GHEORGHE CLIME
președintele partidului «Totul pentru Țară»

*

In cursul dimineții d. ing. Gh. Clime s'a prezentat din nou în fața biroului Comisiunei centrale electorale și a înaintat următoarea cerere:

Domnule Secretar,

Am onoare a vă ruga să binevoiți a dispune să mi se elibereze un certificat constatator al numărului de ordine și semnul obținut de partidul nostru la alegerile generale din 2, 4, 5 și 6 Martie 1938.

Primiți asigurarea stimei noastre.

Ing. GH. CLIME
Președintele partidului «Totul pentru țară»

Ordinea depunerii listelor

Până azi la orele 11, la Comisiunea Centrală Electorală s'au înscris următoarele partide, în ordinea ce urmează:

1. Uniunea Națională Creștină și Țărănească (guvernul).
2. Partidul Național Liberal.
3. Frontul Românesc.
4. Partidul «TOTUL PENTRU ȚARA».
5. Partidul Național Țărănesc.
6. Partidul Radical Țărănesc (d. Iunian).
7. Frontul Ostășesc.
8. Partidul Unității Naționale (d. Virgil Serdaru).
9. Partidul Maghiar.
10. Frontul Generației de Foc.
11. Partidul Agrar (C. Argetoianu).

Data la care se vor face alegerile

Corpurile Legiuitoare fiind dizolvate, Corpul electoral a fost convocat pentru a alege Camera Deputaților și Senatul.

Alegerile pentru Cameră au fost fixate pentru ziua de 2 Martie, pentru Senat la 4 Martie, pentru Colegiul Consiliilor Comunale la 5 Martie iar pentru 6 Martie sunt fixate alegerile pentru Colegiul profesional.

TIPARUL INSTITUTULUI DE ARTE GRAFICE «EMINESCU» S. A., STR. ING. ANGHEL SALIGNY, 2. TELEFON 3.26.68 Redactor-responsabil: V. Olaniuc-Stere

ANUL II. No. 268

6 Pagini 3 Lei

Sâmbătă 22 Ianuarie 1938

BUNA VESTIRE

ZIAR LIBER DE LUPTĂ ŞI DOCTRINĂ ROMÂNEASCĂ

Redactor şef
MIHAIL POLIHRONIADE

Directori:
DRAGOŞ PROTOPOPESCU
GRIGORE MANOILESCU

Redacţia şi Administraţia:
BUCUREŞTI
Bulevardul Elisabeta 12, etaj II.

TELEFOANE { Direcţia, Redacţia . . . 4.84.34
Administraţia 4.85.82
Tipografia 4.77.56

ABONAMENTE:
Comune urbane { 1 an Lei 700, 6 luni » 350, 3 luni » 175
Comune rurale { 1 an Lei 500, 6 luni » 250, 3 luni » 125

Din nou, la luptă!

Parlamentul — contrariu de cum omenia ar fi cerut-o — s'a disolvat oarecum peste noapte, tot peste noapte aducîndu-se şi modificări de acelea legei electorale care să demonstreze mai bine teama guvernului de chiar alegerile pe care singur le vrea...

Un parlament imaculat — singurul parlament imaculat din vieaţa Romîniei contemporane (acum pricep eu de ce a fost disolvat!) — intră aşadar în istorie, ca să facă loc, cu Idele lui Martie, unuia, Dumnezeu ştie care.

Noi am şti perfect dacă oamenii s'ar lăsa puţin voei lui Dumnezeu, aşa cum ea s'a dovedit în Decemvrie trecut. Sau dacă s'ar lăsa puţin acelei evidenţe strigătoare ce face din ţara aceasta întîia oară după război un curaj şi o conştiinţă.

Dar nici Dumnezeu, nici evidenţele nu mai vorbesc de mult guvernanţilor noştri. Să ne mulţumim să credem noi, mai departe, în ele; şi lăsîndu-i pe dînşii iluziei şi minciunei de sine, să aşteptăm ceasul în care şi pietrele vor vorbi.

Deocamdată legionarul e fericit. El porneşte din nou la luptă.

Victoria dela trecutele alegeri — uluitoare, dar numai pentru ceilalţi, fiindcă pentru noi n'a fost deecît una din evidenţele mai sus pomenite — avea în ea un singur defect. Defectul de a fi putut face pe unii să creadă că legionarul se poate culca un singur moment pe triumf, şi lăsa odihnit de priveliştе!

Acum şi această iluzie e spulberată celor ce nu cunosc încă deplin pe legionar; şi ţara va vedea din nou în luptă leii lui Corneliu Zelea Codreanu.

Va fi, vă asigurăm, partea cea mai frumoasă a programului!

Dar legionarismul a ajuns de mult culoarea de lumină complimentară a acestei pete de întunerec care e în permanenţă vieaţa noastră publică. Cu cît mai neagră această pată, cu atît mai limpede şi luminos sufletul legionar! La armele întunecate ale răului, cu care vor lupta oamenii de penumbră ai puterei trecătoare, aceşti fii ai soarelui, legionarii, vor răspunde cu săbii lucitoare de dreptate şi adevăr.

La laşitate, ei vor da replica mîndră a curajului; la mîrşăvie, lealitate; la epilepsia fricei,
ei vor opune seninătatea soldatului sigur pe steag, şi pe toţi morţii înfăşuraţi în el.

Biet alegător, — tu care nu vei mai fi ştiind ce să crezi de guvernanţi, că te cheamă la vot în Decemvrie, ca să-ţi spună peste o lună; la mai zi bre odată că par'că n'am înţeles! tu care ai vorbit totuşi atît de sus şi tare, la fel vei vorbi şi mîne, şi poimîne şi pînă cînd nu va mai fi surd în ţara romînească.

Iar tu legionar, vei învinge, dar mai ales lupta! Lupta ta va fi unica răscumpărare pentru spectacolul la care din nou se dedă puterea.

Transilvanie dîrză, Oltenie de fier, şi tu mîndru şi frumos Banat, nobilă şi curată Bucovină, Basarabie rătăcită, Moldovă voevodală, Dobroge de cremene, Muntenie voinică şi înţeleaptă, faceţi horă în jurul Capitanului.

Priviţi, umbra lui înaltă şi inspirată, urcă peste culmi de victorie şi comandă de acolo ţara întreagă.

Ţara care e un Om, Omul care e o Ţară...

DRAGOŞ PROTOPOPESCU

Retrăgându-se, banda ele comuniştilor au dinamitat Teruelul.

Se reînfiinţează Teatrele Naţionale din provincie?

S'a afirmat că Ministerul Artelor intenţionează să reînfiinţeze Teatrele Naţionale din provincie. Totuşi, până la ora actuală, n'a apărut nici un comunicat referitor la această chestiune.

Guvernul liberal a găsit de cuviinţă să desfiinţeze Teatrele Naţionale din Craiova, Cernăuţi şi Chişinău. Dacă, din punct de vedere al utilităţii româneşti, desfiinţarea instituţiei din capitala Olteniei a fost mai puţin gravă, desfiinţarea celor din Cernăuţi şi Chişinău a însemnat o mare lovitură dată românismului.

In capitala Bucovinei şi cea a Basarabiei, minoritatea jidovească a săltat de bucurie la măsura arbitrară a guvernului liberal

La Cernăuţi, s'au deschis, în era culturală a istoricului Michelsohn, trei teatre jidoveşti. In Chişinăul d-lui I. Inculeţ, a cărui oroare faţă de tot ce e spiritualitate românească e destul de cunoscută ca să mai insistăm, lucrurile îs la fel.

Se spune că d. Ion Marin Sadoveanu (omul nefast al «Operei Române», omul care afirmă că nu-i poate da afară pe ««cântăreţii» jidani, fiindcă n'are elemente autohtone!!!) e împotriva reînfiinţării teatrelor din Cernăuţi şi Chişinău? Deceî? Numai d-sa o va fi ştiind!

Prin reînfiinţarea Teatrelor Naţionale menţionate, culturalitatea din provinciile respective ar căpăta un puternic sprijin împotriva elementului semit, — lucru, pe care guvernul liberal, preocupat de chestii mult mai retributive, nu-l interesa de loc.

Reînfiinţarea Teatrelor Naţionale din provincie e necesară şi pentru combaterea şomajului în rândurile actorilor.

In orice caz, oficialitatea n'are voie să ţină cont de sugestiile contrare ale d-lui Ion Marin Sadoveanu.

Mircea Streinul

POLITICA EXTERNĂ

Guvernul Goga şi poziţia internaţională a României

III

de MIHAIL POLIHRONIADE

Din cele două articole publicate până acum asupra desfăşurării politicii noastre externe, de la constituirea noului cabinet, reiese clar că actuaul regim încearcă să se menţină în cadrul politicei externe tradiţionale.

Praga, Parisul şi Geneva au înregistrat şi din partea d-lui Istrate Micescu declaraţiile deferente cu cari le-au obişnuit toţi miniştrii de externe ai României de la război încoace.

INTRE DOUA POLITICI

Prezintă vreun pericol o atare politică?

Fireşte că da!

Am arătat că guvernul Goga nu poate beneficia de încrederea marilor puteri occidentale dominate de judaism, decât dacă renunţă la orice umbră de antisemitism.

Şi dacă—spre onoarea lui—d. Goga nu renunţă la antisemitism?

DILEMA GUVERULUI GOGA

Aceasta fiind situaţia reală, reşind cu necesitate din logica lucrurilor şi depăşind orice abilitate diplomatică, d. Octavian Goga e pus în faţa următoarei dileme:

a) ori renunţă la politica antisemită mărginindu-se — în cel mai bun caz — la măsuri de suprafaţă, ca până acum;

b) ori, hotărît să urmărească o politică de dezrobire totală, ia toate măsurile economice, financiare, politice şi diplomatice în vederea ofensivei ce se va dezlănţui împotriva noastră.

PENTRU RAZBOIUL DE DEZROBIRE

Nădăjduind că guvernul va păşi pe calea războiului de dezrobire, să examinăm sumar măsurile economice, financiare, politice şi diplomatice ce se impun.

In primul rând trebue să fim conştienţi că prezenţa capitalurilor străine şi jidoveşti în România — în industria petroliferă de pildă—poate constitui un pericol, în cazul unei ofensive economice împotriva României, dar poate constitui şi un formidabil mijloc de presiune în mâna noastră dacă avem curajul soluţiunilor neşovăelnice.

Din acest punct de vedere e de mirare că guvernul n'a luat până acum măsurile de rigoare.

Sunt măsuri cari — luate în primul moment — ar fi dat multe «atout»-uri în mâna unei Românii hotărîte să păşească pe calea revoluţiei naţionale.

Guvernul nu le-a luat când trebuia, se va căi, totuşi chiar acum ele ar avea efecte bune.

In al doilea rând guvernul trebue să se gândească serios la noui posibilităţi de orientare a comerţului nostru exterior. Ni se impune să mărim volumul tranzacţiunilor noastre cu ţările unde bănuim că eventualul boicot sau sabotaj jidovesc nu ne poate lovi.

Cari sunt aceste ţări?

Dintre marile puteri Germania Italia, Japonia.

NOUILE ORIENTARI EXTERNE

Fireşte că aceste măsuri indispensabile — repet în cazul în care d. Goga mai vrea să ducă o politică antisemită — nu se pot concepe decât în cadrul unor noui orientări în politica externă.

Asta nu înseamnă să azvârlim tot ce a fost vechi. Dimpotrivă alianţele esenţiale trebuesc menţinute şi întărite.

In primul rând alianţa cu Polonia, apoi cea cu Jugoslavia.

Dar ca şi aceste două alianţe ale noastre, să avem înţelepciunea de a ne apropia strâns de Italia şi Germania.

Faţă de Italia s'a făcut un început bun. Din nenorocire se pare că n'avem curajul să mergem până la capăt.

Faţă de Germania — după câte ştiu — nu s'a făcut nimic până acum.

(Continuarea în pag. 3-a)

Nu-i corect!

de ALEXANDRU CONSTANT

Nu ştiu care va fi fost sentimentul, ce-au încercat luptătorii naţionalişti încolonaţi sub steagul d-lui Octavian Goga în faţa ultimei lovituri dată de guvern prin dizolvarea Corpurilor legiuitoare şi modificarea legii electorale, însă bănuiesc că nu a fost un sentiment reconfortant. Noi, — de ce n'am mărturisi-o? — am avut senzaţia penibilă de jenă pentru motivele, pe cari le arătăm cu toată lealitatea:

Am crezut, în clipa când naţionalismul a primit investirea oficialităţii, că vom asista la o revoluţie făcută sub semnul comandamentelor de aspră etică politică, dar am avut curând o crudă decepţie prin faptul instaurării moralei elastice a compromisurilor ca să nu spunem a trădării. Revoluţia, care trebuia să fie în primul rând morală, debuta printr'un act de imoralitate politică, trădarea.

După această crudă decepţie a urmat, pe acelaş plan de etică politică, o a doua: dizolvarea parlamentului şi modificarea legii electorale. Noi, în această privinţă, să păstrăm un rest de bun simţ creştin şi să vorbim fără frază meşteşugită.

In «Raportul» care precede textul decretului «pentru instituirea a noui nume de candidaturi şi anularea vechilor semne electorale», cetim că preocuparea esenţială a guvernului a fost restabilirea intenţiunii iniţiale a legiuitorului, falsificată prin sistemul de până acum, restaurarea «spiritului de dreptate» şi ideea de ordine, prin scoaterea magistraturii din angrenajul pasionant al depunerii listelor.

Să fie oare adevărat?

Intenţiunea legiuitorului, atunci când a instituit sistemul semnelor electorale, a fost aceea de a oferi Corpului nostru electoral, puţin educat politiceşte şi cu o pregătire generală insuficientă, un mijloc cât mai eficace pentru a-şi exprima voinţa cât mai liber, într'o exactă cunoştinţă de cauză. Deci, o adaptare a tehnicei electorale la nivelul de pregătire al Corpului nostru electoral. Semnele de până acum, pe lângă avantajul unui trecut, care le asociase anumitor partide, prezentau şi un pitoresc, un elemente concret, care favoriza tocmai intenţiunea legiuitorului.

Introducerea semnului uniform al punctelor, pe lângă desfiinţarea unui întreg sistem de înţelegere experimentat şi dezorientarea Corpului electoral, se înfăţişează, prin faptul grămădirii a 10-15-20 puncte într un spaţiu restrâns, şi ca un mijloc manifest de confuzie. Îşi poate închipui cineva pe săteanul român, de multe ori analfabet, numărând în cabina de vot, sub ochii sbirului guvernamental, cele 10-15 sau 20 puncte într'un spaţiu de un centimetru pătrat? Oare aşa să fi voit legiuitorul să facilteze tehnica votului?

A crede aceasta însemnează sau a fi naiv, sau a fi de rea credinţă. Şi în adoua eventualitate ne situăm pe acelaş teren mlăştinos unde nimic durabil nu se poate construi.

S'a vorbit de «spiritul de dreptate», care animă guvernul în această reformă electorală. Cui se face dreptate prin faptul desfiinţării vechiului sistem? Am dori să păstrăm calmul rece al unei discuţiuni grave. «Cui nu se face nedreptate prin faptul acesta?», iată exact întrebarea ce trebuie pusă.

Nu e om corect în această ţară care animat de cel mai elementar simţ al adevărului, care să nu recunoască franc că prin acest sistem se distruge o trudă îndelungată şi se răpeşte cetăţeanului un mijloc sigur de orientare

Nu, domnule Goga, nu «spiritul de dreptate» stă la baza reformei ingenioasei dvs. reforme, ci spiritul exact contrar: doriţi ca, prin confuzia tuturor, ca, prin nedreptăţirea tuturor să smulgeţi o scarbădă şi efemeră majoritate guvernamentală!

Şi s'a mai invocat necesitatea ordinei în tribunale cu ocazia depunerii listelor. Era preferabilă înfruntarea cinstită a elanului şi devotamentului la tribunale, în locul aranjamentelor de culisă dela Comisia

(Continuare în pag. III-a)

Dreptate pentru moşneni!

Se anunţă răsvrătire mare pe Valea Lotrului. Pentrucă dreptatea cerută, dreptatea lor, a moşnenilor obidiţi nu mai vine.

Câte trâmbiţi n'au sunat, câţi ochi cufundaţi în durere şi câte lacrimi n'au tot cerut, n'au tot arătat adevărul. Dar nimeni nu s'a deranjat.

Fierăstraele boerilor şi ale «confraţilor» evrei, continuă să tae şi să desbrace podoaba munţilor, avutul săracilor.

Continuă să-şi desfete sunetul sinistru peste dealurile goale, peste dansul morţii la care sunt angajaţi sărmanii.

Nu se mai poate striga. Nu se mai poate cere. Nu se mai poate scrie.

Un singur lucru a rămas un mare sfat în care să se desbată povestea tristă a sângelui şi sufletului lor.

Acolo vor încerca să pină şi ciocoii. Va fi însă prea târziu. Ciocoii nu vor mai avea ce căuta.

Pentrucă vor întina atmosfera de rugăciune în care au intrat de mult moşnenii, şi vor sfida cu numele şi cu trecutul lor durerea şi nădejdea ultimă la care sunt supuşi.

Atunci este rândul ciocoilor să aştepte la uşi şi să asculte porunca lor mai tare decât cea mai tare piatră pe care au călcat.

Iată ce ne scrie un moşnean: «chestiunea cea mai grea, dezastroasă pentru ţară şi moşneni este a intruşilor jidani constituiţi în societăţi anonime de exploatare de păduri cu consilii de administraţie, adevărate «guverne naţionale», cari au transformat pădurile Carpaţilor în adevărate cimitire, iar pe moşneni în adevărate cadavre».

Sunt fapte cari întrec închipuirea noastră. Dar mai ales oameni cari au ajuns până la cel mai mare păcat — păcatul trădării.

Pentrucă trădare este toată activitatea precum şi tăcerea celor cari le ştiu durerea.

Este trădare tovărăşia ta cu duşmanii fraţilor tăi.

Este trădare, este nemernicie să luzureşti, să te desfeţi în horă prins cu jidanii, peste cosciugele pregătite ale fraţilor, ale părinţilor tăi.

Boerii n'au auzit, boerii nu ştiu şi nu vor să ştie nimic. Ţara lor şi dreptatea supremă să rezumă la zâmbetul arginţilor lor.

«Gogu, Tică şi Mahane» satrapii unei întregi provincii vor trebui să răspundă.

Cele trei graţii politice tăvăliţi prin toate consiliile de administraţie au sorbit inconştienţi ceas cu ceas sufletul moşnenilor. Şi au aşezat cu fiecare suflet sorbit o nouă treaptă de marmoră la scările caselor lor.

Se pare însă că toate acestea se vor sfârşi. Moşneanul se va ridica dârz, drept şi-şi va arăta legea pe care a trăit-o.

Gabriel Bălănescu

Rouraţi voi ceruri de azur...

de PROF. TITUS MALAI

In ziua jertfei sublime a lui Ionel *Moţa* şi Vasile *Marin*, la 13 Ianuarie, când simţim fâlfâiri de aripi serafice şi glas de arhanghel ne cheamă la reculegere pentru o clipă de sărbătoare, a durerii fără de nume şi a curajului fără de teamă, toate privirile sufletelor legionare se îndreaptă, deodată cu braţele şi inimile ridicate înspre altarul dela *Majadahonda*.

Cu gând de post şi rugă fierbinte îngenunchiem în faţa Cerului pentru a implora cu prorocul: „Picuraţi voi ceruri roua de sus şi norii să reverse în ploaie dreptatea: Pământul să se deschidă şi să odrasleasca mântuirea"... Pentrucă jertfa lor este oferită lui *Christos* şi *Patriei*. Sângele lor roşu şi cald a impurpurat un *altar de biruinţă* pentru un *Neam* care ştie să creadă în cruce şi înviere şi să facă mărturisire de aceasta în lungul şir al veacurilor.

Dacă un *Tertulian* vedea în sângele martirilor sămânţa din care urma să odrasleasca evanghelia pentru viitorii convertiţi la legea lui Cristos: „semen est sanquis christianorum", picurii de sânge eroic daţi ofrandă de Moţa şi Marin au darul să fecundeze şi să mobilizeze în chip minunat toată nobleţa şi toate virtuţile străbune de marcă romană a unei generaţii de primăvară verde legionară. Pământul scump al ţării mele, „Ţară de cleştar, de mărgăritar şi de chilimbar" — după vorba poetului, va fi brăzdat de un

„pluguşor tăiat în ivor,
dus peste zăpezi de arhangheli verzi...
seraţi de safir, în cămăşi de fir...
pentru roditoare leaturi viitoare..."

Deşi sf. *Toma* defineşte martiriul cu limpezimi inegalabile: „Cine înfruntă moartea pentru binele obştesc raportat la Christos, va merita aureola şi va fi martir", nu este de căderea noastră a decreta pentru eroii noştri dragi calitatea de martiri „coram Ecclesia", însă credem că li se poate atribui pe bună dreptate „coram Deo". Fapta lor este un potir al dăruirii de sine în slujba *Neamului*, cu asistenţa lui *Isus Christos* în care credeau.

In clipa acestei reculegeri interioare vom privi mai de aproape sufletul lui Moţa şi vom încerca să desprindem câteva scântei din acest jăratec aprins în vâlvătaie de flăcări până la cer.

Inflorarea care modelează inima de erou a lui Moţa este smulsă din involburarea celor mai măreţe fapte care înviorează epopeea noastră naţională. Are un cult deosebit bunăoară pentru vitejia de proporţii sublime a lui Horia.. „Inalt cât un munte al vrerilor noastre celor mai crunte".

Cucerit de grandoare acestui suflet de aspră virtute daco-romană, Moţa trage o paralelă între fapta lui şi lupta deslănţuită de generaţia tinerimei universitare la 1922: Acest tineret va pune spada de despărţire între istoria înjosirilor politicianiste de azi şi istoria învierii naţionale de mâine, aşa precum se spune despre Horia:

„şi ai despicat în două istoria,
ţăran de cremene
cum n'a fost altul să-şi semene
Horia.."

Sufletul lui Moţa purtător de rezonanţe nebănuite se zguduie la auzul faptei de eroism a lui *Moscardo*, care apără Alcazarul împotriva hoardelor comuniste declarând prin telefon fiului său căzut prizonier şi ostatec la dânşii: „Eu nu predau cetatea, mori fiul meu strigând: Trăiască Christos, trăiască Spania!" Dar sensul plecării în Spania îşi are altă logică, precum singur o spune: „de va cădea crucea la pământ în Spania, se vor clătina temeliile ei şi în România, iar comunismul, dacă va fi biruitor azi acolo, se va năpusti mâine asupra noastră".

Inzestrat cu inteligenţă ascuţită, sprinten, demn şi nobil ca un cuvuler cruciat, Moţa îşi formulează crezul curat Rca apele de cristal ale unui pârâu de munte: „Inţelepciunea înţeleptilor noştri ne aruncă în braţele materialismului şi nu mai ştie distinge glasul divin de cel satanic, noi lăpădăm dela noi toate aceste glasuri începând dela Renan şi până la savanţii francmasoni moderni, şi ne întoarcem la nebunia Apostolilor, la sufletul unui Godefroy de Bouillon cavalerul fără teamă şi fără pată... Şi n'avem alt ideal decât al acestora de a ne hărăzi Dumnezeu fericirea să murim sfârtecaţi şi chinuiţi pentru Adevăr".

Se mândreşte cu dârzenia ardeleană de pe vremuri, care a ştiut să arunce în aier cu dinamită statuia lui Arpad de pe Tâmpa.

Cu talent de neîntrecut doctrinar vede clar care este deosebirea esenţială între legionarism şi cuzism, declară apodictic: „Noi am adus pornirea ecolcă, *în spirit de totală jertfire personală*, contra acestei lumi vechi şi înstrăinate, combătută de d. Cuza până atunci numai cu mănuşa genialei sale dialectici ştiinţifice, numai cu biciuşca democraţiei parlamentare, fără creiarea unui clocan de foc care să sfarme din creştet catapeteasma satanică a *templului iudeo-masonic* clădit pe pieptul sdrobit al acestui neam prea blând... *Două lumi* deosebite: lumea reformei naţionale de metodă căldicică incapabilă de a face faţă voinicilor guvernamentale şi de a sgudui adâncurile sufleteşti ale neamului spre a-l ridica la lupta decisivă, şi lumea eroică a *revoluţiei spirituale* şi morale a naţiunii luptătoare, pornită pe calea fără întoarcere care nu are decât două eşiri: moartea sau victoria".

De *ziua mărei jertfe*, România legionară, plămădită în „spiritul nou" a lui Moţa, de profundă modelare sufletească, în consemnul iubirei altruiste de neam şi de patrie, se pleacă adânc în faţa *biruinţei româneşti* dela Mahadahonda, rostind o rugă asemuitoare unui freamăt de codru verde.

ECOURI EUROPENE

D. Adolf Hitler despre artă

Intr'o recentă carte a d-sale, d. Radu Cernea ne redă un fragment dintr'un discurs al Führerului. Iată-l:

„Arta şi operele ei au repercusiuni mai puternice şi mai durabile decât orice activitate umană. Arta învaţă pe om să înţeleagă că durerile umane individuale sau politice sunt trecătoare, dar că virtuţile creatoare sunt eterne.

Arta este cel mai bun sprijin; este un factor consolator.

Un popor, chiar de este învins în războiu, dacă el realizează opere artistice nemuritoare în paginile istoriei, acel popor va avea aspectul de învingător.

Noi nu trebue să credem că Arta este expresia unei tendinţe Capitaliste. Din contra: toate marile opere culturale ale umanităţii şi-au avut izvorul în sentimentul comunităţii şi este, în consecinţă, în geneza şi esenţa ei, expresia sufletului şi a idealului colectivităţii. Aşa dar, nu este o simplă coincidenţă că toate marile comunităţi filosofice sau ideologice pe care le-a cunoscut umanitatea — se străduesc de a se perpetua prin mari creaţii culturale. Sigur: epocile de concentrare religioasă sunt cele care pot să numească cele mai bogate în creaţii culturale. Iudaismul care este infectat de capitalism, n'a posedat niciodată o artă proprie, şi nici un va reuşi vreodată să aibe aşa ceva; deşi acest popor a dispus, timp de lungi perioade, de incomensurabile daruri individuale, el n'a reuşit să se ridice la un stil arhitectural care să constitue proprietatea lui particulară şi nici să albă o artă muzicală proprie. Chiar sinagogile lor cât şi Templul din Ierusalim, au fost construite de artişti italieni, nemţi sau francezi".

Vi-l puteţi închipui pe d. G. Tătărescu vorbind la fel? Nu prea cred. Despre bani, căpătuială, nepotism, da. Fosta clică guvernamentală nu năzuia decât să sugrume arta. Numai în Basarabia şi Bucovina, unde suntem perfect informaţi, bonzii politicieni au făcut cele mai murdare mizerii revistelor literare. Asta, deşi d-nii Vama Inculeţ şi Iancu Nistor sunt oarecum literaţi. Democraţia nu s'a împăcat niciodată cu spiritualitatea.

Zuloaga şi comuniştii

In lista nesfârşită a bestialelor asasinate comise de comuniştii spanioli, e trecut şi numele lui S. Zuloaga. Am văzut zilele trecute un portret al lui Barrés, lucrat de acest genial pictor, — cel mai mare al Europei contemporane. Fundelul reprezintă, pe stânci, un imens oraş iber. O tumultuire de piatră peste piatră, o enormă forţă încremenită într'o bărbătească armonie. Iar deasupra, un cer tulbure, ameninţat de uragane. Tabloul a fost pictat acu câteva zeci de ani, dar Zuloaga par'că presimţise că, datorită democraţiei, un ciclon se va abate odată şi odată asupra Spaniei creştine. Lucrul s'a întâmplat. Şi Zuloaga a fost împuşcat de bestiile deslănţuite. La noi, amintiţi-vă câtă propagandă făceau jidanii pentru comunismul, pe care-l prezentau grozav de cultural!

M. Str.

Vasile Conta

Dacă Eminescu, Alecsandri, Kogălniceanu au ridicat cu mult pathos atenţiunea lumii asupra gravităţii problemei jidăneşti Vasile Conta este cel care a impus această problemă într'un riguros cadru ştiinţific.

Dacă problema rassei era oarecum răspândită în vremea lui Conta când un Gobineau îşi desvoltase pe deplin teoriile, la noi ea avea să se pună pentru prima dată, în concreto, ca o foarte importantă problemă de stat.

Cunoaştem cu toţii una din condiţiunile pe cari ni le impunea congresul dela Berlin acum aproape şaizeci de ani: revizuirea articolului 7 din Constituţie privitor la situaţiunea jidanilor din ţară. Şi anume, congresul acela cerea modificarea articolului prin acordarea dreptului de împământenire ale jidanilor, cu toate urmările la cari avea să ducă acest drept.

Vasile Conta adept al teoriei rasselor a vorbit în Camera din 1789 împotriva acestei revizuiri, aducând toate argumentele pe care ştiinţa putea să i-le ofere.

Cari erau aceste argumente?

Posibilitatea de existenţă a unui stat pretinde omogenitatea rassei care îl alcătueşte. Această omogenitate nu e posibilă decât atunci când există o simpatie de rassă, irealizabilă atunci când elemente heterogene o împiedică de a se manifesta. Şi ştim că una din armele cele mai primejdioase ale jidanilor este tocmai veninul de paralizare a acestei simpatii rasiale, pe cari îl secretează prin toţi porii activităţii lor, atacând în mod sistematic instituţia familiei, Biserica şi sentimentul naţional, ei fiind totuşi foarte atenţi la viaţa de familie, credincioşi Sinagogei şi foarte şovini.

Orientarea materialistă şi scientistă a veacului îl duce pe Conta la o înţelegere biologică a fenomenului rassial; lucru care nu mai este atât de actual, dar care totuşi a fost în mare stimă la făuritorii revoluţiei hitleriste.

Prin faptul că acelaşi sânge curge în vinele tuturor componenţilor unei rasse hereditatea va asigura urmaşilor aceleaşi sentimente şi credinţe.

Rassismul nostru, actual, care vorbeşte în numele unei rasse spirituale anumite pe care, voim s'o salvăm, a depăşit această poziţie scientistă şi oarecum naivă foarte apreciată într'o doctrină pe care lumea ne acuză că am copiat-o, dar ea este foarte explicabilă pentru orientarea generală a veacului filosofic în care a trăit şi a gândit Conta.

Principiul naţionalităţilor era pe atunci unul din principiile de recentă cucerire şi Conta a vobit în numele lui atunci când a spus «cea dintâi condiţiune pentru existenţa unui stat este ca poporul să fie din aceeaşi rassă». Era unul din principiile dominante ale veacului, cel puţin în gândirea politică dacă nu în întregul drept, realizat pe hartă, al popoarelor. Ca în orice revoluţie şi principiul naţionalităţilor, a precedat ca atare realizare drepturilor naţiunilor, aplicându-se întâi la cei mai mari şi mai tari.

Străinii într'un stat spune Conta pot exista cu condiţia ca aceşti străini într'un timp oarecare să se asimileze, lucru imposibil pentru jidani. Ştiinţific, naturalizarea nu are sens decât pentru acei străini cari prezintă garanţia unei viitoare asimilări. Altfel naţiunea se expune la o luptă continuă care nu ar avea ca rezultat decât dislocarea şi anularea forţelor acelei naţiuni. Aşa se ajunge la problema inevitabilă, a dominaţiei unei rasse sau a alteia. Şi atitudinea net ofensivă a jidanilor către aceasta duce către o dominare a lor. De aceea Conta o spune lămurit în discursul său de la 4 Septembrie 1879: «Oricum s'ar pune chestiunea, oricum s'ar interpreta, noi, dacă nu vom lupta în contra elementului jidovesc vom pieri ca naţiune». Prevederile ştiinţifice, nu profetice, ale lui Conta s'au adeverit. Suntem ameninţaţi cu prăbuşirea datorită numai luptei dintre două elemente rassiale ireductibile. O luptă la care nu participă doar jidanii din jurul nostru ci întreaga jidovime mondială.

Conta are meritul de a fi deschis cu maximum de luciditate un proces care abia acum când biruinţa unei mişcări eroice se apropie, se va lichida. De aceea îl putem socoti ca pe unul din marii întemeetori de şcoală ai acestei naţiuni.

Horia Stamatu

CALENDAR

Vineri 21 Ianuarie 1938

ORTODOX: Cuv Părinte Maxim Mărturisitorul (†602) şi Neolit.

CATOLIC: S-ţa Agnesia Martira.

SOARELE: răsare 7.45, apune 17.1.

TEATRE

OPERA ROMANA: Relache.

TEATRUL NAŢIONAL (matineu): Institutoriţe; (seara): Poveste de iarnă.

STUDIO-UL NAŢIONAL: George şi Margareth.

TEATRUL LIGII CULTURALE (matineu şcolar): Tinichigiul politician: (seara): Tinichigiul politician.

TEATRUL REGINA MARIA (matineu şi seara): Stăpâna din La Paz.

TEATRUL COMOEDIA (matineu şi seara): Coloniale.

SAVOY (matineu şi seara): Poftă bună la Tănase.

TEATRUL MODERN: Trupa berlineză.

TEATRUL ALHAMBRA-EXCELSIOR: (matineu şi seara): Alhambra Palace.

Teatrul ALHAMBRA
ALHAMBRA-PALACE
2 acte şi 55 tablouri de M. Constantinescu şi N. Vlădoianu
Muzica de I. Vasilescu

Compania Cărăbuş Director C. Tănase
TEATRUL SAVOY Calea Victoriei lângă Palatul Telefoanelor
— FORMIDABILUL SUCCES —
Poftă bună la Tănase
MATINEURI — JOI — SAMBATA — DUMINECA

Teatrele de sub direcţia D-lui SICA ALEXANDRESCU
COMOEDIA Tel. 4.71.71 — In fiecare seară la ora 9 şi în matineurile de Joi, Sâmbătă şi Duminecă la ora 3 ULTIMELE SPECTACOLE
Problema de rezolvat
Duminecă la ora 6: **Kontaşovca-Palace**
Vineri 28 Ianuarie Premiera MANSARDA cu V. Maximilian, Nora Piacentini, Sylvia Dumitrescu, Madeleine Andronescu şi G. Timică

Regina Maria — Asoc. Bulandra-Maximilian-Storin Tel. 3.98.48 — Searea la ora 9 şi în matineurile de azi şi Sâmbătă — ULTIMELE SPECTACOLE —
STĂPANA DIN LA PAZ
Sâmbătă la ora 6 **GÂNDUL**
Marţi 25 Ianuarie PREMIERA **OAMENII IN ALB**
cu G. Storin, Ion Talianu, Tantzi Cocea, Fifi Harand şi George Vraca
Montarea: Cassa Bünger

LIBER (fost Majestic) Tel. 546.80 — Mâine la ora 6, un singur spectacol
TEORIA COCOŞULUI
cu VASILIU-BIRLIC
In fiecare seară la ora 9 şi în matineurile de Joi Sâmbătă şi Duminecă la ora 3 **COLONIALE**

TEATRUL MODERN IANCOVESCU—ŢĂRANU STR. SĂRINDAR, 14 — Astă seară trupa berlineză cu FRANZISKA KINZ
Ultimele spectacole până Duminică cu **Crima din Expresul Verde**
Luni 24 Ianuarie, ultimul spectacol **Noaptea de 13...**
Luni 26 Ianuarie 1938, PREMIERA **Omul care a văzut moartea** de Victor Eftimiu

CINEMATOGRAFE

ARO: Prima iubire, jurnal Fox şi jurnal O. N. T.

CAPITOL: Escadronul alb, Scufundarea canonierei Panay, jurnal Eclair şi jurnal românesc.

CARLTON: Cum se cuceresc bărbaţii.

SCALA: Maman Colibri şi jurnal Paramount.

AIDA: Suflete pe mare şi Subjugată de tine.

DACIA: Prin foc şi sabie şi Ultimul sărut al d-nei Cheney.

AMERICAN: Stan şi Bran la Hollywood şi Femeia mascată.

ARO
PRIMA IUBIRE
JURNAL şi COMPLECTARE

O COMEDIE EXTRAORDINARĂ
LA SELECT — ultima zi
Aventuriera din Triest
cu Joan Crawford

BARCELONA: Mr. Deeds, Patima şi Trupa de reviste.

CENTRAL: Vânătorul alb şi Informatorul secret, Trupa de reviste.

CITY: Trăim numai odată şi Duşmănie.

COTROCENI: Balada orfanului şi Inamicul femeilor.

DIANA: Primejdie de moarte şi Banda veselă.

DICHIU: A doua tinereţă şi Zâna păpuşilor.

FLORIDA: Pensionul ţarinei şi Minciuna.

FRANKLIN: Prin foc şi sabie şi Răzbunare.

TRIANON: Bal la Metropol, jurnal Paramount şi completare colorată.

SELECT: Saratoga.

FEMINA: Jurnalul unei fete de pension.

REGAL: Broadway melody 1938 şi jurnal Paramount.

PALAS BULEVARD: Ultima misiune a Macului Roşu, jurnal şi completare.

ARPA: Farmecul Boemei, jurnal şi completare.

ROXY: Escadronul alb, Scufundarea canonierei Panay, jurnal Eclair şi jurnal românesc.

CORSO: Ultima misiune a Macului Roşu, jurnal şi completare.

DARLY: Inchis din cauza incendiului.

ELYSEE (str. Doamnei 11): Bal la Metropol, jurnal Paramount şi completare colorată.

FORUM: Yoshiwara şi Misiunea Loot, Perry.

OMNIA: Abuz de încredere şi Compania Titi Mihăilescu.

Asociaţia Internilor şi foştilor Interni de Spitale
organizează Joi 27 Ian. 1938
BALUL INTERNATULUI
IN SALOANELE „ARTA"
în folosul construcţiei localului asociaţiei

VOLTA BUZEŞTI: India în flăcări şi Charlie Chan pe Broadway.

MARCONI: Monstrul galben cu Inkijinoff, Burgtheater cu Olga Cekova şi trupa Nedeianu-Violeta Ionescu.

MARNA: Un carnet de bal şi Trupa de reviste.

MODEL: Graniţa însângerată şi Criza s'a sfârşit.

NISA (fost Lido): Rapsodia vieneză şi Aur negru.

ORFEU: Sherlock-Holmes, Sirena şi Stan şi Bran.

RAHOVA: Crima pe linia Maginot şi Pagliacci.

UNIC (Piaţa Filantropia): Curierul din Londra. L'am întâlnit la Paris.

CUIBURI DE LUMINA

Revista «Decembrie»

Numărul cinci al marelui săptămânal românesc «Decembrie», de sub conducerea d-lui Nicolae Roşu, va apare Miercuri 26 Ianuarie a. c. Motive de ordin strict redacţional au cauzat această întârziere care în schimb ne va fi răsplătită de un număr în 16 pagini mari, scris de cele mai talentate condee ale generaţiei noui.

«Veac nou»

revistă bilunară de literatură, artă şi critică, va apare către sfârşitul lunei curente, având colaborarea celor mai temerare şi inspirate condee. Direcţiunea d. Dumitru Vasiliu-Bereasa

Orientări

Revistă de Studii, Critică şi Literatură. Apare la Moineşti (Bacău) condusă de preotul C. R. Crişan.

O revistă de înaltă ţinută, scrisă tare, de pene consacrate.

«Orientări» o revistă de dreaptă orientare, care trebue cetită

Cămaşa verde

este intitulat volumul de versuri al camaradului Miron Sânger.

Toată poezia lui Miron Sânger este o rugăciune.

Iată:

«Dumnezeule, Dumnezeule, unde sunt oştirile tale
îmbrăcate în cămaşa de zale?
Unde-i Arhanghelul de foc mistuitor
Icoană topită în văzduh arzător?
Unde sunt, blândă şi prea cinstită icoană a dreptăţii
legiunile de cerbi înaripaţi ai bunătăţii?
Doamne, să ne ierţi că ţi-am furat îngerii
şi i-am luat cu noi în valea plângerii.
Il vom veghea plângând şi nu-i vom pierde,
i-am coborât cu slovă, i-am îmbrăcat în verde
şi 'nfometaţi de cer şi de credinţă
Ţi i-am încins cu săbii lungi de suferinţă·
iar sfânta bunătatea Ta
am luat-o Doamne pentru a ne purta
pe drumul greu de jale şi amar,
ca să ne fie îndrumar.

Omul nou

apare număr de număr cu o seriozitate nedesminţită.

Ultimul număr aduce colaborarea preţioasă a d-lui Vasile Băncilă cu studiul «Arhangheli în istoria ro-[illegible]

In cuprins: o pagină a poporului: două pagini de porunci şi informaţiuni.

Reproducem pentru modul legionar în care sunt gândite următoarele: la pagina poporului găsim: «Fiecare copil de ţăran şi muncitor trebuie să crească şi să devină ceeace au fost Moţa şi Marin. Atunci poporul Român va fi Impărat». La informaţiuni întâlnim următoarea notă: «Pe frontul partidelor politice s'au întâmplat trădări, dezertări şi laşitate.

«Pe frontul legionar nici o clătinare depe poziţie, nici o părăsire de post».

Iată adevăruri cari nu pot fi discutate. Iată legi cărora trebue să ne supunem.

D. Vasile Băncilă

a tipărit într'o broşură («Tragicul lui Pârvan şi Tragicul modern») un capitol dintr'un studiu mai mare despre Pârvan.

Acest capitol a fost tipărit mai întâi în volumul: «In memoria lui Vasile Pârvan», publicat în 1934 de «Asociaţia academică Vasile Pârvan a foştilor membri ai şcoalei române din Roma».

D. Ovid Densuşianu Fiul

a tipărit în editura «Cugetarea» un roman continuarea romanului «Stăpânul» intitulat «Furtuna».

O carte de factură nouă prin cuprins. Autorul prezintă un aspect nou al frământărilor sociale şi spirituale de astăzi.

G. B.

Mâine va fi în vitrinele librăriilor noul volum de poeme al lui RADU GYR:
CUNUNI USCATE
Volumul, cuprinzând 82 poeme, este editat, în admirabile condiţii tehnice, de către „Cartea Românească"
Preţul lei 60

FAPTE DIVERSE

Reînfiinţaţi teatrele!

Reînfiinţarea teatrelor naţionale din Craiova, Cernăuţi şi Chişinău nu mai trebue tergiversată.

Argumentul de ordin naţional nu-l mai comentăm (e arhi-cunoscut).

Ne gândim acum mai ales, la situaţia actorilor de mare talent, de autentic şi impresionant talent (pe care prima noastră scenă i-a refuzat totuşi pentru a nu incomoda celebrităţile pensionare) cari timp de peste doi ani au trebuit să ucidă în ei toate elanurile şi să cunoască toate suferinţele.

Să fie redaţi măcar provinciei din care au fost smulşi pentru motive ridicole de «economii bugetare».

Prin desfiinţarea teatrelor naţionale din provincie n'a fost redus un capital de cheltueli «inutile» ci a fost suprimat brutal un capitol de cultură românească acolo unde ea nu trebue să lipsească nici chiar cu riscul câtorva nopţi de insomnie ministerială.

Mame care ucid

Ne îngrozim de atâta bestialitate.

Un alt copilaş a fost aruncat în zăpadă — după ce fusese mai înâtai strangulat — de către mama denaturată.

Faptul s'a petrecut la Giurgiu, hariera Oinac.

Nădăjduim în venirea unor zile când fiecare gâlgâit nevinovat de viaţă, ucis în faşe, va fi plătit la altitudini de şreang.

Revizuire inutilă

Homosexualul Vulpeanu din Cluj, care şi-a omorât «amanta» în maşină — nenorocitul Flaviu Greabu — aruncând apoi victima în «Someş» depe podul comunei Apahida, fiind condamnat la 11 ani închisoare grea a cerut revizuirea procesului.

Dece? Ca să se scoată la iveală şi alte «cuceriri» ale don-juan-ului inversat?

Sau poate e o simplă chestie de superstiţie pentru cifra 11?

Care, sperăm, nu va putea fi micşorată căutşi de puţin — verdictul iniţial fiind mai mult decât generos

Diavoleştile rătăciri

Organele poliţiei au arestat la Cluj un grup de peste 200 de sectanţi, cari ţineau o întrunire într'o casă periferică a oraşului.

Procesul va fi desbătut în faţa Consiliului de Război al corpului VI armată.

Credem că s'a procedat excesiv de indulgent până acum.

Şi nu cu cei mulţi rătăciţi.

Conducătorii, mai ales, agenţii aceştia conştienţi şi perfizi ai Satanei, cari tălmăcesc anapoda literile Sfântei Scripturi şi întoarnă minţile şi sufletele depe cărările luminate ale învăţăturii dela început — aceştia trebuesc făcuţi inofensivi.

Pentru aceştia cruţare să nu fie.

Glicherie, excrocul generos...

Un ziar de seară scrie despre faimosul agitator stilist pretinsul călugăr Glicherie din Neamţ că actualmente şi-a găsit o nouă ocupaţie rentabilă.

Astfel dumneanului vinde «locuri» şi «terenuri» în... rai, pentru sume modeste variind între 2000 şi 5000 lei.

Cu oamenii nevoeşi cuviosul excroc e deadreptul mărinimos, acordând importante reduceri. In cazuri de forţă majoră acceptă chiar să-şi plăteşti fericirea de apoi, în rate lunare..

Dar locul Glicheiului care nu e nici măcar original (în vremurile de tragică decadenţă ale catolicismului, papii îşi refăceau visteria pământeană vânzând «indulgenţe» divine) este în dosul unor zăbrele inflexibile, unde se poate medita foarte profund asupra ingratitudinei omeneşti.

Falsul călugăr care a avut până acum de-aface numai cu prostia oamenilor, nu trebue lăsat să moară fără a le fi «simţit» şi înţelepciunea.

Anif

TARI ŞI SLABI

D. Georgescu-Delafras, directorul editurei Cugetarea, e un om surprinzător. Toată lumea îl crede absorbit în titanica muncă de breaslă, care a făcut dintr'însul, din umilul zeţar de acum vre-o 15 ani, unul din marii editori romîni, poate cel mai mare după Cartea Românească.

Dar omul acesta nu e numai unul care munceşte; dînsul mai şi gîndeşte; nu numai triumfă în scrisul altora, triumfă şi în propriu-i scris; şi dovada o face cartea sa Tari şi Slabi, ajunsă la a treia ediţie, — Prima carte cu care ne dăruneşte un editor romin, şi una din cele mai serioase publicaţii ale zilei.

Cu acea gravitate pe care a imprimat-o şi operei d-sale editoriale, în Tari şi Slabi, după cum dovedeşte şi titlul, autorul pune problema eternă a vieţei, dar şi cea mai acută problemă a societăţei moderne.

Şi înţelegerea adîncă, precum şi înălţimea de suflet cu care d-sa pune această problemă, cum şi o rezolvă, fac din carte un adaos preţios la lumina vremei.

Dar va trebui să revenim şi pentru alte calităţi ale cărţei, printre care frumuseţea sobră şi încordată a scrisului.

Filarmonica

Astă seară are loc la Ateneu concertul simfonic dirijat de maestrul Ion Nonna Otescu, *rectorul Academiei Regale de muzică şi directorul artistic al «Operei Române».*

Solistul concertului este tânărul şi reputatul pianist german Then Berch, *al cărui debut la Bucureşti este aşteptat cu un legitim interes.*

Teatrul Alhambra-Excelsior

D. N. Antoniu-Negusul, organizează pentru Duminică 23 Ianuarie 1938 la orele 11 a. m. în sala teatrului Alhambra Excelsior, sub auspiciile soc. Culturale „N. Leonard" un grandios Festival pentru tineret şi copii. Vor da preţiosul concurs d-nele: Florica Demion, Virginica Popescu, Margareta Marian, Mya Boxan, Agnia Bogoslava, d-nii G. Groner, Dan Demetrescu, H. Nicolaide, tenorul Petculescu, dansatorul Boris Kniasseff, Oleg Danovschi, etc. Negusul îşi va povesti peripeţiile sale. Şcoala de balet a d-şoarei Florica Capsali va executa cele mai noi dansuri. Pentru copii, celebrul clown Victor Ciakanica cu întreaga sa trupă. Numere senzaţionale de Musik-Hall. Cel mai vesel spectacol pentru tineret şi copii. Preţuri populare. Biletele la casa teatrului.

Concertul violoncelistu lui George Cocea

Violoncelistul George Cocea, profesor la Academia Regală de Muzică şi solist al Filarmonicei, va pleca într'un turneu de concerte în străinătate: Praga, Paris, Belgrad, Sofia şi Atena. Inainte de plecare va da un concert Miercuri 2 Februarie orele 9 seara în sala Ateneului Român, cu concursul la pian al d-lui Miron Soarec.

In program: sonata de Valentini, concertul moldovenesc de Stan Golestan (1-a audiţie) şi piese de Bach, Schumann, Boccherini, Chopin şi Goenz.

Biletele la librăria Fundaţiilor Regale din Piaţa Palatului Regal.

Chopin la „Pro-Arte"

Sâmbătă 29 Ianuarie orele 5 d. a. va fi în sala Dalles a 7-a conferinţă experimentală consacrată lui Fréderic Chopin.

E. S. dl. Francisc Madrid, ministrul republicei Chili, va vorbi despre viaţa şi opera lui Chopin.

Va urma recitatul de pian al d-rei Nadia Chebap.

Biletele la librăria Fundaţiilor Regale din Piaţa Palatului Regal.

Dela Academia Română

Academia Română va ţine şedinţă publică Vineri, 21 Ianuarie curent, la ora 15.

D. I. Petrovici va face o comunicare despre „Determinismul şi indeterminismul în lumina reflecţiei filosofice".

D. N. Iorga va face o comunicare cu titlul „Ştiri noui despre revoluţia din 1848 în Moldova".

Mare succes de librărie!
Ediţia I pe sfârşite.
Ediţia II sub tipar!
TIGRII
ROMAN
de
DRAGOŞ PROTOPOPESCU
Editura CUGETAREA

VIAȚA POLITICĂ

Noui mărturisiri de credință legionară

Fostul comandant al Școalei Militare din Bacău în rândurile legionare

Scrisoarea d-lui Colonel R. Tulescu din Bacău

Iubite Căpitane,

Mă adresez d-tale, în primul rând ca unuj vechiu cunoscut, și apoi ca unui șef, al celui mai puternic partid naționalist din Țară, pentru care am avut și am cea mai mare admirație.

Deși sunt 6 luni de când nu mai sunt în armată, totuși nu m'am înscris încă nici într'un partid. Ca spectator am urmărit, cu cea mai mare atențiune, politica diferitelor partide; ideologia și programul lor.

Acuma, când sunt pe deplin clarificat asupra fiecăruia, m'am decis să mă înscriu într'un partid naționalist, căci, naționalismul mi-a fost crezul vieții mele dn copilărie și până astăzi. In școală, ca elev, precum și mai târziu în cariera mea de ofițer, propovăduind acest crez, pe lângă mulțumirea sufletească, am avut și multe neajunsuri. Am riscat adeseori și am fost amenințat să-mi perd chiar și cariera, cum s'a întâmplat cu ocazia asasinării lui Duca, când majoritatea elevilor mei au fost închiși și maltratați pentru simplul motiv că erau naționalisti, cuziști sau gardiști.

Câți-va din acești elevi închiși, la ancheta ce li s'a făcut, crezând că fac bine, au declarat că sunt gardiști deoarece și comandantul lor este gardist. Imediat am fost chemat și anchetat. Le-am răspuns însă la toți că nu sunt nici cuzist și nici gardist ci naționalist. Și, ca profesor de educație națională-patriotică și ca comandant al școalei, sunt chiar dator să propovăduesc tineretului această credință, chiar până la fanatism. Șefii mei anchetatori, au înțeles acest lucru și au clasat afacerea...

— Din cele arătate mai sus, se desprinde clar credința mea.

— Aportul meu? Puterea mea de muncă însoțită de cel mai puternic entuziasm.

Apoi, în fiecare sătișor din județ, am oamenii mei devotați cu care am făcut campania din 1913 și 1916.

Am pe foștii mei soldați dela 1903 — și până astăzi — cea mai mare parte foștii mei gradați de când eram ofițer instructor în R. 27, când întotdeauna eram însărcinat cu formarea gradaților în Regt. Acești gradați, astăzi sunt fruntașii satelor.

Învățătorii, toți aproape, au fost elevii mei în Șc. de ofițeri de rezervă pe care am comandat-o 8 ani scoțând 4500 de absolvenți, toți naționaliști

Cu ajutorul acestor elemente, cred că vom face mult.

Aceasta este situația mea.

Cu cele maj distinse sentimente.

Al. d-voastră Colonel R. Tulescu
Bacău

Organizarea pelerinajului în Italia

Comitetul românesc de acțiune pentru universalitatea Romei CAUR ține să aducă la cunoștința tuturor, în privința organizării pelerinajului românesc în Italia, următoarele:

In ședința sa din 22 Octombrie 1937, Comitetul, în urma propunerii d-lui președinte M. MANOILESCU, a hotărît organizarea unei mari excursiuni colective în Italia, excursiune ce urma să îmbrace caracterul unui pelerinaj, prin solemnitățile ce trebuiau să se desfășoare acolo.

Pentru buna reușită a acestei întreprinderi, Comitetul a făcut cunoscut acest proect Legației Italiei din București.

Legația Italiei și d. ministru Ugo Sola, personal, ne-a dat întreg concursul pentru care nu am putea niciodată mărturisi îndeajuns recunoștința noastră. In acelaș timp ne-am pus în legătură cu Compania Italiană de Turism, C. I. T. și cu Institutul de Cultură Italiană din București.

După comunicări repetate, s'au stabilit următoarele condițiuni pe care le extragem din o scrisoare adresată de Institutul de Cultură Italiană, președintelui C. A. U. R. românesc.

«...Institutul de Cultură Italiană e bucuros a colabora cu dv. pentru buna reușită a pelerinajului.

Rămâne stabilit deci că Institutul își asumă IN MOD CU TOTUL GRATUIT gestiunea pelerinajului, urmând să transmită Companiei Italiene de Turism contravaloarea în lei a lire it. 350 pentru hoteluri și servicii în Italia.

Restul sumei va fi întrebuințat conform instrucțiunilor pe care Institutul le va primi dela O. R. Legația Italiană din București pentru plata transportului pe c. f. r. române, jugoslave și italiene și pentru plata cheltuelilor de organizare.

Institutul va centraliza toate înscrierile și va încasa sumele respective».

Iată deci că fără a avea un serviciu specializat în organizarea excursiilor, fără a cere vreo răsplată materială pentru străduința depusă, impunând funcționarilor săi ore de lucru suplimentare, Institutul de Cultură Italiană a pregătit pelerinajul românesc și l-a condus până la granița italiană, unde a fost preluat de CIT, pentru tot timpul rămânerii în Italia.

C. I. T. cu care Comitetul românesc CAUR a contractat organizarea voiajului în Italia este Compania italiană de turism adică cea mai mare companie de voiaj a Italiei.

Am publicat acestea pentru ca Românii să știe cui trebue să adreseze mulțumirile lor pentru condițiile excepționale în care s'a făcut această excursiune care n'a realizat, și nu urmărea să realizeze, un beneficiul material și care dimpotrivă a dat naștere la deficite enorme.

Aceasta pentru succesul technic al pelerinajului. Cât pentru succesul lui moral, meritul lui se împarte egal între acei care prin demnitate și însuflețire au creat tensiunea înaltă la care s'a menținut această manifestare de prietenie româno-italiană.

Convocarea Centrului Studențesc București

Centrul studențesc București a trimis tuturor președinților de societăți, federații și cercuri județene studențești următoarele:

Domnule Președinte,

Comitetul de conducere al Centrului Studențesc București, vă aduce la cunoștiință convocarea Centrului pentru ziua de 25 Ianuarie 1938, ora 9 seara în Biblioteca Căminului Soc. Stud. în Medicină, din Bulv. Schitu Măgureanu 2.

LA ORDINEA DE ZI SUNT:

1. Greva și demersurile Asoc. Studenților dela Academia Comercială și Industrială.
2. Noul sediu al Centrului Studențesc București.
3. Adresa Uniunii Naționale a Studenților Creștini, Români, pentru convocarea marelui Consiliu al U. N. S. C. R. la 30 Ianuarie a. c.
4. Alegerea noilor Consilieri ai Centrului Studențesc București pe 1938.
5. Diverse chestiuni de organizare și comunicări ale Soc. Studențești din Centru.

Primiți Domnule Președinte salutări camaradierești.

Președintele C. S. B
L. TALNARIU

Secretar,
N. Manolescu-Puțuri
19 Ianuarie 1938

Guvernul Goga și poziția internațională a României

(Continuare din pag. 1-a)

O asemenea politică — singura posibilă, singura impusă de stringența faptelor — are însă nu numai o latură pozitivă ci și una negativă. Apropiere temeinică de Roma și de Berlin cu osanale cântate Pragei, Genevei și Parisului, nu se poate.

FACTORUL TIMP

«Toate bune» ar putea spune cineva, «dar de unde știi dumneata că guvernul nu va inaugura o asemenea orientare realistă? Politica externă a unei țări nu se poate schimba cât ai bate din palme».

O atare argumentare n'ar fi întemeiată.

Am arătat că neprocedând cu hotărîre și repeziciune guvernul a pierdut momentul optim spre a obține un control efectiv asupra capitaurilor jidovești.

Acelaș lucru în politica externă. Ba mai grozav, nu numai că nu s'a pornit pe calea cea bună dar s'a luat direcția opusă.

Și nu e vorba numai de orientări generale, ci și de acțiuni imediate cari pot expune noul regim naționalist la înfrângeri grave. Mă gândesc la d. Istrate Micescu, la declarațiile d-sale multiple și neliniștitoare, la tratatul minorităților, la Liga Națiunilor.

Dar despre toate acestea mâine.

Mihail Polihroniade

Nu-i corect!

(Continuare din pag. 1-a)

Centrală electorală. Toată lumea știe câtă abilitate s'a cheltuit și de câtă violenie s'a uzat cu ocazia depunerii cererilor la Comisia Centrală. Oare pe abilitate și violenie să se bizue un regim politic, de largă respirație națională și populară?

Nu-i corect, domnule Goga, să profitați de confuzia și ignoranța țăranului român pentru a realiza majoritățile unui guvern revoluționar!

Nu-i corect, domnule Goga, să clădiți pe un act de nedreptate un regim, care se vrea al dreptății!

Nu-i corect, domnule Goga, să puneți la temelia actului ategerilor, grav cât o liturghie națională, abilitate și violenie!

Cine crede că se mai poate guverna prin artificii, orcât de ingenioase, ei bine, s'o știe, se înșală. Cine crede că anumite instituții sunt pure decorații și că guvernul e totul, se înșală!

Nu-i de ajuns să fii bine intenționat spre a guverna bine; trebuie să fii și corect.

Iată ceeace credem noi că a uitat guvernul.

Alexandru Constant

Un mesagiu al d-lui de Valera

LONDRA, 20 (Rador). — D. de Valera a adresat aseară, prin intermediul Agenției Reuter, următorul mesagiu către irlandezii din străinătate:

«Am speranța că discuțiile actuale vor duce la îmbunătățirea relațiilor cu vecinul nostru. Am insistat tot timpul că restabilirea unității Irlandei este temelia esențială pentru stabilirea unei înțelegeri și amiciții adevărate între cele două popoare ale noastre.

Ostaș devotat al Legiunei

CAPITANE,

Subsemnatul colonel Dumitrescu F. Ștefan domiciliat în Craiova, B-dul Carol No. 14 declar că mă înscriu în «partiul Totul pentru Țară» ca ostaș devotat și în această calitate voi depune tot zelul și toate puterile mele trupești și sufletești pentru binele «Țării» și al Legiunei.

Să trăești Căpitane!

Col. Ș. *Dumitrescu*

Scrisoarea d-lui Locot-Col. N. Sângeorgean din Bistrița

Căpitane,

Identificându-mă în totul cu ideologia mișcării legionare, rog a mă înscrie în rândurile ei, spre a lupta alături de ea, pentru binele, propășirea și înălțarea neamului.

Trăiască Legiunea, să trăiești Căpitane.

Bistrița, la 24 Decembrie 1937.

Lt. Colonel i. r. Nicolae Sângeorgean, Strada Gării No. 13.

O adeziune din Cernăuți

Mult stimate Domnule Codreanu,

Am părăsit prin limita de vârstă rândurile armatei active, de la care am rămas pătruns de principiile de ordine și corectitudine, pe care în viața civilă le-am aflat numai în Legiunea creată și călăuzit atât de sublim de Dv.

Vă rog binevoiți a-mi îngădui, ca anii ce-mi vor mai fi hărăziți, să fiu înscris și să activez în partidul politic «Totul pentru țară» călăuzit de idealul «România a românilor», sub conducerea Dv.,

Cu deosebită stimă,

Colonel V. MIRON.

Cernăuți str. Gl. Zadik 6
24.XII.937.

Partidul poporului și guvernul d-lui Goga

In momentul înscăunării la frânele statului a guvernului prezidat de d. Octavian Goga, d. mareșal Averescu a dat un comunicat prin care dădea libertate de acțiune tuturor membrilor din partidul prezidat de d-sa.

«Indreptarea» de eri revine însă asupra comunicatului anterior, printr'unul nou semnat de d. mareșal Averescu și care schimbă complect situația dat fiind «actuala situație politică».

Comunicatul de eri are următorul conținut:

In actuala situațiune politică, consider ca o datorie patriotică pentru toți membrii partidului Poporului de a se ține solidari într'o singură masă închegată în sentimentul onoarei, pentru a urma compact indicațiunile ce vor primi la timp dela direcțiunea partidului.

Prezentul comunicat anulează pe cel anterior din 30 Decembrie trecut.

Față de evenimentele noui de politică internă, comunicatul ultim al d-lui mareșal Averescu are o deosebită semnificație.

„Gata oricâd în slujba credințelor ce le-ai făurit, Căpitane"

Scrisoarea unui Colonel farmacist din Brăila

Căpitane,

Trăiesc aceste momente de hotărâtoare cumpănă a destinului românesc, mai mult ca niciodată în cei 58 de ani ai mei, cu multă încredere în mântuire.

Sunt un fiu al Bucovinei, crescut și trăit în credințele unei nețărmurit dragoste de neam, patrie și rege.

In viața mea nu am putut adopta vreo credință politică din cauza barierilor de suflet și de onestitate.

Am fost un timp și, de atunci este multă vreme, când veneram conduita politică pe linie de un naționalism neșovăelnic al marelui N. Iorga și A. C. Cuza.

Cu amară durere în suflet, am trebuit la un moment dat, când, acțiunea Dumnealor nu mai echivala absolut de loc cu idealul ce ni-l formasem, să rămân în așteptarea mult dorită a unor zări mai noui și mai sănătoase.

Din anul 1927 și până astăzi, am trăit decada celor mai fericite timpuri de naționalism românesc, admirând până la Dumnezeire, credința ce-ai dăltuit puternic și hotărât în sufletele românești.

Mărturisesc drept, nu știu care a fost cauza ce m'a împiedecat să nu intru dintr'un început în rândurile legionare.

Nu am făcut nici un fel de politică, rămânând mereu pe aceiaș poziție de naționalism sincer și de integritate a idealului românesc.

Astăzi când sufletu-mi ca un iureș sălbatec este gata să evadeze din inactivitate, consider la vârsta mea îmbătrânită, ca o înaltă trădare față de neam și patrie, de a nu-mi dărui întreaga mea putere de viață spre binele și folosința aceluia ce reprezintă quintesența nădejdilor de mai bine în această țară: «Căpitanului și măreței sale opere: Legiunea.

Nu am făcut nici un popas în sufletul meu îmbălsămat de duhul nou al legionarismului.

Am continuat a fi alături cu sufletul meu în toate evenimentele grele ce au pus la încercare rezistența de granit a Legiunei.

Fără îndoială că în marasmul actual al zilelor noastre, nașterea, acestui tineret românesc, mi-a zămislit și mi-a închegat acest complex de simțăminte verzi ce întovărășesc făptura omului nou.

Primește-mă, Căpitane, între soldații legiunei, dar nu ca pe unul ce a provenit din vre'un partid politic, ci ca pe unul care acum la bătrânețe a avut fericirea să fie captat sufletește de duhhul nou al legionarismului, pe care dacă nu l-am întrezărit la orizonturile românești încă de acum 30 sau 40 de ani, totuși parcă l-am așteptat.

Voiu purta mândria pe fruntea-mi îmbătrânită, că mi-a hărăzit bunul Dumnezeu să fiu de folos neprecupețit și gata oricând în clipa credințelor ce le-ai făurit, Căpitane.

Trăiască Legiunea,
să trăiești Căpitane.

Colonel farmacist Neculae Bosinceanu proprietarul farmaciei «La Speranța» Brăila

Brăila, Ian 1938.

Cererea unui Căpitan invalid din război

Domnule președinte,

Subsemnatul căpitan invalid din războiu, Miron Ionescu, cu domiciliul în str. Parcul Cornescu C. 13 București, cu onoare rog să bine voiți a mă înscrie în partidul «Totul pentru țară».

Voiu activa în acest partid și voiu urmări cinstea, adevărul și dreptatea.

Primiți asigurarea distinsei mele considerațiuni.

Căpitan MIRON COSTIN
Parcul Cornescu C 13, Loco.

Cum vede partidul național-liberal dizolvarea parlamentului

„Act anticonstituțional provocator de numeroase perturbări și confuzii"

In «Viitorul» de eri a apărut următoarele cu privire la dizolvarea parlamentului și modificarea actualei legi electorale:

„Impotriva protestelor unanime ale tuturor partidelor și grupărilor politice de opoziție, guvernul a disolvat Parlamentul, fără să aștepte ca acesta să fie constituit.

Această măsură este, după cum a arătat partidul național-liberal în comunicatul său documentat, în flagrantă contrazicere cu textul și spiritul Constituției.

Guvernul a adăogat la aceasta, o nouă măsură a căror consecințe nu pot provoca decât confuzii și perturbări în sânul Corpului electoral.

Fără a lua avizul partidelor politice, pe cale de decret lege, guvernul a modificat economia legii electorale în vigoare, suprimând semnele pe cari le-a înlocuit cu simple puncte.

Pe de altă parte grăbind data alegerilor generale, cari sunt precedate de alegeri comunale și județene, nu lasă partidelor politice timpul necesar de a-și face propaganda și de a lămuri corpul electoral.

Guvernul își asumă astfel o grea răspundere înaintea țării, dornică de liniște, de ordine și de legalitate.

Față de această situație, partidul național-liberal își va face toată datoria în lupta electorală ce se deschide."

ȘI PRIVITOR LA CONSILIILE COMUNALE

Cercurile politice sunt surprinse de măsurile grabnice ale guvernului în legătură cu dizolvările.

Au fost dizolvate consiliile comunale și județene, deși ele aveau un caracter gospodăresc și nu politic, fără ca cel puțin să se fi pus în loc comisii interimare cari să fi putut corespunde nevoilor reale locale.

Vom aminti că în legătură cu aceste comisii, în București a trebuit să se facă apel la persoane străine de capitala Țării.

La fel s'a procedat cu dizolvările la Camerile profesionale unde aleșii nu erau reprezentanții partidelor politice, ci a diferitelor bresle

Desigur, repeziciunea aceasta pare semnificativă.

Manciuko și Mongolia Internă împotriva guvernului Ciang Kai Scek

TOKIO 19 (balcan oriente). — Principele Teh, șeful statului Mongoliei Interne, și guvernul Imperiului Manciuko au declarat decăzut guvernul dela Hankao.

Comunicarea aceasta a fost făcută ieri, atât doctorului Kung, președintele consiliului de miniștri dela Hankao, cât și generalisimului chinez Ciang Kai Scek.

Generația naționalistă a Greciei salută!

Ştiri

Orice corespondență mandate, depuneri de bani, reclamațiuni sau abonamente pentru revista «Lumea Nouă», de sub direcția d-lui Mihail Manoilescu, se vor adresa de azi înainte la Administrația ziarului «Buna Vestire, București, bulevardul Elisabeta No. 12, etaj II, care a preluat administrația acestei reviste.

D. Grigore Atanasiu, fost administrator al revistei și nici o altă persoană, în afară de Administrația ziarului Buna Vestire, nu mai are dreptul a face nici un fel de încasări sau plăți pentru revista «Lumea Nouă».

Rabinii cu pașapoarte vor fi siliți să părăsească țara.

Eri, M. S. Regele a semnat decretul de dizolvare a Camerelor de agricultură din întreaga țară, fixându-se și noui termene înăuntrul cărora se vor efectua nouile alegeri.

Au fost dizolvate camerile de agricultură și de industrie și comerț, zilele acestea urmând a fi numite comisiuni interimare

D-nii Dinu Brătianu și Gheorghe Brătianu au fost primiți eri în audiență de Suveran.

Camarazii legionari, prietenii lor, şi toţi bunii Români sunteţi rugaţi să daţi concursul Dv. atelierului şi magazinului

FOTO CARPAŢI

Str. Edgar Quinet 5 alături de Capşa

Executăm fotografii în orice gen pentru legitimaţi etc. Laborator pentru amatori, filme şi aparate toate mărcile, toate mărimile. Chemaţi-ne în orice împrejurare, vă stăm la dispoziţie. Legionarii au reducere.

„SINGURUL MAGAZIN ŞI ATELIER ROMANESC DE SPECIALITATE"
Titus Pilescu

VIZITAŢI Ceasornicăria Românească
ANTON PETRAŞINCU
B-dul Elisabeta 41 (vis-a-vis de Liceul Lazăr)

MARELE MAGAZIN
Gheorghe Ionescu
Str. Patriei No. 3 (colţ cu Str. Sf. Ioan Nou No. 1)
BUCUREŞTI I
EN-GROS — Telefon 3-81-66 — EN DETAIL
Mare asortiment în:
Manufactură, Pânzărie, Lenajuri, Imprimate, Şifoane, Ţesături de Olandă, Articole de Botez şi Nunţi, Tricotage, Feţe de Mese, Prosoape, Etc Etc.
Toate articolele se vând en-detail cu preţuri de en-Gros

Încălţăminte durabilă şi eftină
CUMPĂRAŢI DELA
Magazinul I. ANDREI
Str. Smârdan No. 11
Vis-à-vis de Banca Naţională, în gang
Marfa lucrată în atelier propriu
Confecţionată cu material de primă calitate
MODELE MODERNE
Preţuri foarte reduse

Vestminte, obiecte bisericeşti, bijuterii **„Unirea"**
Constantin P. Mateescu, Str. Carol, 9
Telefon 478/50

Încălţăminte trainică
pentru sezonul de iarnă
Modele noui lucrate în ateliere proprii
Vinde cu preţuri excepţionale
Magazinul V. VASILESCU
Bucureşti, Str. Carol No. 46
DEPOZIT DE ŞOŞONI ŞI GALOŞI
Tel. 542/03

TECHNICA GENERALA
Ing. GHEORGHE CREŢU
BUCUREŞTI I. = STRADA REGALA No 16—18
TELEFON 3.25-04
INTREPRINDERI MECANICE, ELECTRICE SANITARE ŞI DE INCALZIRI CENTRALE RADIO, DEPOZIT DE MAŞINI ŞI MATERIALE ELECTRICE.
CU PREŢURI CONVENABILE

Marele Magazin
IORDAN A. IONESCU S-sor
La Balonul Albastru
Strada Carol No. 62
Vinde eftin — Articole pentru Şcoli, Nunţi, Botezuri
Manufactură Confecţiuni, Incălţăminte

DORIŢI SĂ CUMPARAŢI CU PREŢURI EFTINE?
Vizitaţi Magazinul **„Tănăsescu"**
Str. Câmpăneanu No. 1 (jos sub Teatrul Naţional)
Bine asortat cu toate genurile de arme şi cartuşe. Fabrică de articole de vânătoare.
Specialist în articole de pielărie şi cuţitărie.
Articole de toilette şi parfumerie

CROITORIA
Nicu Vlădescu
Execută ireproşabil cele mai pretenţioase comenzi
B-DUL ELISABETA No. 73. TEL. 502/37

Vinuri naturale
Grătar românesc
Găsiţi la Restaurantul
Alex. Călinescu
Şos. Mihai Bravu No. 58
Tramvaiele: No. 7—14—24—26

TAXELE REDUSE
VECHEA ŞCOALA DUPLOYEN S'A MUTAT
STR. CAROL 60. ET. II ASCENSOR. TEL. 489 07

„Fotocopie"
MARTIN BILINSKY
MAGAZIN CREŞTIN
Developează, măreşte, reproduce. Aparate şi articole pentru Fotografi amatori.
CALEA VICTORIEI No. 38
(Colţ cu Pasajul Majestic)
Telefon No. 434/15.

Incurajaţi industria şi comerţul românesc

Incurajaţi Comerţul Românesc
Cumpărând dela
Consumul legionar Obor
ŞOS. COLENTINA No. 8. TELEFON: 2.13.34
Coloniale, Delicatese, Vinuri naturale, Mezeluri, Brânzeturi, Fructe, Conserve Bragadiru etc.

Răceli? FRICŢIUNEA HORIA

Plăpumăria şi Tapiţeria **VASILE CIOBANU**
Bucureşti, — Str. 11 Iunie No. 28
Confecţionează lucru garantat, cu preţuri convenabile

FOTO-ROYAL
N. BUZDUGAN fotografii artistice B-dul Elisabeta 16 Tel. 4.51.92

SPORT

Venus la Praga?

Venus a fost invitat să joace la Praga în cadrul unui turneu internaţional care va avea loc la 11 Aprilie c., împreună cu Slavia din Praga, Austria din Viena şi Beogradski din Belgrad.

Pentru aceeaş dată Venus a fost invitat şi la Budapesta tot pentru un turneu la care vor participa Hungaria, Ferencvaros, Admira şi Sparta (Praga).

Cum pentru Venus este foarte însemnată o eventuală victorie asupra Spartei, se pare că va opta pentru turneul dela Budapesta, întrucât îi convine să se ducă la Praga pentru a acorda revanşe, un chemat spre încercare.

Dacă însă la turneul dela Praga va lua parte şi Sparta, cu siguranţă Venus va merge la 11 Aprilie în capitala Cehoslovaciei.

România la campionatul mondial

După atât de uşoara calificare a României la participarea directă în campionatul mondial, se pare că oficialităţile dela F. R. F. A. au şi uitat că în scurtă vreme — cel puţin faţă de însemnătatea evenimentului — vom avea de susţinut un examen foarte greu, care ne angajează mai ales onoarea.

Credem că F. R. F. A. ar trebui să-şi fixeze o politică lămurită în ceeace priveşte echipe naţională, arătând în public care-i sunt intenţiile mai ales în ceeace priveşte elementele tineré şi româneşti.

N'am vreea ca evenimentele să ne surprindă şi să ne trezim cu aceiaşi eterni minoritari apărând culorile româneşti.

Tragedia lui Papană

Fiecare îşi aminteşte emoţia cu care aşteptam astăvară ca din clipă 'n clipă telegraful să ne anunţe că excelentul nostru sburător, căpitanul Al. Papană, a decolat din America pentru a întreprinde îndrăsneaţa traversare a oceanului Atlantic cu ţinta Bucureşti.

După performanţe de mare valoare realizate la diferite meetinguri americane, Papană a trebuit să renunţe la îndrăsneaţa încercare, deoarece a constatat că avionul său tip BELANCA nu prezintă siguranţa trebuincioasă.

In prezent căpt. Papană este în tratative cu altă fabrică pentru a-şi construi un avion nou cu care speră să-şi realizeze frumoasele intenţiuni.

D. U. I. G. se românizează

In urma proastei primiri pe care a avut-o din partea publicului românesc, DUIG a hotărât să se reromânizeze.

Ramura românească a DUIG-ului a denunţat fuziunea cu industriile IŢIG COLDENBERG, declarând că vor să se numească de-acum înainte numai Dacia Unirea, aşa cum se chema biata Dacie din Brăila mai înainte de a deveni proprietatea Goldenbergului.

Dacă recentul divorţ este sincer — deci autentic — salutăm cu plăceri noua stare de lucruri, deşi nu putem ierta brăilenilor rătăcirea de doi ani, cât s'au scăldat în apele murdare ale Kahalului Goldenbergesc.

Din succesele d-lui Luchide

Anumita presă sportivă, rămasă tot anumită deşi se tipăreşte în albastru, trâmbiţează din toţi bojogii succesele d-lui Luchido la conferinţa Cupei Europei Centrale dela Belgrad.

Printre aceste succese, se anunţă cu multă căldură un match pe care echipa de football a României va avea să-l joace cu naţionala Italiei în 1940.

Ar fi fost bine ca d. Luchide să mai angajeze un match cu Italia pentru anul 1960, altul în 1980, încă unul în anul 2000 şi ultimul, pour la bonne bouche, pentru anul 2940.

Ralleyul Monte Carlo

Anul acesta ralleyul dela Monte Carlo are un foarte frumos succes de participare. Peste două sute de concurenţi vor lua plecare din diferite puncte ale Europei. Cei mai mulţi participanţi români pleacă din străinătate. Astfel Petre Cristea, excelentul nostru alergător şi câştigătorul moral al cursei de anul trecut, a pornit ieri spre Atena, de unde va lua plecarea.

Astra Braşov

Una din frumoasele noasre mândrii este tinereasca echipă «Astra» din Braşov.

Prima clasată în campionatul Diviziei C (Liga de Centru) această gupare pur românească — şi SINGURA ROMANEASCA din 12 echipe — este un frumos exemplu de elan şi tenacitate.

Un cuvânt bun pentru conducători şi pentru «băeţi» în frunte cu popularul portar «Aurică» — de trei ani nelipsit dela datorie — care a bătut şi recordul de a fi primit în actualul campionat cel mai mic număr de puncte.

Echipa Astra Braşov e alcătuită aproape în întregime din polisportivi dintre cari nu lipseşte bineînţeles ciclistul Chicomban, marea speranţă a Marathonului românesc.

Tot din această fecundă pepinieră a plecat şi recordmanul balcanic la săritura în lungime, simpaticul footballist Ionescu-Crum.

Intâmplări cu haz fără din lumea şi arbitrilor

Multe s'au scris despre arbitrii noştri de football. Mai ales în timpul campionatului naţional nu există cronică de match sau corespondenţă din provincie în care să nu se consemneze comportarea slabă sau de rea credinţă a «cavalerilor» — cum le place să se intituleze —, dar cum nu reuşesc decât rare ori să fie.

Dealtfel starea precară în care se află arbitrajul nostru îşi are originea nu atât în materialul uman care îl serveşte, cât în sistemele înscăunate din vremuri îndepărtate de către forurile conducătoare. S'au văzut arbitri conducând excelent când delegaţia li-a fost dată fără recomandări speciale şi interesate, dar prostituându-şi talentul, priceperea şi cinstea când delegarea li-a fost făcută în condiţiuni dubioase. Colecţiile tuturor ziarelor stau mărturie vie a celor spuse mai sus. Bine'nţeles afirmând toate acestea ne gândim mai ales la matchurile de Divizie Naţională A. Soarta acestor matchuri este hotărîtă cu exclusivitate de Comisia Centrală de Arbitri. Această comisie este condusă de d. Xifando, despre care rubrica noastră nu a avut până acum — şi sperăm că şi deacum înainte — decât cuvinte bune. Nu bănuim buna credinţă a preşedintelui forului superior al arbitrilor, dar credem că intenţiunile sale cinstite sunt denaturate de cei cari îl înconjoară.

Să ne explicăm.

Din această comisiune mai fac parte doi inşi despre care nimeni n'a avut până acum cuvinte de bună apreciere, anume d-nii Şt. Lucescu şi Iancu Ceaureanu.

Pe filele dosarelor F.R.F.A. şi'n colecţiile ziarelor, aceşti doi inşi au până acum caziere în virtutea cărora opinia publică le-a retras orice încredere. Iar vrepuşii lor, arbitrii delegaţi la matchurile de Divizie Naţională, sunt suspectaţi, mai ales că grupările se plâng că le cer sarale peste barem, că le măslucesc rezultatele, că sunt terorizate de aceşti oameni de multe ori dubioşi.

Faţă ce avem noi de obiectat în contra mai sus pomeniţilor doi domni din Comisia Centrală de Arbitri:

1. D. ŞT. LUCESCU a fost acuzat de mai multă lume, dar mai ales de arbitrul Al. Stăncescu, prin reclamaţie scrisă, că a primit cadouri în bani şi natură — peşte, băcănie, haine, etc. — pentru a delega anumiţi arbitri la anumite matchuri. Pentru aceste fapte d. Lucescu Ştefan a fost judecat de comisia superioară de apel şi achitat cu trei voturi contra două. N'a obţinut deci unanimitate, iar cele două voturi acuzatoare ale înalţilor magistraţi aruncă destulă îndoială asupra onorabilităţii d-lui Lucescu.

2. D. Iancu Ceaureanu, binecunoscut din atâtea matchuri arbitrate tâlhăreşte, are şi dumnealui câteva puncte negre pe biata-i conştiinţă mototolită. Nu mai departe decât mâine, va fi judecat în urma reclamaţiei d-lui dr. Pucerea — deasemenea arbitru — că a călătorit cu permise false pe C.F.R. la un match pe care trebuia să-l arbitreze la Cluj. (A fost un episod nostim cu debarcare ruşinoasă la Câmpina).

In sarcina d-lor Şt. Lucescu şi Ceaureanu, omul cu case răsărite din football, apasă acuzări grave.

Nedovedite ca false, ele trebue să-i scoată imediat din sport şi ne mirăm că oameni ca d-nii Xifando şi Popa Laurenţiu acceptă să stea alături de oameni cari nu şi-au curăţat nici până acum cutele tenebroase ale unei conştiinţe şifonate.

Virgil Popescu

C.E.C. a fixat datele de disputare a celor 3 tururi

După acceptarea României şi Jugoslaviei cu 2 echipe în cupa Europei centrale, cu titlu provizoriu, comitetul conferinţei dela Belgrad a procedat la fixarea datelor de disputare a jocurilor pentru râvnitul trofeu.

Datele acestea se încadrează în 3 tururi; primul dela 26 Iunie la 3 Iulie, al doilea dela 10 la 17 Iulie şi ultimul, al treilea dela 24 la 31 Iulie.

LA PARIS

Charles Rutz întâlneşte pe Di Meglio

Aflăm din ultimul număr al lui l'Auto că sala Wagram programează o dispută interesantă în regia lui Jeff Dickson.

Corifeii, Charles Rutz şi Di Meglio vor lupta pentru titlul Franţei la toate categoriile.

Cum Di Meglio a reuşit o decizie asupra lui Primo Carnera, presa franceză îl priveşte favorit. Pentru noi însă, un învingător al uriaşului Carnera de azi nu poate pleca favorit într'o întâlnire cu un Charles Ruiz.

Aspecte din Germania naţional-socialistă

Zilele trecute în sala de festivităţi a Fundaţiei Universitare C. N. Vasiliu Bolnavu, colaboratorul nostru d. Geo Taşcă, a ţinut o conferinţă cu titlul de mai sus.

După ce conferenţiarul face o scurtă privire istorică a situaţiei de spirit din Germania de după răsboiu, arătând în acelaş timp împrejurările economice şi sociale datorită cărora a luat naştere şi a crescut mişcarea naţional-socialistă, prezintă situaţia de fapt pe care Fuhrer-ul a găsit-o acum 5 ani în Germania, pentru ca dela această dată să demonstreze progresele rapide şi pozitive pe care le-a realizat Hitler prin programul său de guvernare.

Astfel în 1933 regimul naţional-socialist a găsit Germania în mare parte comunizată, având un număr de 7 milioane şomeuri, fiind distrusă din punct de vedere economic şi slabă din punct de vedere militar. Situaţia sa economică precară se datora marilor pierderi suferite în ultimul răsboiu, la care se adăugau efectele dezastruoase ale recentei crize economice, accentuată în primii ani de guvernare naţional-socialistă de boicotul statelor adversare ideologiceste.

Consolidarea lui Hitler sub raportul politic intern şi redresarea situaţiunii economice s'au făcut în special prin:

a) organizarea tineretului;

b) crearea muncii obligatorii;

c) gruparea tuturor forţelor productive ale naţiunii în organizaţia frontului muncii (Arbeits front);

d) înfiinţarea de cartiere muncitoreşti (Siedlung-uri);

e) instituirea serviciului militar obligatoriu.

D. Geo Taşcă s'a ocupat în amănunt de toate aceste reforme, arătând importanţa lor politică şi socială pentru Germania şi ca o urmare firească redresarea economiei naţionale a Reich-ului.

Apoi s'a ocupat de noul plan de 4 ani, care tinde să aducă Germania în situaţia de a fi pe viitor cât mai puţin dependentă de celelalte ţări din punct de vedere economic. Graţie intensificării şi raţionalizării la maximum a agriculturii graţie industriei chimice desvoltate şi economisind pe cât posibil materiile prime limitate în cantitate în Germania, regimul naţional-socialist intenţionează să-şi asigure o quasi-autarhie economică.

Insfârşit, problema învăţământului superior, precum şi prezentarea Germaniei sub raportul turistic au fost tot atâtea motive ca, într'un cadru de înaltă spiritualitate, conferinţa d-lui Geo Taşcă să fie urmărită cu un deosebit interes şi cu simpatie.

Poşta redacţiei

D-lui George Drumur, Cernăuţi. — Trimeteţi corespondenţa amplă şi regulat.

D-şoarei Radiana Rafail, Chişinău. — Versurile d-voastre sunt bune însă le-am primit tardiv. Aşa că nu le mai putem publica.

D-şoarei Anetta pr. Const. Lacreţianu, com. Evardeniţa-Mehedinţi. — Poezia d-voastre e scrisă cu avânt şi plină de simţire. Vă sfătuim însă, să citiţi cât mai multă literatură română şi străină. Cititul fertilizează sufletul şi te învaţă să stăpâneşti versul.

D-lui agronom Pănescu Mihai. — Răspunsul d-voastre e foarte frumos însă l-aţi trimis tardiv. Dealtfel aţi observat că nu mai publicăm răspunsuri în acest sens. Acum urmărim alt obiectiv.

D-lui P. St. G. S. V. — Articolul e bun şi cuprinde observaţii juste. Din lipsă de spaţiu însă nu-l putem publica.

Comenzi de fier comercial

In al doilea semestru al anului trecut, uzinele „Reşiţa" neputând satisface comenzile pieţei particulare, deoarece lucrau intens pentru Stat, au predat comenzile lor de fier comercial uzinelor „Ferdinand". Aceste uzine au repus în funcţiune un furnal şi au realizat comenzile primite.

Anul acesta, uzinele Reşiţa fiind mai degrevate se oferă să livreze aceleaşi comenzi pe cari le cedaseră, bazându-se pe comenzile iniţiale pe cari le primiseră ele. Depozitele de distribuire fiind supraaprovizionate cu livrările anterioare, au refuzat să accepte această dublare a comenzilor lor, comunicând acest lucru forurilor respective.

Teatrul Ligii Culturale

Astăzi în matineu pentru şcolari se reprezintă Tinichigiul politician. Elevii au intrarea cu 10 lei, însoţitorii cu 20 lei.

Seara la ora 9 se reprezintă tot Tinichigiul politician de Holberg, în româneşte de N. Iorga, în regia d-lui Ion Sahighian. In rolul titular d. Dorin Sireteanu.

De mâine seară capodopera lui Schiller, Hoţii, îşi va relua seria de mare succes în aceleaşi condiţii optime de montare şi interpretare.

In rolurile principale D. Grigoriu, de la Teatrul Naţional. D. Sireteanu, I. Dordea, Gh. Damian şi Carmen Tăutu. Direcţia de scenă Ion Sahighian, Decorurile Traian Cornescu.

INFORMAŢIUNI

Societatea inginerilor Diplomaţi Universitari S. I. D. U., anunţă adunarea generală extraordinară, pentru Duminică 23 Ianuarie crt., ora 10 a. m., la sediul său de lângă cinematograful «Aro».

Se vor discuta următoarele:

1. Inscrierea Inginerilor Universitari în corpul technic, pe baza legei concentrărei Invăţământului technic superior.

2. Depunerea mandatului vechiului comitet şi alegerea noului comitet.

Cu această ocazie, inginerii Universitari cu funcţiuni la Stat, vor aduce toate actele necesare pentru înscrierea în corpul technic, care se va face numai prin S. I. D. U.

Colegii ingineri, atât din capitală cât şi din celelalte localităţi, sunt rugaţi să fie toţi prezenţi.

«Institutul de cultură româno-german Simion C. Mandrescu», anunţă pentru ziua de 20 crt., orele 18, adunarea generală a membrilor săi, care se va ţine în sala seminarului de limba şi literatura germană, Facultatea de litere şi filozofie, cu următoarea ordine de zi:

a) Depunerea mandatului vechiului comitet; b) Alegerea noului comitet. Domnii membri sunt rugaţi să ia neapărat parte.

Inscrierile pentru examenele din sesiunea Februarie 1938, dela facultatea de Drept din Cernăuţi, se fac conform regulamentului în zilele de 25—30 Ianuarie la secretariatul facultăţii în toate zilele dela orele 10—1 a. m.

După expirarea acestui termen nici o înscriere nu se va face sub nici un motiv.

Examenele se vor ţine între 1—15 Februarie 1938.

Membrii Consiliului Cercului Bucureşti sunt stăruitor rugaţi să participe la şedinţa de Sâmbătă 22 cor., orele 6 p. m., la ordinea zilei fiind demisiunile d-lor N. N. Creţu, Ionescu-Sachelarie şi d-nei El. Bădulescu, din comitetul asociaţiei în care funcţionau ca reprezentanţi ai Comitetului şi Consiliului Cercului Bucureşti, precum şi a d-nei Eliza Capriel din Comitetul Cercului.

Importanţa ordinei de zi reclamă imperios prezenţa tuturor membrilor.

Asociaţia poli-sportivă «VICTORIA», organizează pentru data de 5 Februarie 1938, o mare serată dansantă a RUGBYŞTILDR în saloanele «Frontului Negustoresc al Unirii» Calea Victoriei 31 (vis-à-vis de Capşa).

Pcorul George Barbieri deschide expoziţia sa de pictură în ziua de 29 Ianuarie în sala «Ileana» dela Cartea Românească. Vernisajul la orele 4 p. m.

Mâine Vineri 21 crt., ora 6 seara. Fraţia Misionară «Patriarhul Miron» şi alţi credincioşi vor lua parte la rugăciunea comună a privigherii în Biserica Sf. Dumitru din Str. Carol.

Caut reprezentaţi români creştini, pentru plasarea în ţară a unui produs românesc. Doritorii se vor adresa d-lui inginer Ştefan Ilca, Strada Nedelcu I, Lugoj

Lucrător tâmplar legionar. Caut ocupaţie. Adresaţi: Botu Matei, str. Gogu Cantacuzino Nr. 26.

— Ateneul popular „ION I. C. BRATIANU" (Parcul Rahova) anunţă prin aceasta, reinceperea activităţii culturale, corale şi artistice şi roagă insistent pe toţi *tinerii şi itinerele* doritoare că se pot inscrî — fără nici o obligaţie materială — în orice Luni şi Joi dela 7—9 seara.

Apel către Români miloşi şi darnici

Pe str. Agricultori la Nr. 92 bis, locuieşte femeea Paraschiva Munteanu, văduvă, cu 2 copii şi gravidă. Ea n'are niciun mijloc de trai şi niciun ajutor de nicăeri. Roagă fierbinte inimile miloase să-i dea o mână de ajutor.

Darurile se trimit pe adresa de mai sus, sau la redacţia ziarului.

*

Sărmanul Petre Stănescu din str. Ogorului 14 prin Dudeşti, tată nefericit, cu soţie, soacră şi o fetiţă bolnavă, face un nou apel inimilor bune şi dornici spre a-l ajuta şi speră că bunii români nu-l vor lăsa să se prăpădească.

Cererile pentru export de grâu

SE VA INFIINŢA O COMISIE RESTRANSA

Pentru a uşura rezolvarea cererilor de export de grâu Ministerul Cooperaţiei va înfrunta o comisiune restrânsă compusă din câţiva membri ai Oficiului de valorificare a grâului.

Această comisiune va rezolva urgent toate cererile sub rezerva ratificărei Oficiului de valorificare.

AVEŢI ÎNCREDERE ÎN PRODUSELE ROMÂNEŞTI
SIMBOL LEI 28
PASTE DE DINTI
SANATOL LEI 16
DOUĂ PRODUSE ALE LABORATORULUI ROMÂNESC
TEL. 3.24.93 „SIMBOL" BUL. ELISABETA 49 ETAJ. III
Se găseşte de vânzare numai la farmaciile, drogueriile şi parfumeriile româneşti.

ASOCIAŢIA GENERALA
„Geamul Românesc"
Bucureşti, Calea Moşilor No. 25. Tel. 316/04
Vinde geamuri, cristaluri, oglinzi, rame, tablouri.
Execută orice fel de montări de geamuri artistic, cu maeştrii geamgii români

OLIO SASSO
Untdelemn garantat pur de măsline
O lingură cu untdelemn Sasso băută în fiecare dimineaţa vă păstrează stomacul sănătos.

ECONOMICE-FINANCIARE

Politică şi progres

In materie de viaţă economică, mai mult ca în orice alt domeniu, ar trebui să ajungem la a face o deosebire netă între politică şi între progres. Ori cât de mult s'ar scrie, în această materie, tot nu este deajuns de oarece confuzia este adânc înrădăcinată şi foarte greu de înlăturat. Un exemplu ne va lămuri.

Fiecare partid politic, atunci când ajunge la putere, anunţă o serie de măsuri pe care le va lua în vederea îmbunătăţirei agriculturei. De cele mai multe ori nu se face nimic. Asta este înşelăciune pur şi simplu sau demagogie câte odată; dar sunt şi unile măsuri care se iau. De exemplu de peste cinci ani asistăm la aşa numita valorificare a grâului. La început s'a pus un fond de 900 milioane lei dintr'unul din creditele obţinute în străinătate şi s'au cheltuit 2—300 milioane lei; pe urmă s'a pus un impozit (timbrul pe pâine care dă câteva sute de milioane anual cheltuite toate în această aşa zisă valorificare).

Dar în acest timp de 7 ani cultura grâului n'a câştigat nimic, dar absolut nimic în calitate. Exportul nostru în străinătate nu s'a îmbunătăţit cu absolut nimic; iar starea plugarilor care se bucură — teoretic — de valorificarea acestui produs nu s'a schimbat de fel.

Asta este politică.

Un exemplu de progres, nu am putea găsi la noi, vom lua însă dela Bulgaria care trăeşte în condiţii similare. Văzând că piaţa internaţională caută struguri s'au luat imediat măsuri de a produce astfel de marfă şi a reuşit să realizeze ceva impunător. Cifrele ne vor arăta.

In 1926 a exportat 155 tone; în 1929 s'a ridicat la 2,000 tone; în 1933 cifra exportului a fost de 10.000 tone; iar în anul trecut de 46.000 tone.

Acest rezultat este datorit unor măsuri severe care au asigurat o producţie bnuă şi o comercializare care a impus marfa pe piaţa internaţională.

In acest interval ţăranul bulgar a părăsit cultura porumbului şi a altor plante inferioare, reuşind să-şi mărească veniturile cu acest export.

Acesta este progres.

Ceace trebue agriculturei din ţara noastră sunt măsuri care să-i asigure progresul, nu politică depe urma căreia se consolidează mizeria. Când vom ajunge să nu mai confundăm politica cu progresul atunci vom şti să facem deosebire şi între oamenii care se ridică pentru a ridica neamul şi cei care fac politică spre a-şi asigura bună stare şi onoruri.

Piaţa cerealelor la Constanţa

CONSTANŢA, 19. — Piaţa neschimbată.

In port au sosit: 97 vag. grâu, 15 vag. orz, 2 vag. măzăriche, 1 vag. porumb.

Prin bursă s'au vândut: 116 vag. grâu, 5 jumătate vag. făină, jumătate vag. tărâţe, 1 vag. cânepă, 14 vag. orz.

La bursă cotează predări imediate: grâu de 75 kgr. 55.000; grâu de 76 kgr. 56.000; grâu de 72 kgr. 57.000; grâu de 78 kgr. 57.500; grâu de 79 kgr. 58.000; grâu de 80 kgr. 58.500; grâu cu corpuri de 76 kgr. 54.000—55.500; grâu cu corpuri de 77 kgr. 56.500—56.750; grâu cu corpuri de 78 kgr. 57.000 orz de 55—58 kgr. 39.000; orz de 60 kgr 39.250.

Predări cu termen: orz de 58—59 kgr. 38.500; rapiţă naveta 83.000; rapiţă colza 84.000; rapiţă de primăvară 65.000; rapiţă sălbatecă 48.000; măzăriche semănată 34.000; mazăre Victoria 46.500; mazăre furajeră 45.000; fasole de Ialomiţa 60.000; fasole de Bazargic 62.000; fasole de Transilvania 64.000; grâu de 78 kgr. 56.000; porumb 28.500; în 180.000 (toate predabile luna Ianuarie); secară 46.000 şi ovăz 54.500 (ambele predare prompt).

In silozuri se află: 426 vag. orz, 1 vag. secară, 28 vag. măzăriche, 6 vag. cânepă, 1896 vag. grâu, 4 vag. mazăre, 3 vag. sola.

Silozuri ocupate: 316; silozuri disponibile 434.

Pericolul soldărilor

„Camera de comerţ şi industrie din Bucureşti, sesizată chiar de comercianţi, atrage atenţiunea firmelor cari fac anunţuri de soldări cu reducere de preţuri trecând peste limita normală şi onestă a acestei practici şi le invită pe această cale să evite atari publicaţiuni, cari sunt de natură să producă o dezorientare a publicului şi un prejudiciu intereselor comerciale generale".

Şedinţa Asociaţiei „Surorilor de caritate de răsboi din România"

Asociaţia Surorilor de caritate de război din România a ţinut Joi 13 Ianuarie, o şedinţă de comitet sub preşedinţia d-nei Camelia Corneseu-Achimescu.

După rostirea rugăciunei de către Maica Elpidia Samson şi un moment de reculegere pentru martirii Moţa şi Marin, d-na Camelia Cornescu deschide şedinţa arătând speranţele ce le au fostele surori din războiu în bunul Dumnezeu şi în conducătorii destinelor acestei ţării, în vederea obţinerei revendicărilor pe care le solicită şi cu dept cuvânt le merită fără ca nimeni să mai poată pune vreo piedică în aceste ale lor juste doleante.

Mai vorbesc d-nele: Ana Calvocorescu şi Maria colonel dr. Nicolau.

După expunerea complectă a celor arătate, comitetul a mai discutat chestiunea adunării generale, care va avea loc în luna Martie, apoi formarea unei delegaţii pentru a se putea prezenta d-lui ministru al muncii, sănătăţii şi ocrotirilor sociale.

Cu această ocaziune, Comitetul a proclamat cenzoră supleantă pe d-na Graziela Chillan

Schimburile comerciale între România şi Turcia

ISTANBUL 19 (Balcan Oriente). — O notă a ministerului de industrie şi comerţ, precizează că schimburile comerciale cu România au atins în cursul anului trecut două milioane de lire turceşti, dar că în urma noului acord comercial stabilit, ele vor lua o mare desvoltare.

Turcia datorează României 1.900.000 lire turceşti în baza noului convenţii Turcia va putea acoperi această datorie cu orez şi bumbac. Cercurile autorizate cred a şti că Turcia va putea exporta în curând în România cocs metalurgic şi cărbuni de Zonguldak.

RADU
Eftineşte viaţa
Calea Victoriei, 81
Lei 21 Pânză naturală
„ 29 Batist colorat pt. lingerie de damă
„ 24 Finet francez 70 cm. lat
„ 68 Pânză pentru Saltele
„ 78 Pânză pt. Cearceafuri l.-a, 150 cm. lat
„ 48 Picheturi pt. Capoade
„ 65 Poplin l.-a pt. Cămăşi
„ 13 Cârpe pentru Bucătărie
„ 29 Chiloţi pentru Dame
„ 29 Ciorapi pt. Dame
„ 88 Flanele pluseate Bărbăteşti
„ 26 Ciorapi Bărbăteşti l.-a
„ 280 Treninguri Haine şi Pantaloni
„ 360 Mătase pentru Plăpămi 180 cm. lat.
„ 78 Cravate de Mătase l.-a
„ 130 Pulovere groase Bărbăteşti
„ 65 Şaluri de lână Bărbăteşti
„ 250 Pijamale Finet l.-a
„ 158 Perdele 220 cm. lat l.-a

O inovaţie senzaţională în Capitală
In fiecare după amiază la ora 5 CEAI DANSANT la restaurantul VIŞOIU cu cel mai bun jazz JAMES KOK şi 3 MELODY-LADIES
Orice consumaţie 30 LEI
Intrarea liberă
SEARA prezentarea a 2 din cele mai bune orchestre din ţară.
LA DINEU: Maestrul JEAN SIBICEANU. Compozitorul Teodor Sibiceanu şi CRISTIAN VASILE.
LA SUPEU: şi jazz-ul JAMES KOK, împreună cu 3 MELODY-LADIES
RESTAURANTUL VIŞOIU
Strada Oteteleşanu 5 (fost Maxim)

Camarazii şi prietenii legionarilor
Cămăşi, cravate, pijamale, pulovere
Specialist în lingerie după măsură
Concurează cu 20% toate magazinele cuaceaşiarticole
„Niky"
DUMITRU BORCEA Bucureşti Tel. 3.51.66 Calea Victoriei 114

BURSA

CURSUL DEVIZELOR

Paris	330—343
New-York	98.15—100.15
Londra	489.50—499.50
Olanda	53.60—56.10
Elveţia	22.70—23.15
Bruxelles	16.65—17—
Varşovia	18.65—19.05
Italia	5.19.66—5.19.66
Pengoe	26.50—27.50
Viena	25.50—27.50
Kor	344—351

La cursurile de mai sus, se adaugă prima de 38%.

CURSUL OFICIAL AL MONEDELOR LA BANCA NAŢIONALA

Frcs. frcs.	3.30—3.45 (x)
Lira Palestineană	489.50—499.50 (x)
Kor. Suedeze	25.25—25.75 (x)
Lira italiană	519.66—519.66 (x)
Zloţi	18.65—19.05 (x)
Otomani	81—85 (x)
Belgas	16,65—17 (x)
Kc.	3.44—3.51 (x)
Schillingi	25—26,50
Elveţia	22.70—23.15 (x)
Dolari	98.15—11.15 (x)
Olanda	54.30—55.30 (x)
Dinari	28.98—3.05
Pengö	26.50—27.50
Drahma	105—110

La monedele mai sus însemnate (x) se adaugă un plus de 38% atât la vânzare cât şi la cumpărare.

VALUTE EFECTIVE IN TARGUL LIBER

Franci francezi	6,70—7,10
Lire sterline aur	1600—1650
Dolari	190—200
Florin olandez	100—110
Napoleon	1300—1340
Leva	1,50—1,75
Shilingi	35½—36½
Zloţi	32—34½
Rentenmarci	38—43
Pengoe	35½—36½
Otomane	115—125
Lire sterline	1000—1040
Kc.	6,10—6,45
Elveţia	47½50
Dinari	390—420
Italiene	8—8,50
Drachme	1,40—1,65

CURSURI INFORMATIVE

rămase pe ziua 19 Ianuarie 1938

SCRISURI			
Func. Rurale	10%	79½	80
Func. Rurale	5%	39½	40
Func. Urb. Buc.	10%	57%	58
Func. Urb. Buc.	5%	32½	33
Func. Urb. Iaşi	10%	50½	51
Func. Urb. Iaşi	5½	26	26½
Bon Casa Rur.		49½	50
OBLIGAŢIUNI			
Com. Buc. 5%		53	55
Com. Buc. 4%		46	48
Com. Buc. 3½% exec.		41	42
Com. Loc. cit. 5		57	58
Jud. Com. 5%		62½	63
5%		65	65½

Paşaportarii îşi bat joc de legea ocrotirii muncii naţionale

Din cine aste formată Soc. de transporturi „Hanza Română"

Zilele trecute am arătat din locul acesta cum procedează întreprinderile din ţară, faţă de ordinele privitoare la protecţia muncii româneşti ordine ce emană, — în conformitate cu legea, — dela autoritătile cele mai înalte în stat.

Am adus la cunoştinţa guvernului aceste procedee, — iar guvernul prin organele sale are datoria să cerceteze şi să ia măsuri în consecinţă.

Tot pentru a veni în ajutorul autorităţilor şi pentru a dovedi că legile nu se respectă, iar ordinele ministerului de industrie şi comerţ trimise întreprinderilor sub trecuta guvernare au rămas simple adrese, vom arăta mai jos cum a înţeles «Hanza Română, societate de transporturi internaţionale, cu sediul în Bucureşti, să aplice legea de protecţie şi ocrotirea muncii româneşti.

Cine sunt?...

Directorul societăţii «Hanza Română» este d. Scharenbroich, paşaportar cu salariul de 50.000 lei lunar.

D. Eisenmagen, procurist, paşaportar cu salariul de 40.000 lei pe lună.

Fleischmann cu salariul de lei 12.000 lunar.

Hoffmann, funcţionar la serviciul tarifelor, lei 20000 pe lună.

Mentz, paşaportar, 20.000 lei lunar.

Corn cu salar lunar 9000 lei; Rössler salar lunar 6000 lei; Alberger evreu salar lunar 11000 lei; Jossiper evreu salar lunar 7000 lei; Aronovici evreu salar lunar 6500 lei; Harnick evreu salar lunar 7500; Wartan evreu salar lunar 11.000 lei; Schapira evreu salar lunar 8000 lei; Moise Mandy evreu minor salar lunar 6500 lei; Wolf evreu salar lunar 4500; Heimovici evreu salar lunar 7000 lei; Vahutka poloneză salar 8500 lei; Rechner evreică salar 4500 lei; Spasser evrică salar 6000 lei; Löbel evreică lunar 7500 lei; Sdiarsky poloneză salar 3000 lei; Lechner evreică salar 6000 lei; Arndt evreică salar 2000 lei; Bălăceanu evreică căsătorită cu un român salar lunar 5000 lei.

Vom fi obiectivi şi vom recunoaşte că această societate a angajat şi funcţionari români. Sunt în număr de şapte, cu salarii diferite, ce nu întrec însă suma de 3500 lei lunar. Mai sunt angajaţi şi trei oameni de serviciu, toţi români, — şi sunt trecuţi în situaţiile care se trimit la ministerul muncii ca funcţionari.

Interesantă proporţie: 24 funcţionari streini, — dintre cari 14 sunt evrei, — şi 7 români.

Suntem oare în România?!...

N. I.

Dela Casa Centrală a Asigurărilor Sociale

La Casa Centrală a Aligurărilor Sociale — instituţie de prim ordin în materie de evaluare a muncei româneşti — noul guvern a venit cu un plan de radicală transformare ce nu se poate decât îmbrăţişa de către doritorii de mai bine la înaltele oficii ale statului.

Dar fie din lipsă de experienţă, fie din ciocnire de interese personale observăm că lucrurile — după o primă purgare petrecută în materie de direcţiune, cam stau pe loc.

Cum se întâmplă şi la alte instituţii, cum s'a întâmpplat până acum şi la câteva ministere, aparatul de administraţie stă pe loc.

Consiliul până acum nu s'a convocat, iar bugetele diverselor departamente, ale caselor de asigurare bunăoară, nu s'au putut lua nici măcar în cercetare.

Comisiunile deasemenea n'au fost puse în funcţionare.

Iar în schimb mai aflăm că şi preşedintele Consiliului de administraţie, un harnic şi devotat cuzist, om de pricepere şi specialitate, e vorba să fie socotit numai pentru 15 zile, urmând cine ştie cine să-i ia locul.

Ni se pare aceasta o mare greşeală. Casa Centrală a Asigurărilor Sociale nu-i o instituţie de provizorat.

In timp ce — în afară de director şi preşedinte — vedem că se numesc diverşi improvizaţi, chiar oamenii de specialitate, ca preşedintele sus amintit sînt puşi în provizorat.

Intre timp instituţia stagnează tocmai cînd credeam ca omul de resort odată găsit, dat fiind meritele cîştigate în partid, cum şi capacitatea de multe ori dovedită, el să fie lăsat să lucreze şi să pună instituţia în picioare.

De ce? Ce interese personale lucrează? Ce simpatii de ultimă oră, ori prietenii cîştigate peste noapte trec înaintea meritelor dobîndite?

Ne întrebăm fără niciun interes personal. Spre binele numai al unei instituţii care îşi cere drepturile, şi oameni de capacitate care să o administreze.

Blănăria „LEOPARD"
Petre Gârleanu
Str. Colţei No 40
TOATE SORTURILE DE BLANURI
Vinde cu preţuri reduse
VIZITAŢI SPRE CONVINGERE — Tel. 471.05

Magazinul
C. N. Dumitrescu
Strada Lipscani Nr. 68, Telefon: 3.10.11
Aduce la cunoştinţa distinsei sale clientele că este în permanenţă bine asortat cu stofe şi mătăsuri fine pentru toalete elegante

Croitoria Civilă şi Militară
I. OLTEANU
Execută eftin, prompt şi ireproşabil cele mai pretenţioase comenzi, B-DUL ELISABETA No. 10, Etaj I. BUCUREŞTI
TELEFON: 5.08|24

A apărut
TARI şi SLABI
de PETRE GEORGESCU-DELAFRAS
Directorul Editurii «CUGETAREA»
O carte care poate fi citită de toţi lectorii, începând dela muncitor până la cel mai fin intelectual.

Curier judiciar

MICI MODIFICARI

Ion Vascesco zis José, publicist, Valeria Padhorschi şi Boris Cristoff s'au dedat la o mică şarlatanie pentru a face o călătorie gratuită pe c. f. r., dela Iaşi—Bucureşti, făcând mici modificări în carnetele de călătorie pe c. f. r. pe cari le posedau, dar cari erau vechi.

Cazul este cercetat la cabinetul 6 instrucţie, faptul fiind încadrat în delictul de fals.

FRAUDELE DELA DATORIA PUBLICA

Ancheta judiciară în afacerea cutezătoarei hoţii dela Datoria Publică, unde au căzut pradă poftei nesătule a fostului funcţionar, C. Moratti şi a lui Sorin Popovici, bine cunoscut din cazierele ce posedă, peste 10 milioane lei, a fost terminată.

Dosarul a fost trimis cabinetului 9 Instrucţie pentru cele legale, urmând ca astăzi să se dea ordonanţa definitivă de trimitere în judecată, în stare de arest, a celor doi inculpaţi.

INCEPE PROCESUL TONEGARU

Azi după amiazi, a început la Curtea cu juri, desbaterile procesului avocatului Tonegaru, care în cunoscutele împrejurări, a ucis cu mai multe focuri de revolver pe avocatul Stravolca, pe motivul că îi luase soţia.

Curtea va fi prezidată de d. consilier Florin Foişoreanu.

Amatori Predeal!
Sportul de iarnă este în toi. Camere ieftine şi bine încălzite se găsesc la Hotel Palace. Pensiune—Restaurant

RADIOZA
Emil Jugureanu
INGINER ELECTRICIAN şi RADIOELECTRICIAN E. S. E.
Str. Italiană, 19. BUCUREŞTI
Telefon: 2.54.57
APARATE de RADIO: Toate mărcile
Plata în rate.
LABORATOR. Cele mai moderne instalaţiuni pentru reparaţii şi reglaje de precizie.
Serviciul la domiciliu. — Preţuri corect calculate.

FAINA DE LUX din NOUA MOARA GAGEL CEA MAI BUNA CEA MAI TARE

CREŢULESCU FII
Casa fondată 1884
Bucureşti, Str. Carol No. 31. — Telefon 443|97
ROM-CONIAC-LIQUEUR
ŞAMPANIE

„PRIMAXIM"
FIRMĂ ROMÂNEASCA Str. Smârdan 41. Bucureşti
Lămpi felinare «Maxim», «Petromax» şi «Aladdin», Sobe de încălzit cu Petrol. Lustre şi Materiale Electrice
Aparate de radio în rate lunare

ULTIMA ORA

„Avantagiile“ alegerilor siameze

Teoria punctelor în spaţiu limitat

Noul criteriu de valorificare în boabe a locului pe listele de candidaturi a tuturor partidelor şi grupărilor politice, cari se prezintă la 2 Martie în faţa corpului electoral, a stârnit în ultimele 24 de ore tot felul de discuţii: în drept şi fapt.

Nu ne vom avânta să facem analiza juridică, a decretului lege, fiindcă este inutil, atunci se vorbeşte liber de «consultarea fictivei majestăţi a poporului».

Puşi în faţa unor dispoziţii pe care actualul cabinet le-a împrumutat integral dela guvernul siamez, a sta să le facem juridic analiza, înseamnă într'adevăr să pierdem vremea de pomană, aci fiind vorba cu totul despre altceva: despre o anumită afinitate care nu ne face nici cinste nici plăcere.

Mai rău ca Siamul

Dar în sfârşit pentrucă intenţia princeps, aşa cum o califică unii neofiţi ai revoluţiei naţionale, a fost să se desfiinţeze semnele geometrice, pentru a se împiedica «predania Maglavitului politic», rămâne să analizăm în primul rând valoarea acestor afirmaţii şi apoi teoria punctelor succesive într'un spaţiu limitat de un centimetru patrat.

Intr'adevăr sunt câteva partide, cari de 12 ani şi-au popularizat semnul geometric dându-i nenumărate simboale politice, fară ca până astăzi, când prima dată cade în alegeri un guvern, să se fi observat «otrava» acestor semne asupra corpului electoral.

Sunt însă altele, cari fie din întâmplare, fie silite de împrejurări nu au putut să candideze de două ori cu acelaşi semn electoral. Spre exemplu, «Partidul Totul pentru Ţară», în 1932 a avut ca semn trei linii verticale tăiate de trei linii orizontale, în 1933 Garda de fer fiind dizolvată. Semnul a fost anulat; în 1937 partidul Totul pentru Ţară, s'a prezentat cu un alt semn:

D. ARMAND CALINESCU

patratul cu două puncte; acum probabil că va avea patru puncte succesive.

Aceasta însă nu l-a împiedicat şi nici nu-l va putea împiedica să aibă necontenit un număr sporit de voturi din partea «fictivei majestăţi a poporului» cum o califică d. Pamfil Şeicaru şi nici să risipească «Maglavitul politic» cum se grăbeşte să-l înfăţişeze, confratele «Frontul», rămas pe linia intransigenţei naţionale.

Schimbarea semnelor în puncte succesive principial deci n'ar aduce prea mari schimbări fiindcă, o repetăm să nu se creadă atât de mult în prostia alegătorului romîn.

Semnele noastre însă au un dezavantagiu faţă de sistemul siamez, fiindcă pe când acolo aceste puncte succesive sunt astfel desemnate încât să poată fi numărate cu ochii liberi, aci delimitarea spaţiului la un centimetru pătrat face ca partidul care a obţinut lista No. 19, spre exemplu, să aibă în careul rezervat un sac de grăunţe invizibile.

Ca orce lucru imitat, sistemul nou electoral, e mult mai prost ca cel original, astfel încât metoda siameză de recunoaşterea partidelor prin boabe negre succesive, în România poate din cauza distanţei, acestea devin din ce în ce mai invizibile.

MOBILUL

E foarte simplu: Confuzia.

In spaţiul de un centimetru douăzeci de puncte, pot fi uşor confundate cu 19 sau chiar cu 18, de oricine, chiar şi de experţii votului universal, mai ales că nu se pune cel puţin în capul listei respective nici numele partidului.

Scopul urmărit?

Numărătoarea boabelor să plictisească pe alegători şi să voteze cu semnul cel mai simplu: adică cu un singur ochiu.

Atât trehnicienii legii electorale, cât şi zeloşii neofiţi ai teoriilor pe care le-am citat se înşeală însă subestimând puterea de discernământ a corpului electoral.

Fenomenul, credem că va fi exact contrariu, stârnind nemulţumiri împotriva acelora cari socot masa electorală românească la nivelul puterilor de judecată siameză.

Nu am dori, în special celor cu «ficţiunea» să aibă deaface cu Majestatea sa poporul.

STILEX

---

38 — N° 4949 L'ILLUSTRATION 8 JANVIER 1938

Le palais royal de Bangkok où se réunit la Chambre des représentants.

LE SUFFRAGE UNIVERSEL AU SIAM

La Chambre des représentants du peuple siamois a ouvert solennellement sa session annuelle le 10 décembre dernier.

Le trait le plus original de ce parlement, qui n'a pas six ans d'existence, est la dualité d'origine de ses membres. Les uns (membres de la première catégorie) proviennent de la consultation du corps électoral, les autres (deuxième catégorie) sont issus du premier Sénat révolutionnaire de 1932 et se recrutent encore par décision royale sanctionnant une cooptation.

Les membres de la première catégorie, élus pour quatre ans, l'ont été, cette année, pour la première fois, au suffrage universel. La loi électorale stipule que tout Siamois âgé de vingt et un ans a le droit de vote ; seuls, les membres de la famille royale et les prêtres ne sont ni éligibles... député siamois est élu au premier tour et à la majorité relative.

La Chambre des représentants formée dans ces conditions a tenu sa première session le jour de la fête nationale qui commémore la signature de la constitution par S. M. le roi Prajadhipok (10 décembre 1932).

C'est le prince Atit, premier régent du royaume, qui a ouvert la séance et prononcé le discours du trône dans un cérémonial imposant, visiblement inspiré du cérémonial britannique. Il était accompagné des deux autres régents, le chao phya (duc) Yomaraj et le général chao phya Bijayendra.

L'une de nos images montre une séance de l'assemblée dans l'ancienne salle du trône des rois de Siam. Au fond, le pavillon de soie blanche à neuf étages ombrage le portrait de S. M. Ananda, l'enfant roi qui fait son éducation à Lausanne.

Comme au Siam les partis politiques n'ont pas encore d'existence légale, la disposition de la Chambre des représentants ne comporte ni droite ni gauche, au sens où l'entend notre vocabulaire parlementaire. Les députés occupent leurs sièges par ordre alphabétique. Seuls les vingt sièges de l'extrême droite sont réservés au Conseil d'État, qui est l'équivalent siamois de notre Conseil des ministres. — C. L.

Une bande de bulletins de vote : chacun de ces petits coupons comporte un nombre de points noirs correspondant au nom d'un candidat ; l'électeur détache le coupon du candidat de son choix et le colle ensuite dans l'enveloppe qui est reproduite ci-dessous.

D. Corneliu Z. Codreanu şeful Mişcării legionare, fiind uşor suferind de câteva zile, n'a putut răspunde la numeroasele scrisori de adeziune şi de înscriere în partidul «Totul pentru Ţară» ce le-a primit din toate colţurile ţării.

D-sa ne roagă să anunţăm că va răspunde îndată ce îşi va relua obişnuita activitate.

Guvernul a luat hotărârea introducerii obligativităţii căsătoriei religioase.

Sf. Sinod a fost convocat în sesiune ordinară în ziua de Vineri 25 Februarie.

Partidul „Totul pentru Ţară“ participă la alegerile comunale şi judeţene

In vederea alegerilor comunale şi judeţene, conducerea partidului «Totul pentru Ţară», a luat hotărîrea de a depune şi pentru aceste alegeri, liste în toată ţara.

Alegerile comunale şi judeţene au fost fixate după 23 Februarie a. c.

E demn de relevat faptul că partidul «Totul pentru Ţară», participă pentru prima dată la alegerile comunale şi judeţene.

Este probabil că lista legionarilor va deţine la aceste alegeri acelaş număr de ordine ca şi la alegerile generale dela 2, 4 şi 6 Martie a. c.

Care va fi ordinea definitivă a listelor de candidaturi?

Ce va face Comisiunea Centrală Electorală?

— In jurul contestaţiei d-lui Maniu —

Am publicat în ziarul nostru de ieri contestaţiile pe care le-a înaintat partidul naţional-ţărănesc Comisiunei Centrale electorale de pe lângă ministerul justiţiei.

Comisiunea Centrală electorală s'a întrunit ieri după amiază, dar constatându-se că membrii nu sunt în număr, şedinţa a fost amânată pentru astăzi, când se vor lua în discuţie contestaţiile prezentate de d. Maniu, preşedintele partidului naţional-ţărănesc.

Analizând contestaţiile partidului naţional-ţărănesc, constatăm că ele se bazează pe motive de fond, de ordin Constituţional şi pe altele formale, de ordin procedural.

Partidul naţional-ţărănesc consideră modificarea legii electorale pe cale de decret-lege, ca absolut ilegală şi neconstituţională.

Comisiunea Centrală electorală va aprecia dacă e cazul să admită punctul de vedere exprimat de naţional-ţărănişti în ceeace priveşte constituţionalitatea decretului modificator.

O judicioasă cercetare de texte, o analiză obiectivă a normelor legislative cât şi practica Constituţională, arată că motivul pentru care naţional-ţărăniştii consideră decretul modificator neconstituţional, este pe deplin întemeiat.

Intr'adevăr este inadmisibil ca o lege fundamentală, constituţională, să fie modificată printr'un decret-lege, dat de un guvern care nu are nici cel puţin împuternicirea şi acoperirea parlamentului.

Guvernul liberal, ce e drept, a primit dela parlamentul său dreptul de a legifera cu ajutorul decretelor-legi, dar numai pentru chestiuni de ordin financiar. Şi legea electorală nu este de ordin economic or financiar. Dar, chiar dacă ar fi, guvernul nu avea dreptul să o modifice, întrucât nu este îndreptăţit de parlament să legifereze prin decrete-legi.

Al doilea motiv de fond întemeiat este acela că «decretul a fost tăinuit, n'a fost publicat şi totuşi procedura pentru punerea sa în aplicare a fost pusă în curs».

*

Dacă aceste motive de ordin constituţional sunt perfect juste, cele de ordin procedural, relevate şi invocate în contestaţia partidului naţional-ţărănesc, nu sunt deloc întemeiate.

Ce se afirmă în această contestaţie? Că cererîle partidelor pentru obţinerea semnului, prezentate după ora 19, nu sunt valabile, întrucât era trecută ora oficială.

In această privinţă, partidul naţional-ţărănesc, nu are dreptate. Şi fie-ne îngăduit, ca asupra acestui motiv de contestaţie să ne spunem punctul nostru de vedere, aşa cum rezultă el dintr'o examinare obiectivă şi conformă cu realitatea:

1) Nici un text de lege nu arată care sunt orele de funcţionare ale Comisiunei centrale electorale, ea având să lucreze până la rezolvarea chestiunilor ce-i sunt date în competinţă.

2) Comisiunea centrală electorală, funcţionează, deobicei dela orele 18½, lucrând chiar în zilele de sărbători când e nevoie. Sub acest aspect, Inalta Comisiune are un caracter de instanţă de seară sau chiar de noapte.

3) Chiar peste ora legală — dacă ar exista una — din moment ce o cerere a fost înregistrată, este bine primită, şi aceasta cu atât mai mult cu cât există continuitate de lucru.

4) Art. 3 din decretul-lege Nr. 88, apărut în ziua de 18 Ianuarie a. c., care modifică legea electorală, prevede că cererile de semn şi candidaturile se vor depune *îndată* după convocarea Corpurilor electorale.

De aci rezultă clar că, din acel moment, adică *imediat* după convocare, Comisiunea centrală electorală se consideră mobilizată pentru a primi cererile, indiferent de orele de serviciu ale ministerului de justiţie.

5) Cererile au fost înaintate secretariatului Comisiunei. Este adevărat că acel ce a primit cererile este funcţionar al ministerului şi deci are ore oficiale bine precizate, dar să nu se uite că pe lângă că este funcţionar este şi secretar al Comisiei centrale electorale ŞI IN ACEASTA CALITATE a înregistrat cererile, primindu-le peste orele de birou ale ministerului de justiţie.

*

Motivul că cererile de semn şi candidatură depuse la 18 Ianuarie a. c. pentru alegerile dela 2, 4 şi 5 Martie a. c., nu sunt valabile întrucît au fost depuse peste ora oficială, credem că nu va putea fi luat în considerare de onorata comisiune, care pentru considerentele arătate mai sus, va respinge contestaţia, întrucât cererile înregistrate până acum sunt perfect valabile, menţinându-se ordinea înscrierii.

Rămâne să vedem dacă cele două motive constituţionale invocate de naţional-ţărănişti nu vor determina admiterea contestaţiei.

Studenţimea liberă

După cincisprezece ani de lupte şi de jertfe, de închisori şi de prigoane studenţimea ajunsese anul trecut scoasă de sub scutul legilor. Organizaţiile studenţeşti fuseseră desfiinţate de legile poliţiste a d-lui Ştefănescu-Burtică. Desfiinţate pe hârtie căci sufletul lor nu-l sfărâmase nimeni.

Mai mult decât atât, li se răpise studentelor şi dreptul lor de cetăţeni de a-şi spune cuvântul în politica ţărei. Orice ovreiaş venit din fundul Galiţiei putea activa pe teren politic. Studenţii nu.

Astăzi se pare că s'a schimbat ceva. Studenţii se pot din nou aduna liberi. Pot să-şi cerceteze şi să-şi rezolve problemele lor corporative, pot să-şi spună cuvântul. Convocarea dela 25 Ianuarie a Centrului Studenţesc Bucureşti represintă astfel o dată însemnată.

Reprezintă ridicarea după prigoană, mai vie, mai dârză, mai hotărîtă ca totdeauna a studenţimei române.

E o dovadă mai mult că prigoana nu serveşte decât la întărirea celor tari.

G. M.

A apărut „Cuvântul“

După patru ani de suspendare a reapărut vechiul ziar românesc «Cuvântul».

Când acum cincisprezece ani în atmosfera internaţionalistă de după războì a apărut ziarul viguros românesc al d-lui Titus Enacovici această apariţie a însemnat un eveniment în presa din România.

Se făcea dovada că românii pot fi ziarişti de mare şi nou talent, că scriitorii şi gânditorii consacraţi pot mânui fără să se coboare, condeiul cotidianului.

De atunci şi până la suspendarea din 1933 «Cuvântul» şi-a continuat mândru drumul.

Reapare astăzi sub conducerea d-lui Nae Ionescu ca o dovadă a zădărniciei oricărei prigoane.

Ii urăm un drum spornic cât mai românesc, cât mai curajos şi cât mai hotărît în vârtejul vremurilor tulburi de azi.

IN SPANIA

Ofensiva naţionalistă este în plină acţiune pe frontul Teruel

O eroică rezistenţă naţionalistă

SARAGOSSA 19 (Rador) —Cu toate contraatacurile violente ale roşilor, naţionaliştii şi-au păstrat toate poziţiile cucerite Luni în zona Terruel. Mai mult încă, ei au continuat să înainteze dincolo de muntele Celadas.

Corespondentul agenţiei Ştefani declară că pierderile suferite de roşi în cursul acestor contraatacuri eşuate sunt foarte mari, iar rezistenţa lor este din ce în ce mai slabă.

*

SALAMANCA, 20. — Cleştele pe care armatele naţionaliste îl formează în jurul Teruelului se strânge cu putere pe zi ce trece.

Oraşul este complect încercuit pe la sud-vest, vest şi nord-vest şi în acelaşi timp puternic ameninţat pe la nord-est.

Corespondentul Agenţiei Havas declară că în interiorul oraşului continuă să reziste câteva sute de soldaţi naţionalişti.

*

SALAMANCA 19 (Rador) — Agenţia D. N. B. transmite depe frontul Teruel:

Bătălia dela Teruel continuă cu înverşunare. Naţionaliştii păstrează iniţiativa. Avioanele şi artileria lor bombardează poziţiile roşii.

Rezistenţa brigăzilor internaţionale în sectorul Concud a fost sfărâmată. Orăşelul Tortajade nu se mai află de cât la o bătaie de puşcă de liniile naţionaliste.

Prizonierii confirmă că în rândurile roşilor luptă aproape numai voluntari străini, sosiţi în ultima vreme.

*

SALAMANCA, 20 (Rador). — Corespondentul agenţiei Havas transmite următorul comunicat naţionalist:

In sectorul Teruel trupele naţionaliste au respins toate contraatacurile inamicului, pricinuind mari pagube republicanilor.

De eri dominăm complet malurile râului Alfambra.

Trupele naţionaliste au făcut mai multe sute de prizonieri şi au cucerit mari cantităţi de material de război.

Banchetul marei finanţe şi industrie în onoarea d-lui ministru Gigurtu

Citim într'un ziar de seară, sub tilul de mai sus, următoarea notă:

«La Athené-Palace, a avut loc astăzi la ora 1, un banchet oferit de marea finanţă şi industrie, în onoarea d-lui Gigurtu, ministrul industriei şi comerţului.

Au participat d-nii: N. Chirculescu, dr. Grozescu, Mihail Ionescu, preşedintele consiliului de administraţie al C. F. R., Max Auşnit, prof. Brancovici, Murgăşeanu, Orchidan, Al. Alexandridi, prof. Gr. Dumitrescu, Gheorghe Dumitrescu, Teodor Cişoieru, Ion Paşon, Lazaride, C. Miclescu, Prăjescu, George Ioan, C. Miclescu, Prăgescu, M. Schapira, E. Prager, Otto Stern, N. Teodorescu, M. Zentler, M. Râmniceanu, Egon Lempart şi alţii».

Situaţia evreilor în Barouri

Incidentele dela Palatul Justiţiei

Declaraţiile d-lui ministru de justiţie Rădulescu-Mehedinţi, prin care anunţă că deciziunile consiliului de disciplină ale baroului Capitalei — în primă instanţă sau în apel — referitoare la revizuirea avocaţilor evrei înscrişi prin fraudă, nu sunt executorii până nu devin definitive prin respingerea recursurilor, au provocat adâncă dezamăgire şi nemulţumire în corpul avocaţilor.

In întrunirile cari s'au ţinut eri după amiază, avocnţii creştini au luat hotărîrea să aplice singuri deciziunile Consiliului de disciplină, împiedicând pe cei radiaţi de a-şi mai exercita profesiunea obţinută în mod fraudulos.

Consiliul ordinului a lucrat până aseară târziu, pentru a stabili măsurile în consecinţă.

Avocaţii evrei angajând discuţiuni pe această temă cu avocaţii creştini, au fost bătuţi şi daţi afară din Palatul Justiţiei.

Partidul „Totul pentru ţară“ depune liste de candidaturi în toate judeţeţe din ţară

In circulara de deschidere a campaniei electorale d. Corneliu Z. Codreanu, şeful mişcării legionare, a anunţat că partidul «Totul pentru ţară», mobilizat în vederea alegerilor generale din 2, 4 şi 5 Martie, va depune liste de candidaturi în toate judeţele din ţară.

Biroul electoral al partidului «Totul pentru ţară», a început să funcţioneze în aceleaşi condiţiuni ca şi în alegerile trecute.

Imediat ce Comisiunea centrală electorală se va pronunţa asupra contestaţiilor înaintate de diferitele partide, biroul electoral al partidului «Totul pentru ţară», va da o serie de instrucţiuni privind desfăşurarea campaniei electorale.

Şef al biroului electoral va fi şi în aceste alegeri, ca şi în cele trecute, comandantul legionar Nicolae Totu.

Orice comunicări se vor adresa d-lui N. Totu, strada Imprimeriei No. 3, Bucureşti.

Vom avea noui alegeri comunale şi judeţene

După fixarea datei alegerilor pentru Corpurile legiuitoare, guvernul a fixat şi alegerile pentru consiliile comunale şi judeţene.

Aceste alegeri se vor efectua între 23 Februarie şi 1 Aprilie.

La comisia centrală electorală s'a şi început depunerea listelor pentru aceste alegeri.

«Monitorul Oficial» cu decretul de convocare a corpului electoral a şi apărut într'o ediţie restrânsă.

UN NOU CONSILIU DE MINIŞTRI

Săptămâna aceasta atât de bogată în evenimente politice, va avea loc un nou consiliu de miniştri sub preşidenţia d-lui Octavian Goga.

In consilul convocat se vor discuta în special chestiuni strict politice şi de interes electoral.

Guvernul intenţionează să deschidă campania electorală Duminica aceasta, cu o serie de întruniri în diferite centre din ţară.

TIPARUL INSTITUTULUI DE ARTE GRAFICE «EMINESCU» S. A., STR. ING. ANGHEL SALIGNY, 2. TELEFON 3.26.68 Redactor-responsabil: V. Olaniuc-Stere